Polisen

Förundersökningsprotokoll

Åklnr
AM-106745-23

Signerat av

Signerat datum

Enhet
Region Stockholm, Grova brott 1 Rgn Sthlm

Handläggare (Protokollförare)
Louise Eigel

Datum
2024-12-09

Bitr. handläggare
Susanne Wallén

Undersökningsledare
Hanna Cardell

Polisens diarienummer
5000-K927299-23

Personer i ärendet

Målsägande	Företrädare
Al-Azzawi, Layth Ibrahim Jasim	
Al-Kaabi, Narjis Adil Hasan	Aksöz, Melissa Toutounge, förordnad 2023-09-05
Jasim Mohammed Al-Azzawi, Ibrahim	Demirok, Cafer, förordnad 2023-08-14

Förtursmål	Beslag	Målsägande vill bli underrättad om tidpunkt för huvudförhandlingen
Nej	Finns	Ja

Ersättningsyrkanden	Tolk krävs

Misstänkt (Efternamn och förnamn)	Personnummer
Ametov, Abdullo	20030711-8836

Brott	Förhandsgodkännande enligt RB 48:10
Mord	Nej

Misstänkt har delgivits information om att förenklad delgivning kan komma att användas av polis och tingsrätt (skriftligt överlämnad vid ett personligt sammanträffande).

Misstänkt har delgivits information om att tillgänglighetsdelgivning kan komma att användas av tingsrätt (skriftligt överlämnad vid ett personligt sammanträffande).

Underrättad om slutförd förundersökning / utredning enligt RB 23:18a	Yttrande senast (rådrum)
2024-12-09, muntlig underrättelse	
	Resultat av slutunderrättelse

Försvarare
Safaryan, Mark, förordnad 2024-11-06

Underrättad om slutförd förundersökning / utredning	Yttrande senast (rådrum)
2024-12-09, muntlig underrättelse	
	Resultat av slutunderrättelse

Misstänkt (Efternamn och förnamn)	Personnummer
Sammak, Malek	20080124-9053

Brott	Förhandsgodkännande enligt RB 48:10
Mord, Människorov	Nej

Misstänkt har delgivits information om att förenklad delgivning kan komma att användas av polis och tingsrätt (skriftligt överlämnad vid ett personligt sammanträffande).

Misstänkt har delgivits information om att tillgänglighetsdelgivning kan komma att användas av tingsrätt (skriftligt överlämnad vid ett personligt sammanträffande).

Underrättad om slutförd förundersökning / utredning enligt RB 23:18a	Yttrande senast (rådrum)
2024-12-09, muntlig underrättelse	
	Resultat av slutunderrättelse

Försvarare
De Keiser, Ni, förordnad 2023-08-09

Underrättad om slutförd förundersökning / utredning	Yttrande senast (rådrum)
2024-12-09, muntlig underrättelse	
	Resultat av slutunderrättelse

Misstänkt (Efternamn och förnamn)	Personnummer
Hanna, George	19930925-1933

Brott	Förhandsgodkännande enligt RB 48:10
Grovt gravfridsbrott, Mord	Nej

Misstänkt har delgivits information om att förenklad delgivning kan komma att användas av polis och tingsrätt (skriftligt överlämnad vid ett personligt sammanträffande).

Misstänkt har delgivits information om att tillgänglighetsdelgivning kan komma att användas av tingsrätt (skriftligt överlämnad vid ett personligt sammanträffande).

Underrättad om slutförd förundersökning / utredning enligt RB 23:18a	Yttrande senast (rådrum)
2024-12-09, muntlig underrättelse	
	Resultat av slutunderrättelse

Försvarare
Larsson, Martin, förordnad 2024-09-12

Underrättad om slutförd förundersökning / utredning	Yttrande senast (rådrum)
2024-12-09, muntlig underrättelse	
	Resultat av slutunderrättelse

Misstänkt (Efternamn och förnamn)	Personnummer
Ben Alaya, Aziz	20080714-1270

Brott	Förhandsgodkännande enligt RB 48:10
Mord	Nej

Misstänkt har delgivits information om att förenklad delgivning kan komma att användas av polis och tingsrätt (skriftligt överlämnad vid ett personligt sammanträffande).

Misstänkt har delgivits information om att tillgänglighetsdelgivning kan komma att användas av tingsrätt (skriftligt överlämnad vid ett personligt sammanträffande).

Underrättad om slutförd förundersökning / utredning enligt RB 23:18a	Yttrande senast (rådrum)
2024-12-09, muntlig underrättelse	
	Resultat av slutunderrättelse

Försvarare
Söder, Robin, förordnad 2024-05-20

Underrättad om slutförd förundersökning / utredning	Yttrande senast (rådrum)
2024-12-09, muntlig underrättelse	
	Resultat av slutunderrättelse

Misstänkt (Efternamn och förnamn)	Personnummer
Ibom, Lauren Chukwudi	20060911-7494

Brott	Förhandsgodkännande enligt RB 48:10
Grovt gravfridsbrott, Mord	Nej

Misstänkt har delgivits information om att förenklad delgivning kan komma att användas av polis och tingsrätt (skriftligt överlämnad vid ett personligt sammanträffande).

Misstänkt har delgivits information om att tillgänglighetsdelgivning kan komma att användas av tingsrätt (skriftligt överlämnad vid ett personligt sammanträffande).

Underrättad om slutförd förundersökning / utredning enligt RB 23:18a	Yttrande senast (rådrum)
2024-12-09, muntlig underrättelse	
	Resultat av slutunderrättelse

Försvarare
Flodén, Mats, förordnad 2024-09-24

Underrättad om slutförd förundersökning / utredning	Yttrande senast (rådrum)
2024-12-09, muntlig underrättelse	
	Resultat av slutunderrättelse

Misstänkt (Efternamn och förnamn)	Personnummer
Hedman Johansson, Robin Karl Conny	19920224-4654

Brott	Förhandsgodkännande enligt RB 48:10
Involverande av en underårig i brottslighet, Mord, Människorov	Nej

Misstänkt har delgivits information om att förenklad delgivning kan komma att användas av polis och tingsrätt (skriftligt överlämnad vid ett personligt sammanträffande).

Misstänkt har delgivits information om att tillgänglighetsdelgivning kan komma att användas av tingsrätt (skriftligt överlämnad vid ett personligt sammanträffande).

Underrättad om slutförd förundersökning / utredning enligt RB 23:18a	Yttrande senast (rådrum)
2024-12-09, muntlig underrättelse	
	Resultat av slutunderrättelse

Försvarare
Enochson, Tobias, förordnad 2024-02-22

Underrättad om slutförd förundersökning / utredning	Yttrande senast (rådrum)
2024-12-09, muntlig underrättelse	
	Resultat av slutunderrättelse

Misstänkt (Efternamn och förnamn)	Personnummer
Bah, Ousman	20080505-4657

Brott	Förhandsgodkännande enligt RB 48:10
Mord, Människorov	Nej

Misstänkt har delgivits information om att förenklad delgivning kan komma att användas av polis och tingsrätt (skriftligt överlämnad vid ett personligt sammanträffande).

Misstänkt har delgivits information om att tillgänglighetsdelgivning kan komma att användas av tingsrätt (skriftligt överlämnad vid ett personligt sammanträffande).

Underrättad om slutförd förundersökning / utredning enligt RB 23:18a	Yttrande senast (rådrum)
2024-12-09, muntlig underrättelse	
	Resultat av slutunderrättelse

Försvarare
Blidberg, Douglas, förordnad 2024-03-07

Underrättad om slutförd förundersökning / utredning	Yttrande senast (rådrum)
2024-12-09, muntlig underrättelse	
	Resultat av slutunderrättelse

Misstänkt (Efternamn och förnamn)	Personnummer
Idris, Abdullahi Osman	20050825-4935

Brott	Förhandsgodkännande enligt RB 48:10
Mord	Nej

Misstänkt har delgivits information om att förenklad delgivning kan komma att användas av polis och tingsrätt (skriftligt överlämnad vid ett personligt sammanträffande).

Misstänkt har delgivits information om att tillgänglighetsdelgivning kan komma att användas av tingsrätt (skriftligt överlämnad vid ett personligt sammanträffande).

Underrättad om slutförd förundersökning / utredning enligt RB 23:18a	Yttrande senast (rådrum)
2024-12-09, muntlig underrättelse	
	Resultat av slutunderrättelse

Försvarare
Åkermark, Johan, förordnad 2023-11-27

Underrättad om slutförd förundersökning / utredning	Yttrande senast (rådrum)
2024-12-09, muntlig underrättelse	
	Resultat av slutunderrättelse

Brott i ärendet

Brottsbeskrivning
Grovt gravfridsbrott

Brottsplatsadress	Händelse inträffad	Händelse inträffad mellan
Termovägen, Järfälla	- - :	2023-07-27 - 2023-07-27

Aktör	Roll
Hanna, George	Misstänkt
Ibom, Lauren Chukwudi	Misstänkt

Brottsbeskrivning
Försök till skyddande av brottsling, grovt brott och grovt skyddande av brottsling

Brottsplatsadress	Händelse inträffad	Händelse inträffad mellan
Termovägen 48, Järfälla	- - :	- - - 2023-09-06

Brottsbeskrivning
Involverande av en underårig i brottslighet

Brottsplatsadress	Händelse inträffad	Händelse inträffad mellan
Termovägen, Järfälla	- - :	2023-07-27 - 2023-07-27

Aktör	Roll
Johansson, Robin Karl Conny	Misstänkt

Brottsbeskrivning
Mord

Brottsplatsadress	Händelse inträffad	Händelse inträffad mellan
Hällkanavägen, Upplands-Bro	- - :	2023-07-27 - 2023-07-27

Aktör	Roll
Al-Kaabi, Narjis Adil Hasan	Målsägande
Altun, Arda	Vittne
Ametov, Abdullo	Misstänkt
Awan, Muhammad Umair Javaid	Vittne
Bah, Ousman	Misstänkt
Bangura, Hamida Emilia	Vittne
Barklund, Michaela Julia Elisabeth	Vittne
Ben Alaya, Aziz	Misstänkt
Hanna, George	Misstänkt
Ibom, Lauren Chukwudi	Misstänkt
Idris, Abdullahi Osman	Misstänkt
Jalal, Marwan Alaa	Vittne
Jasim Mohammed Al-Azzawi, Ibrahim	Målsägande
Johansson, Robin Karl Conny	Misstänkt
Jonsson, Adele Linnéa Felicia	Vittne
Leonte, Isabela-Elena	Vittne
Nathem, Anar Helal Nathem	Vittne
Pulkkinen, Åsa Linnea	Vittne
[redacted] Axel	Misstänkt
Sammak, Malek	Misstänkt
Sondér, Jan Åke	Vittne
Söderberg, Ida Maria	Vittne
Wikfors, Sandra Susanne	Vittne
Zaman, Hussein Hassan Khan	Misstänkt
Özmen, David	Vittne
Özmen, Rita	Vittne

Brottsbeskrivning
Människorov

Brottsplatsadress	Händelse inträffad	Händelse inträffad mellan
Termovägen, Järfälla	- - :	2023-07-27 - 2023-07-27

Aktör	Roll
Abarca, Alexander	Vittne
Adamsson, Emelie Carolina Elisabet	Vittne
Al-Azzawi, Layth Ibrahim Jasim	Målsägande
Al-Mohammedawi, Ali Shakir Hammood	Vittne
Bah, Ousman	Misstänkt
Enroos, Ilona Olivia	Vittne
Haile, Lucas Yonnas Yohannes	Vittne
Johansson, Robin Karl Conny	Misstänkt
Mbembo, Alex Malawu	Vittne
Modrusan, Hilkka Marketta	Vittne
Mucsin, Abdirazak Tahlil	Vittne
[redacted] Axel	Misstänkt
Sammak, Malek	Misstänkt
Sammak, Malek	Vittne
Sandberg, Folke Rune Christoffer	Vittne
Selling, Madelene Cecilia	Vittne
Sinaei, Ahmed Adil Mohamed	Vittne
Sondér, Anna Carina Susanna	Vittne
Sondér, Jan Åke	Vittne
Tahir, Muhammad	Vittne
Unanjan, Korjun	Vittne
Zaman, Hussein Hassan Khan	Misstänkt

Notering

I ärendet finns utöver huvudprotokoll separata protokollbilagor. Nedan framgår vilka som finns i K927299-23 samt vilka som delas gemensamt med de övriga två ärendena K1188001-23 samt K926843-23.

HTM/Telefonanalysbilaga (gemensam för K1188001-23 samt K926843-23)
Chatt/brukaranalysbilaga (gemensam för K1188001-23 samt K926843-23)
Tvångsmedelsbilaga (gemensam för K1188001-23 samt K926843-23)
Sekretessbilaga (rättsmedicin) K927299-23
Förhörsbilaga misstänkta K927299-23

Hemliga tvångsmedel har använts i utredningen.
Sidomaterial finns.

Innehållsförteckning

Diarienr	Uppgiftstyp	Sida
	Anmälan och intiala åtgärder	
	Anmälan, HR	
5000-K927299-23	Anmälan K927299-23	18
	Bilaga: Ursprunglig anmälan	
	Händelserapport HR Hällkana 18 augusti	19
	Hundinsatser	
	Kriminalsök med hund Järfälla	25
	Önskat hundsök 2 Kallhäll, kartbild	28
	Sök med Kriminalsökshund Kallhäll	29
	Sök med BPU-hund Hällkan	33
	PM Hund Hällkan	37
	Kriminalsök med hund Råby	38
	Kriminalsökshund på fyndplats Hällkan	41
	Sök efter spännband mm, hundinsats Hällkana	45
	Insats PM, Hällkana	
	PM InsatsPM anträffande avliden person Hällkanaväg,	48
	Brottsplatsundersökningar	
	Hällkana	
	PM Fyndplats Layth	49
	Brottsplatsundersökning	50
	Kontroll IMEI-nummer upphittad mobil Hällkana	58
	Bilaga: Bild/Foto	
	Cykelförråd Termovägen	
	Protokoll Brottsplats-us cykelförråd	62
	Undersökningsprotokoll Undersökning kring handhavande av fastlåst vagn	72
	Fotodokumentation och mått på utdelarvagn	79
	PM Reklamkärran hittas i cykelförrådet på Termov 50	85
	Kriminalsök med hund (utökat) Termovägen	86
	Kriminalsök med hund, Termovägen 50	89
	Undersökningsprotokoll Topsning efter sök med kriminalsökhund	92
	Forensiska undersökningar	

NFC

DNA

NFC redovisning (DNA) 2023-12-04 underskriven, Sakkunnigutlåtande,..... 100
DNA från cykelkällaren, kläder.....
NFC redovisning (dna), förtydligande 2024-08-26 underskriven,..... 133
Förtydligande av var DNA hittats på Iboms jeans.....
NFC redovisning (DNA) 2024-02-27 underskriven, Sakkunnigutlåtande,..... 146
AMIRIjeans, nya jämförelsepers.....
NFC redovisning (DNA) 2024-03-20 underskriven, Sakkunnigutlåtande..... 155
DNA, kläder, spår från förråd.....
NFC redovisning (DNA) 2024-02-16 underskriven, Sakkunnigutlåtande,..... 169
DNA Georges kläder samt förråd.....
NFC redovisning (DNA) Rättelse 2024-01-31 underskriven, Rättelse, DNA. 185
på godispapper.....
NFC redovisning (DNA) 2024-02-26 underskriven, Sakkunnigutlåtande,..... 193
DNA, nya jämförelsepersoner.....
Analysresultat Träffrapport topsning Ali Mohammed (maskad)..... 208
Analysresultat Träffrapport topsning inre förråd (maskad)..... 211
NFC redovisning (DNA) 2023-11-14 underskriven, Sakkunnigutlåtande,..... 215
DNA, Hällkana.....
NFC redovisning (dna) 2024-05-20 underskriven, Sakkunnigutlåtande, folie 225
i Layths ficka.....
NFC redovisning (dna) 2024-09-30 underskriven, Sakkunnigutlåtande..... 233
DNA, Sail Racing jacka.....
Tjänsteanteckning Förtydligande av sakkunnigutlåtande rörande DNA..... 241
Bilaga: Faktablad från Nationellt forensiskt centrum (NFC)
NFC redovisning (dna) 2024-06-28 underskriven, Sakkunnigutlåtande,..... 244
DNA på skor fr. Hanna och Ibom.....
NFC redovisning (DNA) 2023-12-27 underskriven, Sakkunnigutlåtande..... 255
DNA, kläder, bilmatta.....
NFC redovisning (dna) 2024-07-02 underskriven, Sakkunnigutlåtande,..... 269
DNA från Ahmed Sinaei.....
Analysresultat DNA spännband Geroge H, HBX871 (926843-23)..... 281
DNA-träffar Franko Shabo, okänd 2, i HBX871..... 302
Analysresultat Biologiska spår SM3802 i HTB30W från K926843-23..... 335

Fingeravtryck

NFC redovisning (fingeravtrycksframkallning) 2023-09-12 underskriven,.... 343
Fingeravtryck, cykelförrådet.....
NFC redovisning (fingeravtrycksframkallning) 2023-08-30 underskriven,.... 346
Fingeravtryck på spår från cykelförrådet, negativt.....

NFC redovisning (fingeravtrycksframkallning) 2023-12-14 underskriven,.... 349
Sakkunnigutlåtande, fingeravtrycksframkallning.....
NFC redovisning (fingeravtrycksframkallning) Rättelse 2024-01-29..... 351
underskriven, Rättelse, fingeravtryck på godispapper.....
NFC redovisning (fingeravtrycksframkallning) 2024-05-21 underskriven,.... 353
Sakkunnigutlåtande, finger på folie i Layths ficka.....
NFC redovisning (fingeravtrycksframkallning) 2023-11-30 underskriven,.... 355
Fingeravtrycksframkallning, mobil i Hällkana.....
NFC redovisning (fingeravtrycksjämförelse) 2023-09-27 underskriven,..... 357
Fingeravtrycksjämförelse.....
NFC redovisning (fingeravtrycksjämförelse) 2023-10-13 underskriven,..... 361
Fingeravtrycksjämförelse.....
NFC redovisning (fingeravtrycksjämförelse) 2023-11-13 underskriven,..... 365
Sakkunnigutlåtande, fingeravtrycksjämförelse.....
NFC redovisning (fingeravtrycksjämförelse) 2024-05-07 underskriven,..... 369
Sakkunnigutlåtande, fingeravtrycksjämförelse.....
NFC redovisning (fingeravtrycksjämförelse) 2024-06-13 underskriven,..... 373
Fingeravtrycksjämförelse, Awan.....
NFC redovisning (fingeravtrycksjämförelse) 2024-07-11 underskriven,..... 377
Sakkunnigutlåtande, fingeravtryck i förråd.....
NFC redovisning (fingeravtrycksjämförelse) 2024-12-02 underskriven,..... 381
Sakunnigutlåtande fingeravtrycksjämförelse.....

Övrigt

NFC redovisning (textila material/fibrer) 2024-01-02 underskriven,..... 385
Sakkunnigutlåtande, fibertejpning.....
NFC redovisning (textila material/fibrer) 2023-09-05 underskriven,..... 387
Sakkunnigutlåtande, AMIRI jeans, fibertejpning.....
Analysresultat Svar textila fibrer (negativt) HTB30W och HBX871..... 389
NFC redovisning (Bildjämförelse) 2023-10-12 underskriven, Jämförelse,..... 392
bild med Amiri samt beslag av Amiri.....
NFC redovisning (kamerajämförelse) 2024-06-11 underskriven,..... 397
Bildjämförelse gällande Hannas Google Pixel.....
Undersökningsprotokoll Fotografier till NFC för kamerajämförelse..... 404
NFC redovisning (skoavtrycksjämförelse) 2024-11-07 underskriven,..... 408
Skoavtrycksjämförelse.....

PM

Spännband i HBX871..... 411

IT-forensik NOA

Analysresultat Jämförelseanalys trädgrenar..... 415

Analysresultat Bildförbättring av Amiri jeans..... 432

Fordonsundersökningar

Fordon, HTB30W

Protokoll Fordonsundersökning HTB30W från K926843-23..... 435

Kriminalsök med hund HTB30W från K926843-23..... 438

Hundsök i HTB30W från K926843-23..... 443

PM Visuell undersökning av HTB30W..... 445

Bilaga: Visuell undersökning av HTB30W

Protokoll IT-forensiskt fordonsprotokoll HTB30W BG118912-1..... 449

PM ang. kontakter med Volvo och teknisk data..... 456

PM Uthyrning av HTB30W..... 458

Bilaga: A. Hertz Hyresavtal David Özmen

Bilaga: B. Faktura hyrbil 3 juli - 02 augusti 2023

Bilaga: C. Faktura hyrbil 2 - 14 augusti 2023

HBX871

Hundsök i HBX871 från K926843-23..... 468

Analysresultat Fingeravtryck spännband HBX871 (K926843-23)..... 470

Undersökningsprotokoll IT-forensisk fordonsundersökning HBX871..... 473

Kartläggning målsägande

Förhör kring målsägande

Förhör med vittne, Hussein, Masom Första förhöret..... 479

Förhör med vittne, Bangura, Hamida Emilia Förhör 1 Sammanfattning..... 483

Bilaga: Bilaga 1

Bilaga: Bilaga 2

Förhör med vittne, Konstantinou, Stella Marlie 490

Förhör med annan, Pulkkinen, Åsa Linnea 492

Bilaga: Förhrör med Åsa Pulkkinen

Layths föräldrar

PM Layths föräldrar..... 499

PM Folkbokföringsadress, Layth Al Al-Azzawi..... 500

Abdellah Lasseq, familjehemspappa

PM Kontakt med Abdellah Lasseq ... 501

PM Layths kreditkorts senaste användning ... 502

Förhör med vittne, Lasseq, Abdellah Förhör 1 ... 503

Layths mobiltelefon

Tjänsteanteckning Layths mobilnummer ... 507

Tjänsteanteckning Kontroll Layths mobiltelefon hos operatörerna ... 508

Layth & Maleks resa till Gbg

Göteborgsresa Layth och Malek 25-26 juli ... 509

Resor Layth, Göteborg ... 516

PM Tågresa Nyköping - Stockholm 25 juli ... 517

Bilaga: Övrigt

Tågresa Nyköping-Stockholm

PM Tågresor Nyköping - Stockholm 27 juli ... 519

Bilaga: Nyköping - Stockholm

Bilaga: Stockholm - Nyköping

Skärmdumpar på bilder och konversationer

Fotografi(er) På Snapchatkonversation från Layths pappa ... 523

Bilaga: Del 2 på konversation

PM "Koba" - Jakub Batko ... 525

Bilaga: 1. Skärmdump Snapchat (Layths pappa)

PM Sammanfattning - kontakt med Layths pappa ... 528

Bilaga: FOTO - Skärmdumpar från Layths pappa

PM Kontroll av skärmdumpar/information Layths pappa ... 546

Bilaga: 1. Profil TikTok

Bilaga: 2. Profilbild Instagram

PM Röstmeddelande från Ibrahim Al-Azzawi ... 552

Husrannsakan och beslag

Husrannsakan på Östra Trädgårdsgatan 16 ... 553

Beslagsprotokoll 2023-5000-BG86519 ... 555

Förhör

Vittnen, fyndplats Hällkana

Förhör med vittne, Katek Karpinski, Eva Anna Förhör 1 ... 557

Förhör med vittne, Brzezinska, Jolanta Anna Förhör 1 ... 559

Förhör med vittne, Rundlöf, Ann Birgitta Förhör 1 ... 561

Förhör med vittne, Rundlöf, Ann Birgitta Förhör 2 ... 562

Förhör med vittne, Tytärniemi, Lea Sinikka Förhör 1 ... 563

Förhör med vittne, Tytärniemi, Lea Sinikka Förhör 2 ... 565

Termovägen, Kallhäll

Boende Termovägen

Förhör med vittne, Stevenson, Lee William Förhör 1 566
Förhör med vittne, Stevenson, Nova Kathleen Ebba Förhör 1 568
Förhör med vittne, Ceesay, Sally Förhör 1 570
Bilaga: Bild som Sally skickade på bältet hon berättade om
Förhör med vittne, Ceesay, Sally Förhör 2 575
Bilaga: Bilaga 1
Förhör med vittne, Ceesay, Sally Förhör 3 581
Förhör med vittne, Adriansson, Orvar Johan Rickard Förhör 1 582
Förhör med vittne, Al-Blebish, Hend Adnan Tartib Förhör 1 584
Förhör med vittne, Ceesay, Kebba Samuel Förhör 1 586

Dan Stark mfl, ägare av utdelningsvagn

Förhör med vittne, Stark, Dan Åke Förhör 1 588
Förhör med vittne, Stark, Dan Åke Förhör 2 590
Förhör med vittne, Stark, Dan Åke Förhör 3 592
Förhör med vittne, Stark, Dan Åke Förhör 4 595
Bilaga: Kalenderanteckning 27 juli 2023
Bilaga: Utdelarvagn - Termovägen 50
Förhör med vittne, Stark, Pia Elisabet Förhör 1 623
Bilaga: Kalenderanteckning 27 juli 2023
Bilaga: Kalenderanteckning 7 augusti 2023
Förhör med vittne, Kadap, Joska Toni Förhör 1 627
Bilaga: Bild på utdelarvagn

Fastighetskötare Termovägen 50

Förhör med annan, Toccaceli, Alexander David Förhör 1 653

Taxichaufförer

Förhör med vittne, Abukar, Mohamed Abdiqadir Förhör 1 655
Bilaga: 1. Tjänsteanteckning Mohameds färdväg.
Bilaga: 2. Förevisade och upprättade vid förhör

Volvo HTB30W

Förhör med vittne, Özmen, David Förhör 1 663
Förhör med vittne, Özmen, David Förhör 2 677
PM George Hanna id. på övervakningsfilm 681
Bilaga: Övervakningsfilm Lavendelvägen 87, Norsborg
Förhör med vittne, Özmen, Rita Förhör 1 684
Förhör med annan, Landström, Inez Birgitta Förhör 1 686
Förhör med annan, Brandt, Peter Lars Olof Förhör 1 687

Anhöriga/vänner till involverander personer i utredningen

Förhör med vittne, Al-Mohammedawi, Ali Shakir Hammood Förhör 1..... 688
Bilaga: Förhörsbilaga 1.
Förhör med vittne, [redacted], Adele Linnéa Felicia Förhör 1 Sammanfattning.. 696
Förhör med vittne, [redacted] Adele Linnéa Felicia Förhör 2 Dialog..... 703
Bilaga: 1. Visades under förhöret
Bilaga: 2. Förhör från K1153899-23
Bilaga: 3. Filmklipp
Förhör med vittne, [redacted], Shadi Förhör 1..... 736
Förhör med vittne, Göcmenoglu, Mustafa Mert Förhör 1 Dialog..... 740
Bilaga: Bild/Foto
Förhör med vittne, [redacted], Oliver Dario Förhör 1..... 755
Bilaga: Förevisade bilder under förhör.
Förhör med vittne, [redacted], Armando Gabi Förhör 1..... 762
Bilaga: 1. Bilder 1-16, förevisade för Armando [redacted]
Bilaga: 2. Bild 17, målsägaren Layth
Förhör med annan, [redacted], Anar Helal Nathem Förhör 1..... 796
Förhör med vittne, [redacted], Sandra Susanne Förhör 1..... 798
Förhör med vittne, [redacted], Sandra Susanne Förhör 2..... 801
Bilaga: Bilaga från [redacted] *tömning*
Bilaga: [redacted] *och Sandra Gastub*
Bilaga: Ljudfil från Juan till Sandra
Bilaga: Sandra
Bilaga: SMS 27 juli, del2
Bilaga: SMS 27 juli, del1
Förhör med annan, [redacted], Maha Abdulhameed Hasan Förhör 1..... 858
Förhör med vittne, [redacted], Arda Förhör 1 Dialog..... 861
Bilaga: Sms-konversation mellan Aziz och Delila
Förhör med annan, [redacted], Ahmed Adil Mohamed Förhör 1..... 952
Förhör med vittne, [redacted], Delila Emina Förhör 1..... 955
Förhör med annan, [redacted], Hassan Förhör 1..... 962
Förhör med vittne, [redacted], Abdoulie Förhör 1..... 965
Förhör med vittne, [redacted] Abdoulie Förhör 2..... 969
Förhör med annan, [redacted], Anila Förhör 1..... 970
Bilaga: Sms
Skärmdump från Anila [redacted]..... 980
Förhör med annan, [redacted], Anila Förhör 2..... 981
Förhör med vittne, [redacted], Jasmin Förhör 1..... 982
Förhör med vittne, [redacted], Jasmin Förhör 2..... 985
Bilaga: Bild 3
Bilaga: Bild 4
Bilaga: Upprättad av Jasmin
Förhör med annan, [redacted], Elisabeth Barbro Josefina Förhör 1..... 990
Bilaga: Bild/Foto

Förhör med vittne, Östergren, Camilla Maria Förhör 1 995
Förhör med vittne, [redacted], Isabela-Elena Förhör 1 Sammanfattning 999
Bilaga: Bilaga 1
Bilaga: Bilaga 2
Förhör med vittne, [redacted], Nadia Haguiretou Förhör 1 1005
Övriga
Förhör med vittne, Steneskog, Katarina Förhör 1 1008
Förhör med vittne, [redacted], George Förhör 1 1010
Bilaga: Bilder 1 - 4
Förhör med vittne, [redacted] Nadin Förhör 1 1016
Bilaga: Bilder 1 - 4
Kring DNA träffrapporter
Förhör med annan, [redacted], Abdulaziz Ibrahim Förhör 1 1021
Förhör med annan, [redacted], Ibrahim Mohammed Förhör 1 1022
Förhör med vittne, [redacted], Franko Förhör 1 1024

PM
Nätverkspm
Musikvideo från Termovägen 1026
Modus PM OP Embla 1034
Termovägen, Kallhäll
Fotografier mm.
Fotografi(er) Översiktsbilder Termovägen 1038
PM Väderuppgifter SMHI 27 juli 1044
PM Sökning av MAC-adresser 1046
Bilaga: PM - routerinventering
Längd på personer i förrådet
Längdjämförelse personer i förrådet Termovägen 1054
Blippar/nycklar
Dörrknackning Termovägen sammanfattning 1056
PM Blippploggar Termovägen 27 juli 1058
Blipplogg Termovägen 50, 27 juli 1059
PM Nyckel till Cykelförråd T50 1064
PM Vägbom till innergård Termovägen 48-50 1066
Bilaga: På vägbom in till Termovägen
Tjänsteanteckning Salan Salars blipp 1070

Taxiresor till och från Termovägen

PM Uber - [redacted] 27 juli....1071

PM Uber/Bolt/Taxijakt, Kungsängen-Termovägen 27 juli....1073

Taxiresor till och från Termovägen, misstänkta....1075

PM Uber - Ali [redacted]....1081

Kartläggning misstänkta/intressanta personer

Aziz Ben Alaya

PM Anträffande/gripande av Aziz....1082

PM [redacted] Aziz....1083

Ousman Bah

PM Husrannsakan hos Ousman Bah- mobiltelefon....1084

PM husrannsakan Ousman Bah från K227593-23....1085

Fotografi(er) Från husrannsakan Ousman Bah K227593-23....1086

PM inpass logg Ousman....1090

Restriktionsbrev från Ousman Bah BG130791-1....1091

Bilaga: Sida 1

Bilaga: Sida 2

Hussein [redacted]

PM Inpassering Hussein....1094

Tjänsteanteckning Kontroll Accesskort Hussein....1095

[redacted]

Socialtjänstens händelseförteckning (maskad)....1096

Lauren Ibom

PM Amiri-jeans - Lauren Ibom....1108

PM PIU - Lauren Ibom....1129

Ibom, [redacted] och [redacted] 27 juli 2023....1130

PM Kontroll av fordonsloggar Parkman, Haninge Centrum....1135

PM Blipplogar från [redacted]....1136

George Hanna

George Hanna bilparkering....1137

PM Klippoteket Bro Centrum....1139

Bilaga: 1. Övervakningskamera George Hanna 27 juli 2023

Bilaga: 2. Passbild George Hanna

PM Husrannsakan [redacted] Grödinge....1142

PM Spåra inköp av George Hannas Google Pixel....1144

Abdullo Ametov

Samtal Ametov Event- id 925655472 (K1215532-23)....1145

Identiteter i samtal (event-id 925655472)....1164

Ärende K1414052-23

Anmälan från K1414052-23, Abdullo Ametov....1169
PM från K1414052-23, Abdullo Ametov....1172
Bildbilaga från K1414052-23, Abdullo Ametov....1173
Beslagsprotokoll från K1215532-23, Abudollo Ametov....1177
Värderingsintyg från K1414052-23, Abdullo Ametov....1179
Förhör 1. Misstänkt Abdullo Ametov från K1414052-23 1180
Förhör 2. Misstänkt Abdullo Ametov från K1414052-23 1184

Robin Johansson

PM Anteckningslapp och servett i bagage....1190
Bilaga: Anteckningar på ark och servett

Wilma [redacted]

PM Wilma Daniellas blipp....1194
Bilaga: Wilmas blipp

Oliver [redacted]

Uppkopplingar Spanien Oliver [redacted] 1197
PM Resa Spanien Oliver [redacted] 1199

Övriga

Köp av silvertejp, Biltema - [redacted] 1200
PM Angående tips inkommet 2023-08-18.... 1203

Övervakningsfilm

PM

PM Ang. bild och filmmaterial Haninge Centrum....1204
PM Film från ÖVK OKQ8 Kontrollvägen 2 den 27 juli....1205
Film-PM Södertälje 2023-07-28.... 1206

Sergels torg 25 juli, Malek och Layth

Film-PM Layth och Malek 25e juli Sergels torg....1207

Sergels torg 27 juli, Lauren Ibom

Fotografi(er) FILM-PM. Lauren Ibom Sergels Torg 27 juli....1222

Medborgarplatsen 27 juli, Ibom och [redacted]

Film-PM Medborgarplatsen 2023-07-27.... 1226

Bredängs Centrum 27 juli, Ibom, [redacted] ***och*** [redacted]

Film-PM Bredäng centrum 23-07-27.... 1229

Resa till Termovägen 27 juli, Malek och Layth

Film-PM Malek och Layth, T-centralen 27 juli..... 1235

Film-PM Malek och Layth, TB Akalla 27 juli..... 1247

Film-PM, Maleks resa från Hjulsta 27 juli..... 1258

Film-PM Malek, T-centralen 27 juli..... 1264

Bro, 27 juli kl. 15:30-16:30, George Hanna

Film-PM AKB Bro 27 juli kl. 15:30-16:30..... 1275

Källtorspskolan,Kallhäll 27 juli, Layth, Malek och [redacted]

Film-PM Källtorpsskolan Layht och Malek..... 1292

Film-PM Källtorpsskolan [redacted]..... 1301

Nära Dig Livs, Termovägen 27-29 juli

Sammanfattande film-PM Ulvsätra Livs 27 juli..... 1306

PM Layth och Malek (ljud), Ulvsätra Livs 27 juli..... 1320

Nike-tröja Layth..... 1322

Lavendelvägen 87 27 juli, George Hanna

Film-PM Lavendelvägen 87, Norsborg..... 1324

ÖVK från DAHL, 27 juli HTB30W

Film-PM Dahl Järfälla kl. 22:00-03:00..... 1334

PM Identifiering bilmodell ÖVK Dahl Järfälla..... 1348

Bilaga: 1

Handens pendeltågstation 30 juli, Juan [redacted] och [redacted]

Film-PM Handens pendeltågsstation 30 juli..... 1351

Fotografi(er) Bilder från vittne Elsa 2023-07-30, Juan [redacted]..... 1357

Circel K, Tumba, 8 september George Hanna

Fotografi(er) Film-PM George Hanna - Circle K Tumba..... 1360

Ekonomi

PM

Bank-ID och platsinformation..... 1371

Layth Al-Azzawi

Köp gjorda av Layth med kort 589973******554..... 1373

Tjänsteanteckning Ekonomi Layth Al-Azzawi..... 1374

Aziz Ben Alaya

Ekonomi Aziz Ben Alaya..... 1375

[redacted]

Ekonomi [redacted] 1377
Kontantkort [redacted] 1380
Bilaga: 1

George Hanna

Kontoutdrag Kontohistorik, George Hanna den 27 juli 2023 1383
Bilaga: 1. Bilaga 1 - kvitto OK7Q8
Bilaga: 2. Bilaga 2 - uppgifter VTR

Robin Johansson

Finansiell utredning Finansiell Utredning Robin Johansson 1390
Bilaga: Finansiell utredning Robin Johansson

Abdullo Ametov

Finansiell utredning Ekonomi Abdullo Ametov 1401

Wilma [redacted]

Pengaöverföringar Wilma Daniella [redacted] 1402

Kimberly [redacted]

Ekonomi-kontohändelser Kimberly [redacted] 1404

[redacted]

Finansiell utredning [redacted] Ekonomi PM 1409

Adele [redacted]

PM Ekonomi Adele [redacted] 1410
Bilaga: Ekonomi Adele [redacted]

Personalia

Bilaga skäligen misstänkt, Ametov, Abdullo 1413
Personalia, Ametov, Abdullo 1414
Bilaga skäligen misstänkt, Bah, Ousman 1415
Bilaga skäligen misstänkt, Ben Alaya, Aziz 1416
Bilaga skäligen misstänkt, Hanna, George 1417
Personalia, Hanna, George 1418
Bilaga skäligen misstänkt, Ibom, Lauren Chukwudi 1419
Personalia, Ibom, Lauren Chukwudi 1420
Bilaga skäligen misstänkt, Idris, Abdullahi Osman 1421
Bilaga skäligen misstänkt, Hedman Johansson, Robin Karl Conny 1422
Personalia, Hedman Johansson, Robin Karl Conny 1424
Bilaga skäligen misstänkt, Sammak, Malek 1425
Personalia, Sammak, Malek 1426

Anmälningsuppgifter

Anmälningsdatum: 2023-07-30 05:03
Anmälningssätt: Besök på polisstationen
Enhet: 5401UTBS2, Brottssamordningsgruppen
Anmälningsansvarig: Mindemark, Jesper

Brott/Händelse

Brott/Benämning: Människorov
Variant: Människorov
Brottsform: Fullbordat
Rubricering: Människorov

, Nyköping

t.o.m Lördag 2023-07-29 22:00

Misstänkta personer:

Övriga aktörer:

Al-Azzawi, Layth Ibrahim Jasim	Målsägande
Jasim Mohammed Al-Azzawi, Ibrahim	Vårdnadshavare
Sammak, Malek	Vittne
[redacted] Samira	Vårdnadshavare
[redacted] Mohammad	Vårdnadshavare

Fritext

INLEDNING
En person kom in med uppgifter som gjorde att misstanke om brott uppkom.

BROTT
Människorov, genom målsägande blivit bortförd av okända personer från okänd plats med uppsåt att skada denne.

Efterfrågad av : 3JOJOHändelserapport / 5301-20230818-0488 / SYS-2023-0264637
Arbetsplats : PC-466315

2023-08-18 13:06:45 (0301) MORD/DRÅP / RAPS 98 Nivå 4 :JÄRFÄLLA
Prioritet :(1) 1 OMEDELBART Anmälningssätt:SOS AB Områdeskod:531340 (6601617,1606447)
Åtgärdskod (1 - 6):101/R516/ / / /
Operatörs Tjg.nr :068912 Scenario:GRUND -RLC53-814
Operatörs Tjg.nr :081723 -RLC53-814
Ansvarig patrull:35-9110 Tjg.nr 1:046122

---- Adressinformation ----

HÄLLKANAVÄGEN 13, BRO, UPPLANDS-BRO, 19791 Plats/Info:44INT
[X] Aktuellt Adressregister:

---- Anmälare, detaljer ----
Efternamn/Förnamn:, 07[redacted] [ ] Kontakta
Adress :, [?] Media
SVAMPPLOCKARE
, ,

----Datum/tid information ----

Påbörjad HR	2023-08-18	13:06:45
Parkerad	2023-08-18	13:07:38
Registrerad	2023-08-18	13:07:44
Knuten		
Beordrad	2023-08-18	13:09:15
Påbörjat uppdrag	2023-08-18	13:25:09
Klar på plats	2023-08-18	21:48:27
Frihetsberövad		
Arbete pågår		
Återöppnad		
Klar	2023-08-19	00:57:54
Åtgärdskodad	2023-08-18	21:48:27
Avslutad	2023-08-19	00:57:58

---- Kommentarer ----

SOS MEDLYSSNING -	2023-08-18 13:06:47	3EMJA	RLC53-814	KOMMENTAR
-	2023-08-18 13:06:58	3EMJA	RLC53-814	KOMMENTAR
ÅTKOMSTSKYDDAT HR: AV RLC	2023-08-18 13:07:05	3EMJA	RLC53-814	SYSTEM
INR SOM HAR HITTAT EN KROPP I SKOGEN	2023-08-18 13:07:07	3EMJA	RLC53-814	KOMMENTAR
-	2023-08-18 13:07:08	3EMJA	RLC53-814	KOMMENTAR
FLUGOR RUNT KROPPEN -	2023-08-18 13:07:12	3EMJA	RLC53-814	KOMMENTAR
-	2023-08-18 13:07:46	3EMJA	RLC53-814	KOMMENTAR
RLC-BEFÄL INFO	2023-08-18 13:07:53	3HALU	RLC53-801	KOMMENTAR
JOBBAR PÅ BÄTTRE POS	2023-08-18 13:08:03	3EMJA	RLC53-814	KOMMENTAR
-	2023-08-18 13:08:03	3EMJA	RLC53-814	KOMMENTAR
SKA VARA I NÄRHETEN AV EN BADPLATS	2023-08-18 13:08:08	3EMJA	RLC53-814	KOMMENTAR
CA 200M IFRÅN EN PARKERINGSPLATS	2023-08-18 13:08:12	3EMJA	RLC53-814	KOMMENTAR
-	2023-08-18 13:08:12	3EMJA	RLC53-814	KOMMENTAR
VB INFO	2023-08-18 13:08:24	3HALU	RLC53-801	KOMMENTAR
LEDNING + PTR	2023-08-18 13:08:31	3HALU	RLC53-801	BESLUT
.	2023-08-18 13:08:37	3ANNA	RLC53-813	KOMMENTAR
35-9110 BEORDRAD VIA DRAG/SLÄPP	2023-08-18 13:09:15	3ANNA	RLC53-813	SYSTEM
CA 500M SÖDER OM BADPLATSEN	2023-08-18 13:09:24	3EMJA	RLC53-814	KOMMENTAR
35-9270 BEORDRAD VIA F10	2023-08-18 13:09:36	3ANNA	RLC53-813	SYSTEM
-	2023-08-18 13:09:45	3EMJA	RLC53-814	KOMMENTAR
10M IFRÅN VÄGKANTEN	2023-08-18 13:10:04	3EMJA	RLC53-814	KOMMENTAR
44ANNA	2023-08-18 13:10:21	3ANNA	RLC53-813	KOMMENTAR
-	2023-08-18 13:10:33	3EMJA	RLC53-814	KOMMENTAR
ANM GANSKA SÄKER PÅ ATT DET INTE ÄR EN DOCKA	2023-08-18 13:10:52	3EMJA	RLC53-814	KOMMENTAR
MYCKET FLUGOR RUNT OMKRING	2023-08-18 13:11:00	3EMJA	RLC53-814	KOMMENTAR
-	2023-08-18 13:11:00	3EMJA	RLC53-814	KOMMENTAR
RAPS 98	2023-08-18 13:11:09	3EMJA	RLC53-814	KOMMENTAR
-	2023-08-18 13:11:09	3EMJA	RLC53-814	KOMMENTAR
39-9520 BEORDRAD VIA F10	2023-08-18 13:11:33	3ANNA	RLC53-813	SYSTEM
ANM VILL ANONYM	2023-08-18 13:11:43	3EMJA	RLC53-814	NOTIS
-	2023-08-18 13:11:43	3EMJA	RLC53-814	NOTIS
200M SÖDER OM EN STOR GRUSPARKERING PÅ HÖGER	2023-08-18 13:13:31	3EMJA	RLC53-814	KOMMENTAR

Polismyndigheten
Tänk på sekretess vid utlämnande
TÄNK PÅ SEKRETESSEN INNAN DU LÄMNAR UT HR TILL ALLMÄNHETEN

Efterfrågad av : 3JOJOHändelserapport / 5301-20230818-0488 / SYS-2023-0264637
Arbetsplats : PC-466315

SIDA				
DÄR LIGGER KROPPEN	2023-08-18 13:13:34	3EMJA	RLC53-814	KOMMENTAR
-	2023-08-18 13:13:34	3EMJA	RLC53-814	KOMMENTAR
39-9520 VAR I BRO FÖR ATT SÖKA EFTER EN PERSON SOM MISSTÄNKS HA MÖRDATS, EVENTUELLT KAN DET VARA AKTUELLT	2023-08-18 13:13:47	3ANNA	RLC53-813	KOMMENTAR
-	2023-08-18 13:13:47	3ANNA	RLC53-813	KOMMENTAR
HR POS FLYTTAD TILL CA 200M SÖDER OM PARKERINGEN	2023-08-18 13:14:55	3EMJA	RLC53-814	KOMMENTAR
-	2023-08-18 13:14:55	3EMJA	RLC53-814	KOMMENTAR
VIT T-SHIRT	2023-08-18 13:15:25	3EMJA	RLC53-814	KOMMENTAR
EV ÄVEN TRÄNINGSBYXOR	2023-08-18 13:15:30	3EMJA	RLC53-814	KOMMENTAR
SV SKOR MED VIT SULA	2023-08-18 13:15:32	3EMJA	RLC53-814	KOMMENTAR
-	2023-08-18 13:15:32	3EMJA	RLC53-814	KOMMENTAR
ANM SER INGET HUVUD OCH KAN INTE AVGÖRA HUR GAMMAL PERSONEN ÄR	2023-08-18 13:15:58	3EMJA	RLC53-814	KOMMENTAR
EV EN MAN	2023-08-18 13:15:59	3EMJA	RLC53-814	KOMMENTAR
-	2023-08-18 13:15:59	3EMJA	RLC53-814	KOMMENTAR
NU KOMMER AMB TILL PLATSEN	2023-08-18 13:16:11	3EMJA	RLC53-814	KOMMENTAR
-	2023-08-18 13:16:11	3EMJA	RLC53-814	KOMMENTAR
LAGT PÅ	2023-08-18 13:16:23	3EMJA	RLC53-814	KOMMENTAR
35-9110 PIC	2023-08-18 13:17:13	3ANNA	RLC53-813	KOMMENTAR
-	2023-08-18 13:17:13	3ANNA	RLC53-813	KOMMENTAR
35-9110 AMB PÅ RAPSEN SÄGER ATT DET ÄR FÖRRUTTNELSE, KROPPEN LIGGER I FOSTERSTÄLLNING UNDER EN GRAN	2023-08-18 13:22:49	3ANNA	RLC53-813	KOMMENTAR
-	2023-08-18 13:22:50	3ANNA	RLC53-813	KOMMENTAR
SH FRANK INFO	2023-08-18 13:23:18	3PIAS	PC-454970	NOTIS
ÅTKOMSTSKYDD ÄNDRAT	2023-08-18 13:24:09	3PIAS	PC-454970	SYSTEM
U0002032 FÖR ÅTKOMST	2023-08-18 13:24:35	3PIAS	PC-454970	KOMMENTAR
-	2023-08-18 13:24:36	3PIAS	PC-454970	KOMMENTAR
39-9520 Påbörjat uppdrag	2023-08-18 13:25:09	3ANNA	RLC53-813	SYSTEM
35-9110 Påbörjat uppdrag	2023-08-18 13:25:18	3ANNA	RLC53-813	SYSTEM
35-9270 Påbörjat uppdrag	2023-08-18 13:25:29	SYSTEM	SYSAWSRV	RAKEL
-	2023-08-18 13:25:41	3ANNA	RLC53-813	KOMMENTAR
35-9270 SKA FÅNGA UPP VITTNEN	2023-08-18 13:26:15	3ANNA	RLC53-813	KOMMENTAR
-	2023-08-18 13:28:59	3ANNA	RLC53-813	KOMMENTAR
35-9110 YB SPANO FU MORD 13:28	2023-08-18 13:29:37	3ANNA	RLC53-813	KOMMENTAR
35-9110 VILL HA DIT TEKNIKER	2023-08-18 13:30:13	3ANNA	RLC53-813	KOMMENTAR
-	2023-08-18 13:30:13	3ANNA	RLC53-813	KOMMENTAR
TEKNIKER REKVIRERADE, KONTAKTAR PIC	2023-08-18 13:36:15	3JAKA	RLC53-805	BESLUT
-	2023-08-18 13:43:00	3JAKA	RLC53-805	BESLUT
DAGBEREDSKAP INFO	2023-08-18 13:43:12	3JAKA	RLC53-805	BESLUT
-	2023-08-18 13:43:16	3JAKA	RLC53-805	BESLUT
RUE OCH OPC FRANK INFO GNM DAGBEREDSKAP	2023-08-18 13:43:26	3JAKA	RLC53-805	BESLUT
-	2023-08-18 13:43:32	3JAKA	RLC53-805	KOMMENTAR
44INT	2023-08-18 13:46:57	3ANNA	RLC53-813	KOMMENTAR
35-9270 Klar_på_plats	2023-08-18 13:55:24	3STAL	RLC53-820	SYSTEM
35-9270 ANM MORD, OKÄNT ID PÅ MÄ	2023-08-18 13:55:46	3STAL	RLC53-820	KOMMENTAR
-	2023-08-18 13:55:48	3STAL	RLC53-820	KOMMENTAR
Åtgärdskod: 101	2023-08-18 13:56:11	3STAL	RLC53-820	ÅTGÄRDSKOD
(RLC)	2023-08-18 13:56:11	3STAL	RLC53-820	SYSTEM
KA INFO FLAGGA SATT	2023-08-18 14:16:36	3TOHA	RLC53-804	FLAGGA
ÅTKOMSTSKYDD ÄNDRAT	2023-08-18 14:30:42	3ANNA	RLC53-813	SYSTEM
35-9270 ÅTKOMST AVRAPP	2023-08-18 14:30:52	3ANNA	RLC53-813	KOMMENTAR
-	2023-08-18 14:30:52	3ANNA	RLC53-813	KOMMENTAR
PATRULLVARNING FÖRLÄNGD: 39-9520	2023-08-18 14:51:39	3FRBA	RLC53-810	SYSTEM
39-9520 Ledig	2023-08-18 14:51:39	3FRBA	RLC53-810	SYSTEM
39-6710 BEORDRAD VIA DRAG/SLÄPP	2023-08-18 15:08:39	3EMWE	RLC53-827	SYSTEM
35-9270 Ledig	2023-08-18 15:16:07	3MOWO	RLC53-829	SYSTEM
30-1170 BEORDRAD VIA DRAG/SLÄPP	2023-08-18 15:55:39	3HEST	RLC53-838	SYSTEM
-	2023-08-18 16:08:25	3STAL	RLC53-820	KOMMENTAR
35-9110 ÖNSKAR 2 PTRL FÖR ATT HÅLLA AVSPÄRRNINGARNA	2023-08-18 16:08:55	3STAL	RLC53-820	KOMMENTAR
-	2023-08-18 16:08:56	3STAL	RLC53-820	KOMMENTAR
35-9370 BEORDRAD VIA DRAG/SLÄPP	2023-08-18 16:12:20	3HEOV	RLC53-814	SYSTEM
35-9680 BEORDRAD VIA DRAG/SLÄPP	2023-08-18 16:20:16	3HEOV	RLC53-814	SYSTEM
39-6710 Påbörjat uppdrag	2023-08-18 16:33:44	3HEOV	RLC53-814	SYSTEM

Efterfrågad av : 3JOJOHändelserapport / 5301-20230818-0488 / SYS-2023-0264637
Arbetsplats : PC-466315

35-9680 PATRULLEN OMPRIORITERAD	2023-08-18 16:42:27	3HEOV	RLC53-814	SYSTEM
5301-20230818-0765				
35-9370 Påbörjat uppdrag	2023-08-18 16:49:51	3HEOV	RLC53-814	SYSTEM
35-9680 BEORDRAD VIA F10	2023-08-18 16:50:54	3HEOV	RLC53-814	SYSTEM
35-9680 Ledig	2023-08-18 16:51:08	3HEOV	RLC53-814	SYSTEM
35-9680 BEORDRAD VIA F10	2023-08-18 17:00:25	3MIRO	RLC53-837	SYSTEM
35-9680 Ledig	2023-08-18 17:11:28	3SUYH	RLC53-845	SYSTEM
35-9370 Klar_på_plats	2023-08-18 17:11:37	3SUYH	RLC53-845	SYSTEM
35-9370 Påbörjat uppdrag	2023-08-18 17:11:54	3SUYH	RLC53-845	SYSTEM
35-9110 Klar_på_plats	2023-08-18 17:13:47	3ELAN	RLC53-828	SYSTEM
39-9560 BEORDRAD VIA DRAG/SLÄPP	2023-08-18 17:31:51	3NAWA	RLC53-812	SYSTEM
39-9560 Påbörjat uppdrag	2023-08-18 17:36:56	3STLO	RLC53-824	SYSTEM
35-9370 ÖNSKAR AVLÖSNING	2023-08-18 18:50:04	3NAWA	RLC53-812	KOMMENTAR
-	2023-08-18 18:50:05	3NAWA	RLC53-812	KOMMENTAR
35-9270 BEORDRAD VIA DRAG/SLÄPP	2023-08-18 18:51:17	3HEOV	RLC53-814	SYSTEM
MAN ÖNSKAR POLITI	2023-08-18 18:56:36	3HEOV	RLC53-814	KOMMENTAR
-	2023-08-18 18:57:23	3TONY	RLC53-808	KOMMENTAR
POLITI AVTAL SJUKVÅRD POLITI	2023-08-18 19:01:12	3TONY	RLC53-808	SYSTEM
POLITI BESTÄLLD, KÖRTID 60 MIN	2023-08-18 19:01:12	3TONY	RLC53-808	SYSTEM
-	2023-08-18 19:01:15	3TONY	RLC53-808	KOMMENTAR
35-9270 Ledig	2023-08-18 19:20:25	3HEOV	RLC53-814	SYSTEM
-	2023-08-18 20:39:28	3VEBL	RLC53-822	KOMMENTAR
AVSPÄRRNINGEN HÄVD	2023-08-18 20:39:51	3VEBL	RLC53-822	KOMMENTAR
-	2023-08-18 20:39:52	3VEBL	RLC53-822	KOMMENTAR
FORENSIKER KLARA PPL OCH ÅKER TILL KUNGSHOLMEN FÖR AVRAPP	2023-08-18 20:40:06	3VEBL	RLC53-822	KOMMENTAR
-	2023-08-18 20:40:07	3VEBL	RLC53-822	KOMMENTAR
PATRULLVARNING FÖRLÄNGD: 39-6710	2023-08-18 20:40:11	3VEBL	RLC53-822	SYSTEM
30-1170 Ledig	2023-08-18 20:53:04	3MAFY	RLC53-811	SYSTEM
39-9560 Klar_på_plats	2023-08-18 20:58:06	3ALGO	RLC53-813	SYSTEM
39-9560 Ledig	2023-08-18 20:58:06	3ALGO	RLC53-813	SYSTEM
35-9370 Klar_på_plats	2023-08-18 20:59:08	3RETA	RLC53-832	SYSTEM
35-9370 Ledig	2023-08-18 20:59:09	3RETA	RLC53-832	SYSTEM
35-9110 Ledig	2023-08-18 21:01:23	3RETA	RLC53-832	SYSTEM
-	2023-08-18 21:01:26	3RETA	RLC53-832	KOMMENTAR
39-6710 Klar_på_plats	2023-08-18 21:02:43	3RETA	RLC53-832	SYSTEM
39-6710 AVRAPP	2023-08-18 21:02:49	3RETA	RLC53-832	KOMMENTAR
-	2023-08-18 21:02:50	3RETA	RLC53-832	KOMMENTAR
Åtgärdskod: 101, R516	2023-08-18 21:48:27	3SOSK	RLC53-828	ÅTGÄRDSKOD
(RLC)	2023-08-18 21:48:27	3SOSK	RLC53-828	SYSTEM
39-6710 Ledig	2023-08-19 00:57:54	3SOSK	RLC53-828	SYSTEM
Brott Ej Brott -	2023-08-19 00:57:57	3SOSK	RLC53-828	ÅTGÄRDSKOD
5301-20230818-0488 AVSLUTAD	2023-08-19 00:57:58	3SOSK	RLC53-828	ÅTGÄRDSKOD
Länkad Per Händelse 5301-20230819-0371	2023-08-19 08:39:59	3SANR	RLC53-845	SYSTEM
5301-20230818-0488 Läst/skrivit ut HRPC-466315	2023-12-01 12:38:34	3JOJO	PC-466315	SYSTEM
-> Microsoft Print to PDF				
Utskriftsorsak:.	2023-12-01 12:38:34	3JOJO	PC-466315	SYSTEM
Utskriftsorsak:.	2023-12-01 13:54:02	3JOJO	PC-466315	SYSTEM

---- Relationer ----
HÄNDELSE - 5301-20230819-0371 LÄNKADE AV OPERATÖR: 3SANR
EXTERN KONTAKT - REL. TILL POLITI AVTAL SJUKVÅRD POLITI
POLITI BESTÄLLD, KÖRTID 60 MIN

---- Patrullaktiviteter ----

35-9110	2023-08-18	13:09:15	046122	055250	Beordrad
	HÄLLKANA FRILUFTSGÅRD, BRO, BRO, UPPLANDS-BRO				
35-9270	2023-08-18	13:09:36	081011	068615	Beordrad
	HÄLLKANA FRILUFTSGÅRD, BRO, BRO, UPPLANDS-BRO				
35-9110	2023-08-18	13:09:41	046122	055250	Beordrad
	HÄLLKANAVÄGEN 13, BRO, UPPLANDS-BRO				
35-9270	2023-08-18	13:09:41	081011	068615	Beordrad
	HÄLLKANAVÄGEN 13, BRO, UPPLANDS-BRO				
35-9270	2023-08-18	13:10:48	081011	068615	Beordrad
	MEDDELANDE SÄNT HÄLLKANAVÄGEN 13, BRO, UPPLANDS-BRO; DÖDS				
39-9520	2023-08-18	13:11:33	025017		Beordrad
	HÄLLKANAVÄGEN 13, BRO, UPPLANDS-BRO				
39-9520	2023-08-18	13:12:15	025017		Beordrad

Efterfrågad av : 3JOJOHändelserapport / 5301-20230818-0488 / SYS-2023-0264637
Arbetsplats : PC-466315

	MEDDELANDE SÄNT HÄLLKANAVÄGEN 13, BRO, UPPLANDS-BRO; RAPS				
35-9110	2023-08-18	13:14:17	046122	055250	Beordrad
	MEDDELANDE SÄNT HÄLLKANAVÄGEN 13, BRO, UPPLANDS-BRO; RAPS				
35-9110	2023-08-18	13:16:14	046122	055250	Beordrad
	PIC				
39-9520	2023-08-18	13:25:09	025017		Påbörjat uppdrag
	HÄLLKANAVÄGEN 13, BRO, UPPLANDS-BRO				
35-9110	2023-08-18	13:25:18	046122	055250	Påbörjat uppdrag
	PIC				
35-9270	2023-08-18	13:25:29	081011	068615	Påbörjat uppdrag
	162981				
35-9270	2023-08-18	13:55:23	081011	068615	Klar_på_plats
	HÄLLKANAVÄGEN 13, BRO, UPPLANDS-BRO				
35-9270	2023-08-18	13:55:27	081011	068615	Klar_på_plats
	AVRAPP				
35-9110	2023-08-18	13:56:05	046122	055250	Påbörjat uppdrag
	HÄLLKANAVÄGEN 13, BRO, UPPLANDS-BRO				
35-9270	2023-08-18	13:56:05	081011	068615	Klar_på_plats
	HÄLLKANAVÄGEN 13, BRO, UPPLANDS-BRO				
39-9520	2023-08-18	13:56:05	025017		Påbörjat uppdrag
	HÄLLKANAVÄGEN 13, BRO, UPPLANDS-BRO				
35-9270	2023-08-18	14:19:35	081011	068615	Klar_på_plats
	MEDDELANDE SÄNT 068615 HENRIKSSON HÄLLKANAVÄGEN 13, BRO, UP				
39-9520	2023-08-18	14:51:40	025017		Ledig
39-6710	2023-08-18	15:08:39	076534		Beordrad
	HÄLLKANAVÄGEN 13, BRO, UPPLANDS-BRO				
39-6710	2023-08-18	15:09:23	076534		Beordrad
	HÄLLKANAVÄGEN 13, BRO, UPPLANDS-BRO				
35-9270	2023-08-18	15:16:07	081011	068615	Ledig
30-1170	2023-08-18	15:55:39	057190	016122	Beordrad
	HÄLLKANAVÄGEN 13, BRO, UPPLANDS-BRO				
35-9370	2023-08-18	16:12:20	073184	019515	Beordrad
	HÄLLKANAVÄGEN 13, BRO, UPPLANDS-BRO				
35-9370	2023-08-18	16:12:37	073184	019515	Beordrad
	MEDDELANDE SÄNT HÄLLKANAVÄGEN 13, BRO, UPPLANDS-BRO; RAPS				
35-9370	2023-08-18	16:12:37	073184	019515	Beordrad
	MEDDELANDE SÄNT 019515 ANDERSSON HÄLLKANAVÄGEN 13, BRO, UPP				
35-9370	2023-08-18	16:12:37	073184	019515	Beordrad
	MEDDELANDE SÄNT 038069 SCHÄÄF HÄLLKANAVÄGEN 13, BRO, UPPLAN				
35-9370	2023-08-18	16:12:37	073184	019515	Beordrad
	MEDDELANDE SÄNT 073184 GRAN HÄLLKANAVÄGEN 13, BRO, UPPLANDS				
35-9680	2023-08-18	16:20:16	060398	054106	Beordrad
	HÄLLKANAVÄGEN 13, BRO, UPPLANDS-BRO				
35-9680	2023-08-18	16:20:21	060398	054106	Beordrad
	MEDDELANDE SÄNT HÄLLKANAVÄGEN 13, BRO, UPPLANDS-BRO; RAPS				
35-9680	2023-08-18	16:20:21	060398	054106	Beordrad
	MEDDELANDE SÄNT 054106 JOHANSSON HÄLLKANAVÄGEN 13, BRO, UPP				
35-9680	2023-08-18	16:20:21	060398	054106	Beordrad
	MEDDELANDE SÄNT 060398 PETTERSSON HÄLLKANAVÄGEN 13, BRO, UP				
39-6710	2023-08-18	16:33:44	076534	042157	Påbörjat uppdrag
	HÄLLKANAVÄGEN 13, BRO, UPPLANDS-BRO				
35-9680	2023-08-18	16:42:27	060398	054106	Knuten till HR
	SKALL KNYTNING GÖRAS MOT AKTUELL HÄNDELSE?				
35-9680	2023-08-18	16:42:27	060398	054106	Ledig
	PATRULLEN HAR TAGITS BORT 5301-20230818-0488				
35-9680	2023-08-18	16:42:27	060398	054106	Ledig
	PATRULLEN OMPRIORITERAD5301-20230818-0765 5301-20230818-0488				
35-9370	2023-08-18	16:49:51	073184	019515	Påbörjat uppdrag
	HÄLLKANAVÄGEN 13, BRO, UPPLANDS-BRO				
35-9680	2023-08-18	16:50:54	060398	054106	Beordrad
	HÄLLKANAVÄGEN 13, BRO, UPPLANDS-BRO				
35-9680	2023-08-18	16:51:08	060398	054106	Ledig
35-9680	2023-08-18	16:51:14	060398	054106	Knytning raderad
	Knytning raderad				
35-9370	2023-08-18	16:54:05	073184	019515	Påbörjat uppdrag
	160709 VARNINGEN SATT TILL 2023-08-18 17:34:05				
35-9680	2023-08-18	17:00:25	060398	054106	Beordrad
	HÄLLKANAVÄGEN 13, BRO, UPPLANDS-BRO				

Efterfrågad av : 3JOJOHändelserapport / 5301-20230818-0488 / SYS-2023-0264637
Arbetsplats : PC-466315

35-9680	2023-08-18	17:05:38	060398	054106	Beordrad
	MEDDELANDE SÄNT HÄLLKANAVÄGEN 13, BRO, UPPLANDS-BRO; RAPS				
35-9680	2023-08-18	17:11:29	060398	054106	Ledig
35-9370	2023-08-18	17:11:37	073184	019515	Klar_på_plats
	HÄLLKANAVÄGEN 13, BRO, UPPLANDS-BRO				
35-9370	2023-08-18	17:11:54	073184	019515	Påbörjat uppdrag
	HÄLLKANAVÄGEN 13, BRO, UPPLANDS-BRO				
35-9110	2023-08-18	17:13:47	046122	055250	Klar_på_plats
	HÄLLKANAVÄGEN 13, BRO, UPPLANDS-BRO				
35-9110	2023-08-18	17:13:55	046122	055250	Klar_på_plats
	AVRAPP				
39-9560	2023-08-18	17:31:51	002011		Beordrad
	HÄLLKANAVÄGEN 13, BRO, UPPLANDS-BRO				
39-9560	2023-08-18	17:36:55	002011		Påbörjat uppdrag
	HÄLLKANAVÄGEN 13, BRO, UPPLANDS-BRO				
39-9560	2023-08-18	17:37:04	002011		Påbörjat uppdrag
	MEDDELANDE SÄNT HÄLLKANAVÄGEN 13, BRO, UPPLANDS-BRO; RAPS				
39-9560	2023-08-18	17:37:04	002011		Påbörjat uppdrag
	MEDDELANDE SÄNT 002011 SÖDERLUND HÄLLKANAVÄGEN 13, BRO, UPP				
35-9270	2023-08-18	18:51:17	080567	073140	Beordrad
	HÄLLKANAVÄGEN 13, BRO, UPPLANDS-BRO				
35-9270	2023-08-18	18:51:21	080567	073140	Beordrad
	MEDDELANDE SÄNT HÄLLKANAVÄGEN 13, BRO, UPPLANDS-BRO; RAPS				
35-9270	2023-08-18	18:51:21	080567	073140	Beordrad
	MEDDELANDE SÄNT 070618 LEVENSTAM HÄLLKANAVÄGEN 13, BRO, UPP				
35-9270	2023-08-18	18:51:21	080567	073140	Beordrad
	MEDDELANDE SÄNT 073140 HENRIKSSON VÄLIMAA HÄLLKANAVÄGEN 13,				
35-9270	2023-08-18	18:51:21	080567	073140	Beordrad
	MEDDELANDE SÄNT 080567 ODÖ HÄLLKANAVÄGEN 13, BRO, UPPLANDS-				
35-9270	2023-08-18	19:20:25	080567	073140	Ledig
39-6710	2023-08-18	20:40:11	076534	042157	Påbörjat uppdrag
	AVRAPP				
30-1170	2023-08-18	20:53:04	057190	016122	Ledig
39-9560	2023-08-18	20:58:06	002011		Klar_på_plats
	HÄLLKANAVÄGEN 13, BRO, UPPLANDS-BRO				
39-9560	2023-08-18	20:58:06	002011		Ledig
35-9370	2023-08-18	20:59:08	073184	019515	Klar_på_plats
	HÄLLKANAVÄGEN 13, BRO, UPPLANDS-BRO				
35-9370	2023-08-18	20:59:09	073184	019515	Ledig
35-9110	2023-08-18	21:01:23	046122	055250	Ledig
39-6710	2023-08-18	21:02:42	076534	042157	Klar_på_plats
	AVRAPP				
39-6710	2023-08-18	21:48:27	076534	042157	Klar_på_plats
	AVRAPP				
39-6710	2023-08-19	00:57:54	076534	042157	Ledig

---- Tilläggstext ----

2023-08-18 13:10:48 SYSTEM SYSAWSRV
HR INFO HÄMTAT OCH SKICKAT TILL: 35-9270( ): HÄLLKANAVÄGEN 13, BRO, UPPLANDS-BRO; DÖDSFALL; DÖDSFALL; 44ANNA; 6602041; 1606409

2023-08-18 13:12:15 SYSTEM SYSAWSRV
HR INFO HÄMTAT OCH SKICKAT TILL: 39-9520( ): HÄLLKANAVÄGEN 13, BRO, UPPLANDS-BRO; RAPS 98; DÖDSFALL; 44ANNA; 070[redacted]; 6602041; 1606409

2023-08-18 13:14:17 SYSTEM SYSAWSRV
HR INFO HÄMTAT OCH SKICKAT TILL: 35-9110( ): HÄLLKANAVÄGEN 13, BRO, UPPLANDS-BRO; RAPS 98; DÖDSFALL; 44ANNA; 070[redacted]; 6601617; 1606447

2023-08-18 13:24:09 3PIAS PC-454970
ÅTKOMSTSKYDD ÄNDRAT KBC53-891 KBC53-892 KBC53-893 KBC53-894 KBC53-895 KBC55-004 PC-429636 PC-454969 PC-454970 PC-465781 PC-466315 PC-466321 PC-466823 PC-466830 PC-479317 PC-493087 PC-494479 PC-495956 PC-496222 PC-503913 PC-700814 PC-731276 PC-736179 PC-736287 PC-736934 RLC52-201 RLC52-211 RLC52-212 RLC52-213 RLC52-214 RLC52-215 RLC52-221 RLC52-222 RLC52-223 RLC52-224 RLC52-225 RLC52-311 RLC52-321 RLC52-322 RLC53-001 RLC53-002 RLC53-003 RLC53-004 RLC53-005 RLC53-006 RLC53-007 RLC53-008 RLC53-009 RLC53-010 RLC53-099 RLC53-101 RLC53-102 RLC53-103 RLC53-104 RLC53-105 RLC53-106 RLC53-107 RLC53-108 RLC53-109 RLC53-110 RLC53-111 RLC53-112 RLC53-113 RLC53-114 RLC53-115 RLC53-116 RLC53-117 RLC53-118 RLC53-119 RLC53-120 RLC53-121 RLC53-122 RLC53-123 RLC53-124 RLC53-125

Efterfrågad av : 3JOJOHändelserapport / 5301-20230818-0488 / SYS-2023-0264637
Arbetsplats : PC-466315

RLC53-126 RLC53-127 RLC53-131 RLC53-201 RLC53-202 RLC53-801 RLC53-802
RLC53-803 RLC53-804 RLC53-805 RLC53-807 RLC53-808 RLC53-810 RLC53-811
RLC53-812 RLC53-813 RLC53-814 RLC53-815 RLC53-820 RLC53-821 RLC53-822
RLC53-823 RLC53-824 RLC53-825 RLC53-826 RLC53-827 RLC53-828 RLC53-829
RLC53-830 RLC53-831 RLC53-832 RLC53-833 RLC53-834 RLC53-835 RLC53-836
RLC53-837 RLC53-838 RLC53-839 RLC53-840 RLC53-841 RLC53-842 RLC53-843
RLC53-844 RLC53-845 RLC53-855 RLC53-870 RLC53-871 RLC55-201 RLC55-202
RLC55-203 RLC55-204 RLC55-205 RLC55-206 RLC55-207 RLC55-208 RLC55-209
RLC55-210 RLC55-211 RLC55-212 RLC55-213 RLC56-201 RLC56-202 RLC56-211
RLC56-212 RLC56-213 RLC56-214 RLC56-215 RLC56-216 RLC56-217 RLC56-218
RLC56-219 RLC56-301 RLC56-311 RLC56-312 RLC56-313 RLC56-314 RLC56-315
RLC56-316 RLC56-317 RLC56-318 RLC56-319 RLC56-411 RLC56-412 RLC56-413
RLC58-201 RLC58-202 RLC58-203 RLC58-204 RLC58-205 RLC58-801 RLC58-802
RLC58-803 RLC58-804 RLC58-805 RLC58-806 RLC58-807 000321 000344 000637
000642 001085 001168 001212 001431 001581 002021

2023-08-18 14:19:35 SYSTEM SYSAWSRV
HR INFO HÄMTAT OCH SKICKAT TILL: 35-9270(068615 HENRIKSSON):
HÄLLKANAVÄGEN 13, BRO, UPPLANDS-BRO; RAPS 98; MORD/DRÅP; 44INT;
070[redacted]; 6601617; 1606447

2023-08-18 14:30:42 3ANNA RLC53-813
ÅTKOMSTSKYDD ÄNDRAT KBC53-891 KBC53-892 KBC53-893 KBC53-894 KBC53-895
KBC55-004 PC-429636 PC-454969 PC-454970 PC-465781 PC-466315 PC-466321
PC-466823 PC-466830 PC-479317 PC-493087 PC-494479 PC-495956 PC-496222
PC-503913 PC-700814 PC-731276 PC-736179 PC-736287 PC-736934 RLC52-201
RLC52-211 RLC52-212 RLC52-213 RLC52-214 RLC52-215 RLC52-221 RLC52-222
RLC52-223 RLC52-224 RLC52-225 RLC52-311 RLC52-321 RLC52-322 RLC53-001
RLC53-002 RLC53-003 RLC53-004 RLC53-005 RLC53-006 RLC53-007 RLC53-008
RLC53-009 RLC53-010 RLC53-099 RLC53-101 RLC53-102 RLC53-103 RLC53-104
RLC53-105 RLC53-106 RLC53-107 RLC53-108 RLC53-109 RLC53-110 RLC53-111
RLC53-112 RLC53-113 RLC53-114 RLC53-115 RLC53-116 RLC53-117 RLC53-118
RLC53-119 RLC53-120 RLC53-121 RLC53-122 RLC53-123 RLC53-124 RLC53-125
RLC53-126 RLC53-127 RLC53-131 RLC53-201 RLC53-202 RLC53-801 RLC53-802
RLC53-803 RLC53-804 RLC53-805 RLC53-807 RLC53-808 RLC53-810 RLC53-811
RLC53-812 RLC53-813 RLC53-814 RLC53-815 RLC53-820 RLC53-821 RLC53-822
RLC53-823 RLC53-824 RLC53-825 RLC53-826 RLC53-827 RLC53-828 RLC53-829
RLC53-830 RLC53-831 RLC53-832 RLC53-833 RLC53-834 RLC53-835 RLC53-836
RLC53-837 RLC53-838 RLC53-839 RLC53-840 RLC53-841 RLC53-842 RLC53-843
RLC53-844 RLC53-845 RLC53-855 RLC53-870 RLC53-871 RLC55-201 RLC55-202
RLC55-203 RLC55-204 RLC55-205 RLC55-206 RLC55-207 RLC55-208 RLC55-209
RLC55-210 RLC55-211 RLC55-212 RLC55-213 RLC56-201 RLC56-202 RLC56-211
RLC56-212 RLC56-213 RLC56-214 RLC56-215 RLC56-216 RLC56-217 RLC56-218
RLC56-219 RLC56-301 RLC56-311 RLC56-312 RLC56-313 RLC56-314 RLC56-315
RLC56-316 RLC56-317 RLC56-318 RLC56-319 RLC56-411 RLC56-412 RLC56-413
RLC58-201 RLC58-202 RLC58-203 RLC58-204 RLC58-205 RLC58-801 RLC58-802
RLC58-803 RLC58-804 RLC58-805 RLC58-806 RLC58-807 000321 000344 000637
000642 001085 001168 001212 001431 001581 002021

2023-08-18 16:12:37 3HEOV RLC53-814
MEDDELANDET SKICKAT TILL: 35-9370( ), 35-9370(019515 ANDERSSON),
35-9370(038069 SCHÄÄF), 35-9370(073184 GRAN): HÄLLKANAVÄGEN 13, BRO,
UPPLANDS-BRO; RAPS 98; MORD/DRÅP; 44INT; 070[redacted]; 6601617; 1606447

2023-08-18 16:20:21 3HEOV RLC53-814
MEDDELANDET SKICKAT TILL: 35-9680( ), 35-9680(054106 JOHANSSON),
35-9680(060398 PETTERSSON): HÄLLKANAVÄGEN 13, BRO, UPPLANDS-BRO; RAPS
98; MORD/DRÅP; 44INT; 070[redacted]; 6601617; 1606447

2023-08-18 17:05:38 SYSTEM SYSAWSRV
HR INFO HÄMTAT OCH SKICKAT TILL: 35-9680( ): HÄLLKANAVÄGEN 13, BRO,
UPPLANDS-BRO; RAPS 98; MORD/DRÅP; 44INT; 070[redacted]; 6601617; 1606447

2023-08-18 17:37:04 3STLO RLC53-824
MEDDELANDET SKICKAT TILL: 39-9560( ), 39-9560(002011 SÖDERLUND):
HÄLLKANAVÄGEN 13, BRO, UPPLANDS-BRO; RAPS 98; MORD/DRÅP; 44INT;
070[redacted]; 6601617; 1606447

2023-08-18 18:51:21 3HEOV RLC53-814
MEDDELANDET SKICKAT TILL: 35-9270( ), 35-9270(070618 LEVENSTAM),
35-9270(073140 HENRIKSSON VÄLIMAA), 35-9270(080567 ODÖ): HÄLLKANAVÄGEN
13, BRO, UPPLANDS-BRO; RAPS 98; MORD/DRÅP; 44INT; 070[redacted]; 6601617;
1606447

Polisen

Hundinsats

AVRAPPORTERING

DATUM	TID	PLATS	UPPDRAG	K-NR
2023-08-01 2023-08-02	13:00 09:30	Kallhäll	Kriminalsök med hund	5000-K926843-23

INLEDNING
Hundpatrull 39-9520 med Pa Jon Persson får i uppdrag av ***RUE*** *att* genomföra sök med hund efter ***målsägande som befaras ha bragts om livet***

Patrullen består av s.k. ***kriminalsökshund***. (se nedan).

KRIMINALSÖKSHUNDAR
Är en utbildad och prövad polisär tjänstehund enligt FAP 214-1. Detta innebär att hundarna är lämplighetsprövade, utbildade och kontinuerligt prövade i de olika disciplinerna inom kriminalsöket (inomhus, utomhus och vattensök) samt prövade i preparatkännedom (blod, lik och sperma).

AKTUELL HÄNDELSE
RUE önskade biträde att med hund eftersöka en målsägande som befaras ha bragts om livet.

AKTUELL BROTTSPLATS/SÖKOMRÅDE
Intressanta områden där målsägandens telefon senast varit uppkopplad mot telemaster. Se kartbild.

GENOMFÖRT SÖK
Sök genomfört okulärt samt med hjälp av kriminalsökshunden. Stor del av uppkopplingsområdet låg inom tätbebyggda villaområden

RESULTAT
Inga intressanta fynd gjorda

Polishundverksamheten, region Stockholm
Gruppen för specialsökshundar
Pa Jon Persson 0733-539276

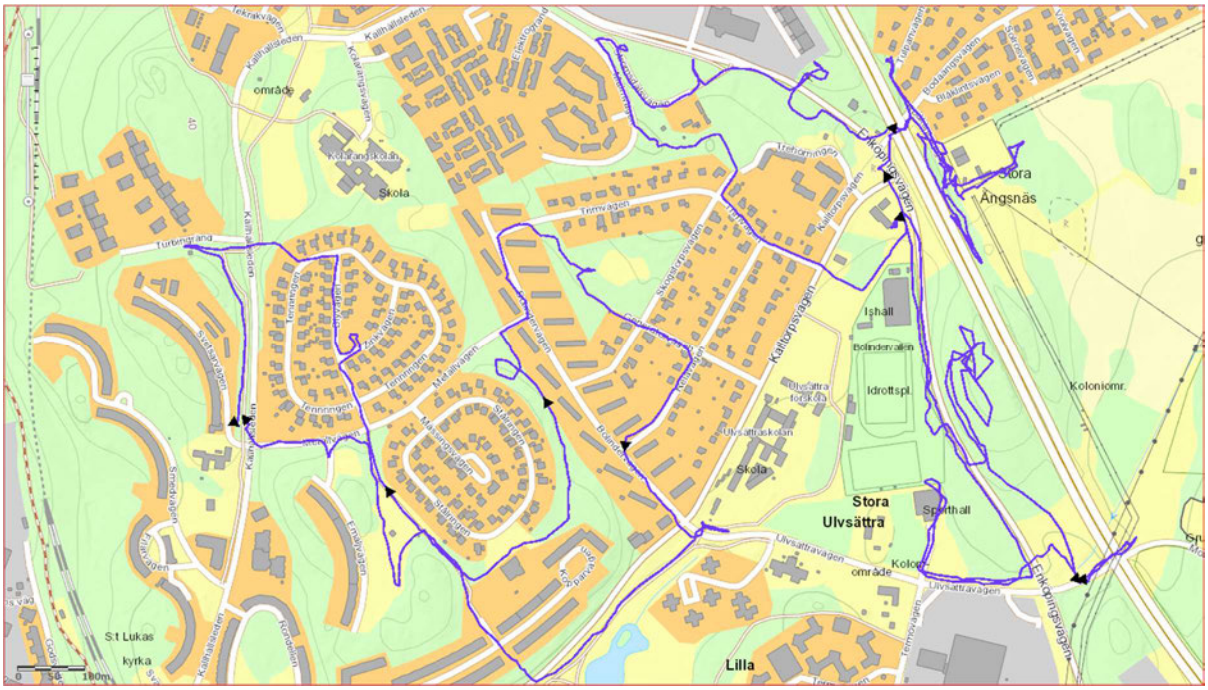

Kartbild med inritat gps-spår

Poliskarta Web

Verktyg

Ritöverlägg | Adresslista | Adresspost | Telefonsamtal | Excellista

Aktivera	Visa	Namn	Skapat	Externt id	Skapat av
		Område	2023-08-03 12:31		Roger Ljung

Skala 1:5 000

Polisen

Hundinsats

AVRAPPORTERING

DATUM	TID	PLATS	UPPDRAG	K-NR
2023-07-30	11.50	Gullivers Förskola, Termovägen 104, Järfälla, Kallhäll	Kriminalsök med hund efter ett misstänkt mord	K926843-23

INLEDNING
Hundpatrull 39-9510, (30-1805) med Polisinspektör Christer Eklöf och tjänstehunden ”Mick” får i uppdrag av ***Vhbfl Pontus Sandulf och Grova Brott Syd, Ann Torstensson*** att genomföra sök med hund efter ***ett misstänkt mord.***

Patrullen består av s.k. ***kriminalsökshund***. (se nedan).

KRIMINALSÖKSHUNDAR
Är en utbildad och prövad polisär tjänstehund enligt FAP 214-1. Detta innebär att hundarna är lämplighetsprövade, utbildade och kontinuerligt prövade i de olika disciplinerna inom kriminalsöket (inomhus, utomhus och vattensök) samt prövade i preparatkännedom(blod,lik och sperma)

AKTUELL HÄNDELSE
Se upprättad anmälan, förhör pm mm.

AKTUELL BROTTSPLATS/SÖKOMRÅDE
Gullivers Förskola, Termovägen 104, Järfälla, Kallhäll, se bifogade kartbilder.

GENOMFÖRT SÖK
Sök har gjorts enligt direktiv av Fu ledare/utredare grova brott syd i anslutning till där man har sista telefonuppkopplingen.

RESULTAT
Hunden kom ej till markering.

Region Stockholm
Operativa Enheten/OE
Sektion 2 / Hund
Gruppen för specialsökshundar
Polisinspektör Christer Eklöf, 0733 53 93 36

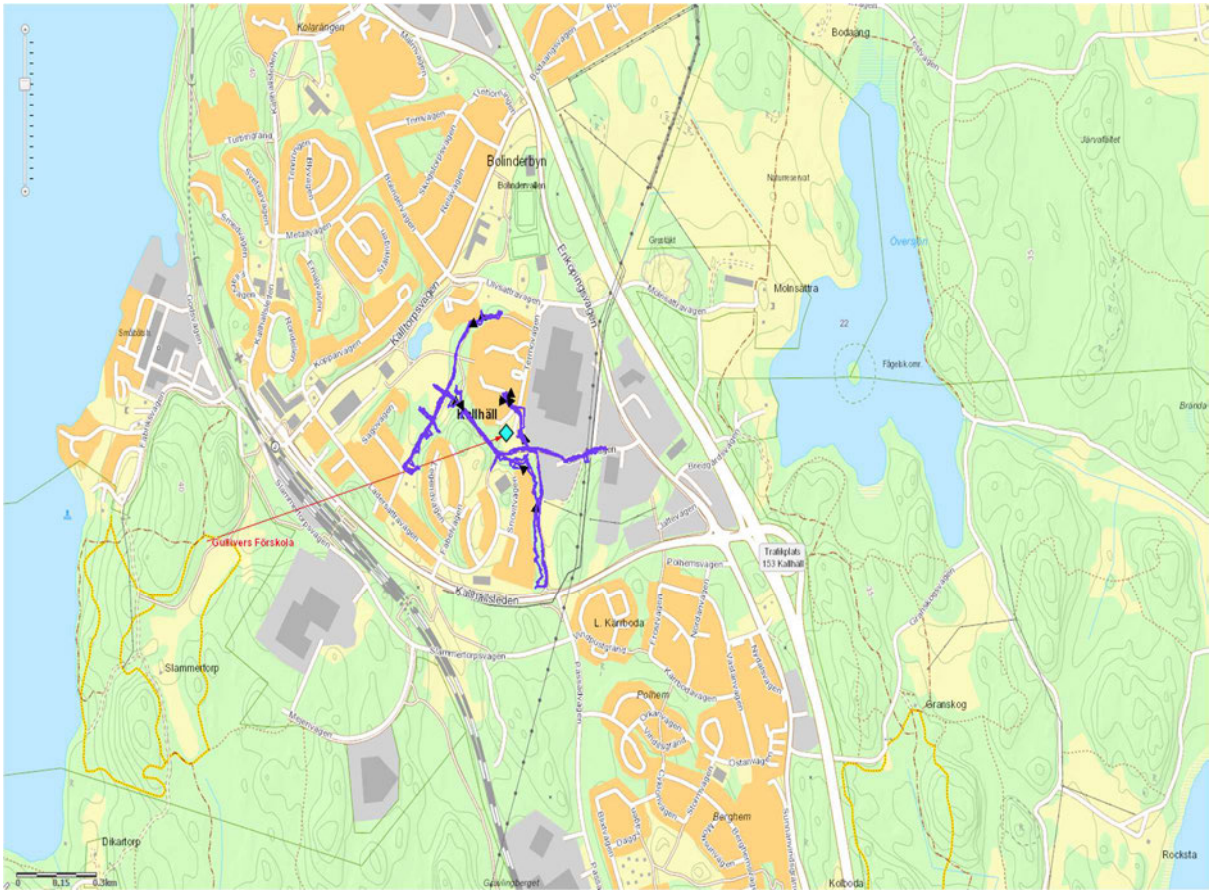

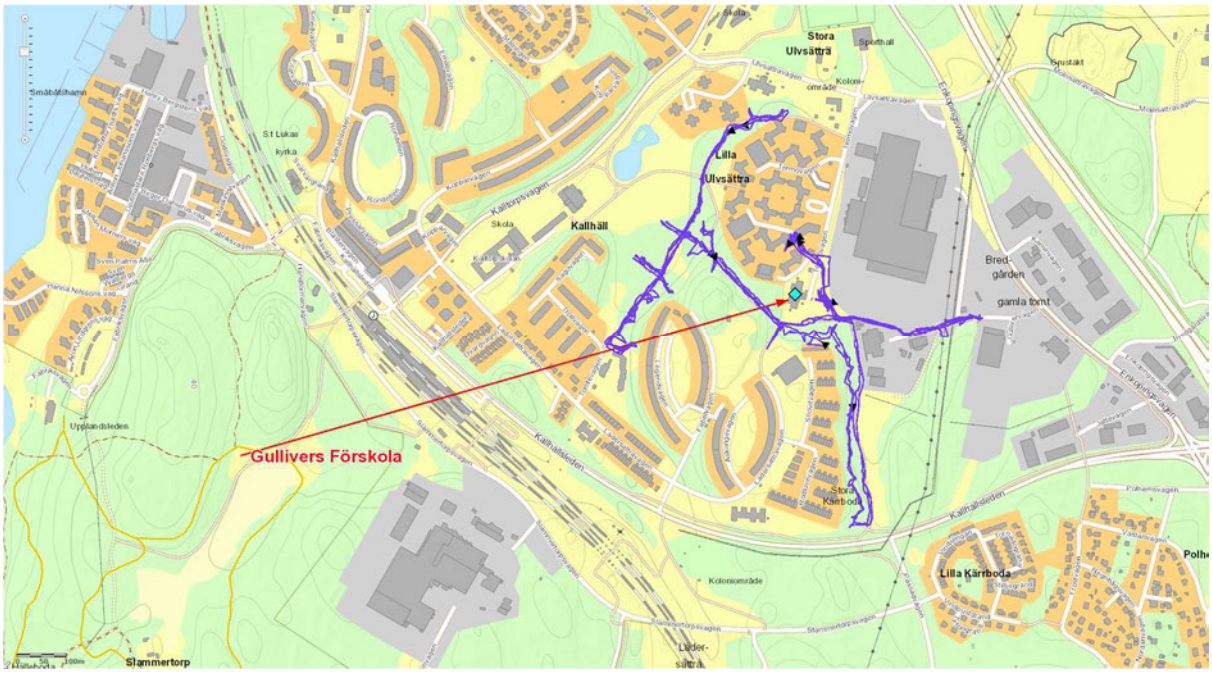
Stora
Ulvsättra
Lilla
Ulvsättra
Kallhäll
Gullivers Förskola
Lilla Kärrboda
Slammertorp

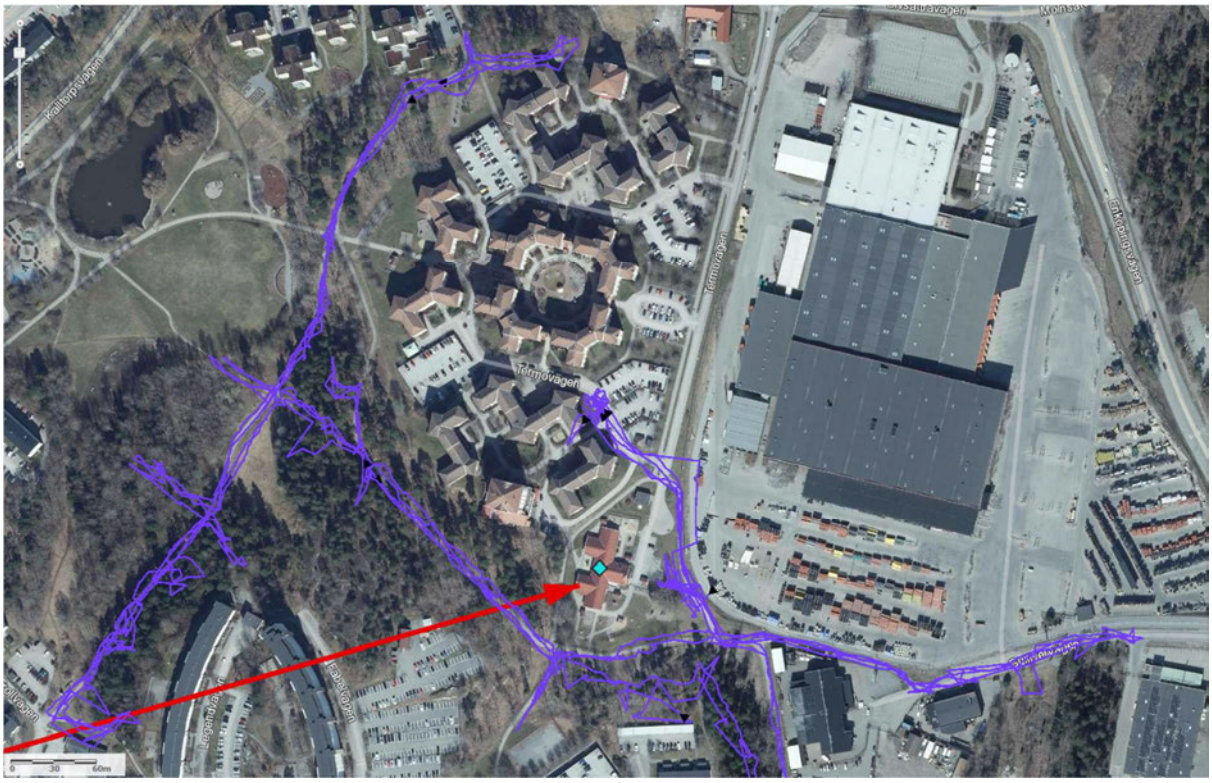

Polisen

Hundinsats

AVRAPPORTERING

DATUM	TID	PLATS	UPPDRAG	K-NR
230818	18:30	Hällkanavägen , Bro	Sök med BPU-hund	5000-K927299-23

Tjänstehunden Frasse är en specialsökhund och är kvalitetssäkrad enligt: FAP 214–1 RPSF 2011:2

- BPU-hund: Hund som tränats särskilt att söka efter och markera förekomsten av blod, saliv, hår samt föremål med mänsklig vittring. Hunden är även utbildad i att spåra efter människa i terräng där spåren är upp till tjugofyra timmar gamla.

INLEDNING
Insp Söderlund och specialsökhunden Frasse får i uppdrag att genomföra sök med hund efter spår/dna samt saker som kan sättas i samband med brottet.

GENOMFÖRANDE
På plats sammanströmmade jag med utredare i ärendet samt kriminaltekniker. Vi pratade ihop oss om vad jag skulle biträda med. Jag sökte enligt bild nedan.
Det fynd vi gjorde dokumenterades och bevissäkrades av kriminaltekniker.

RESULTAT
Ett fynd av mindre lila plastbit.

Översiktsbild

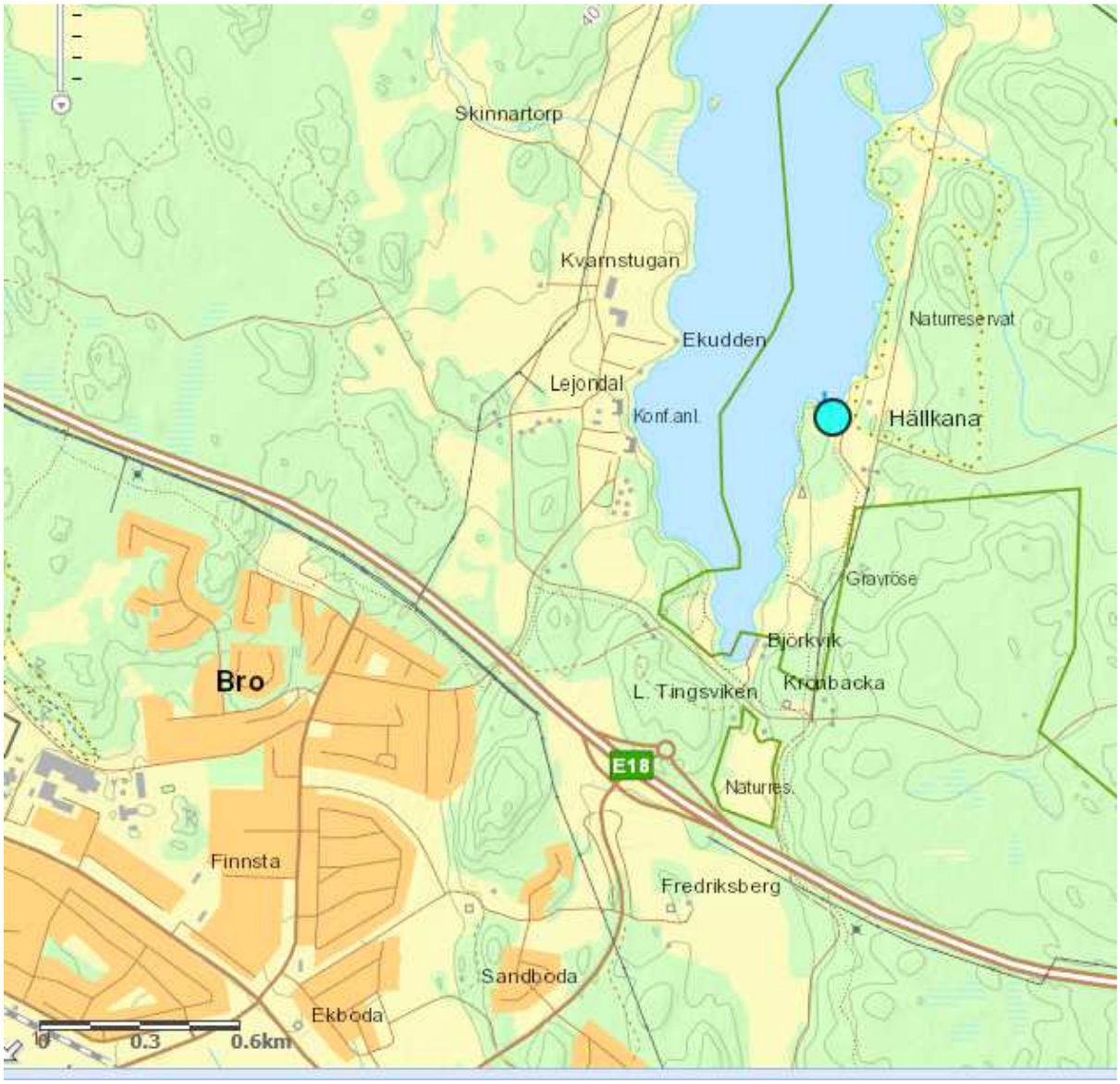

Detaljbild över sökt område

Hällkanavägen, Bro. Till vägs ände vid p-plats samt badplats

Sökt område av BPU-hund

Region Stockholm
Operativa enheten, sektion 2
Specialsök, Insp Söderlund

Polisen

PM

Hund Hällkan

Signerad av

Signerad datum

Enhet
Region Stockholm, Specialsökhund 1 Rgn Sthlm

Diarienr
5000-K927299-23

Uppgiftslämnare	Datum	Tid
Persson, Jon	2023-08-21	08:19

Beslag verkställt	Material för analys
Nej	Nej

Mottaget	Mottaget datum	Tid

Sätt på vilket uppgift lämnats

Upprättad av
Jon Persson

Uppgiften avser
Kriminalsökshund

Uppgift
Patrull 39-9520 med Pa Jon Persson samt kriminalsökshunden Boss befann sig i området kring Upplands Bro i syfte att söka kropp efter ett mordoffer i ärende K927299-23.

Då jag hörde ett områdesanrop om att en svampplockare hittat en död kropp i skogen vid Hällkanavägen 13 i Bro så misstänkte jag att det kunde vara samma kropp som jag letade efter.

Jag ropade upp mig på jobbet och begav mig till platsen och mötte upp polispatrullerna.

På plats tog jag ut Boss, min kriminalsökshund som är tränad på att markera lukter från lik. Vi närmade oss platsen där kroppen låg och Boss började genast skall-markera då han fick vittringen i vind.

Varken jag eller kollegorna gick ända fram till kroppen. Detta för att inte förstöra eventuella spår för kriminalteknikerna. Ambulanspersonal som varit först på plats konstaterade att förruttnelse inträtt och att det inte var aktuellt med livräddande åtgärder.

/Pa Jon Persson

Polisen

Hundinsats

AVRAPPORTERING

DATUM	TID	PLATS	UPPDRAG	K-NR
2023-08-18	09:30	Råby, Upplands-Bro	Kriminalsök med hund	5000-K926843-23

INLEDNING
Hundpatrull 39-9520 med Pa Jon Persson får i uppdrag av ***RUE*** *att* genomföra sök med hund efter ***misstänkt mord***

Patrullen består av s.k. ***kriminalsökshund***. (se nedan).

KRIMINALSÖKSHUNDAR
Är en utbildad och prövad polisär tjänstehund enligt FAP 214-1. Detta innebär att hundarna är lämplighetsprövade, utbildade och kontinuerligt prövade i de olika disciplinerna inom kriminalsöket (inomhus, utomhus och vattensök) samt prövade i preparatkännedom (blod, lik och sperma).

AKTUELL HÄNDELSE
Fortsatt sök efter målsägande i ärendet om misstänkt mord

AKTUELL BROTTSPLATS/SÖKOMRÅDE
I området Bagarängen i Råby, Upplands-Bro. Utredare önskade biträde att söka vid en byggnad som hade synts på satellitbild.

GENOMFÖRT SÖK
Sök längst skogsbilväg från Håbo Häradsväg ner till Bagarängen. Den byggnad som synts på satellitbild var ett skjutbås där jägare vakar på vildsvin.

RESULTAT
Inga fynd som var av intresse för utredningen.

Polishundverksamheten, region Stockholm
Gruppen för specialsökshundar
Pa Jon Persson 0733-539276

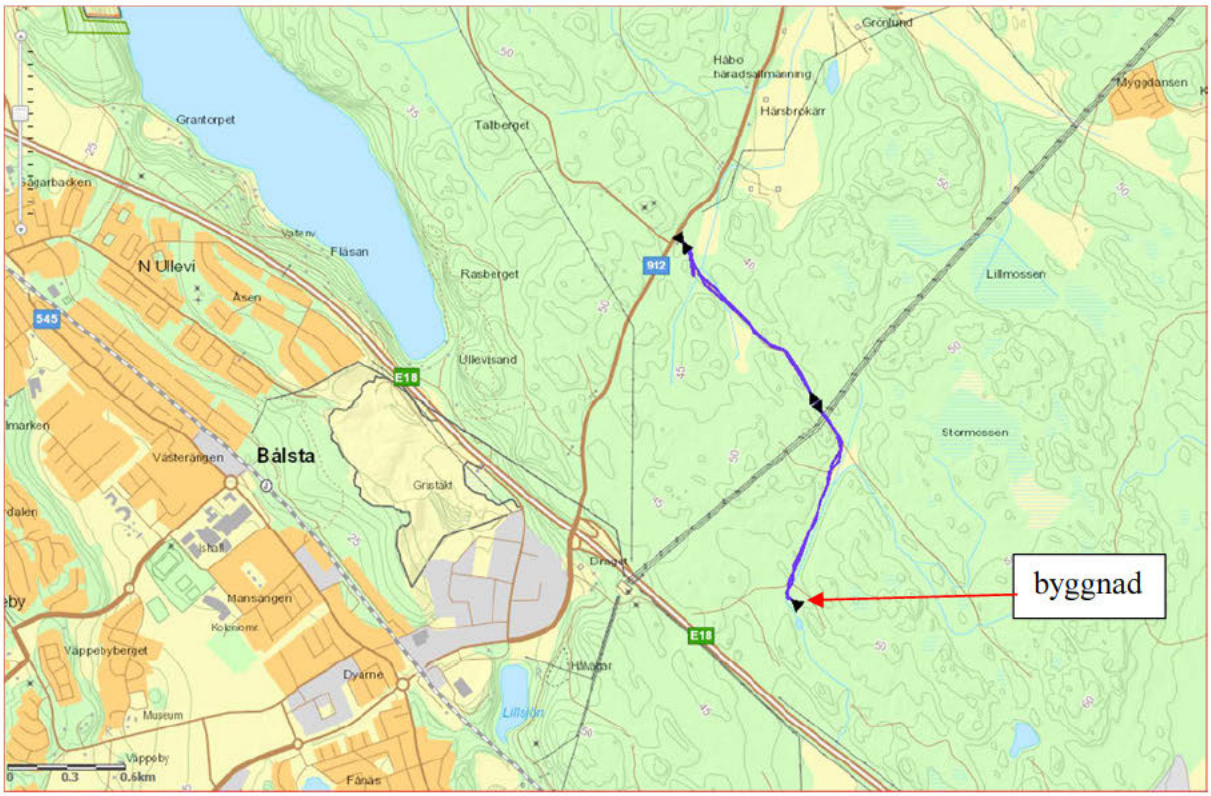

Karta över sökområdet. Lila markering visar hundens GPS-spår.

Polisen

Hundinsats

AVRAPPORTERING

DATUM	TID	PLATS	UPPDRAG	K-NR
2023-08-18	13:11	Hällkanavägen, Bro	Kriminalsök med hund	5000-K926843-23

INLEDNING
Hundpatrull 39-9520 med Pa Jon Persson får i uppdrag av ***RUE*** *att* genomföra sök med hund efter ***misstänkt mord***

Patrullen består av s.k. ***kriminalsökshund***. (se nedan).

KRIMINALSÖKSHUNDAR
Är en utbildad och prövad polisär tjänstehund enligt FAP 214-1. Detta innebär att hundarna är lämplighetsprövade, utbildade och kontinuerligt prövade i de olika disciplinerna inom kriminalsöket (inomhus, utomhus och vattensök) samt prövade i preparatkännedom (blod, lik och sperma).

AKTUELL HÄNDELSE
Jag befann mig på Håbo Häradsväg i närheten av Bålsta för att påbörja ett sök efter målsägande i ärendet om misstänkt mord. I samband med det hörde jag ett områdesanrop från RLC om att en svampplockare hittad en död kropp i skogen i Bro.
Då jag misstänkte att det kunde vara den jag själv letade efter så svarade jag på jobbet och begav mig till angiven adress.
På plats så mötte jag upp ambulanspersonal samt de andra kollegorna som fått jobbet. Ambulanspersonalen hade meddelat att kroppen var förruttnad.
Då jag närmade mig platsen med min hund så började han skallmarkera när han fick vittring av kroppen. Vi kunde också tydligt se att det låg en död kropp halvt dold under en gran. Ingen av oss gick ända fram till kroppen utan vi backade undan och platsen bevakades i väntan på tekniker. Jag meddelade fyndet till utredare som jobbar i ärendet samt skickade bilder i syfte att påskynda arbetet med identifiering.

Polishundverksamheten, region Stockholm
Gruppen för specialsökshundar
Pa Jon Persson 0733-539276

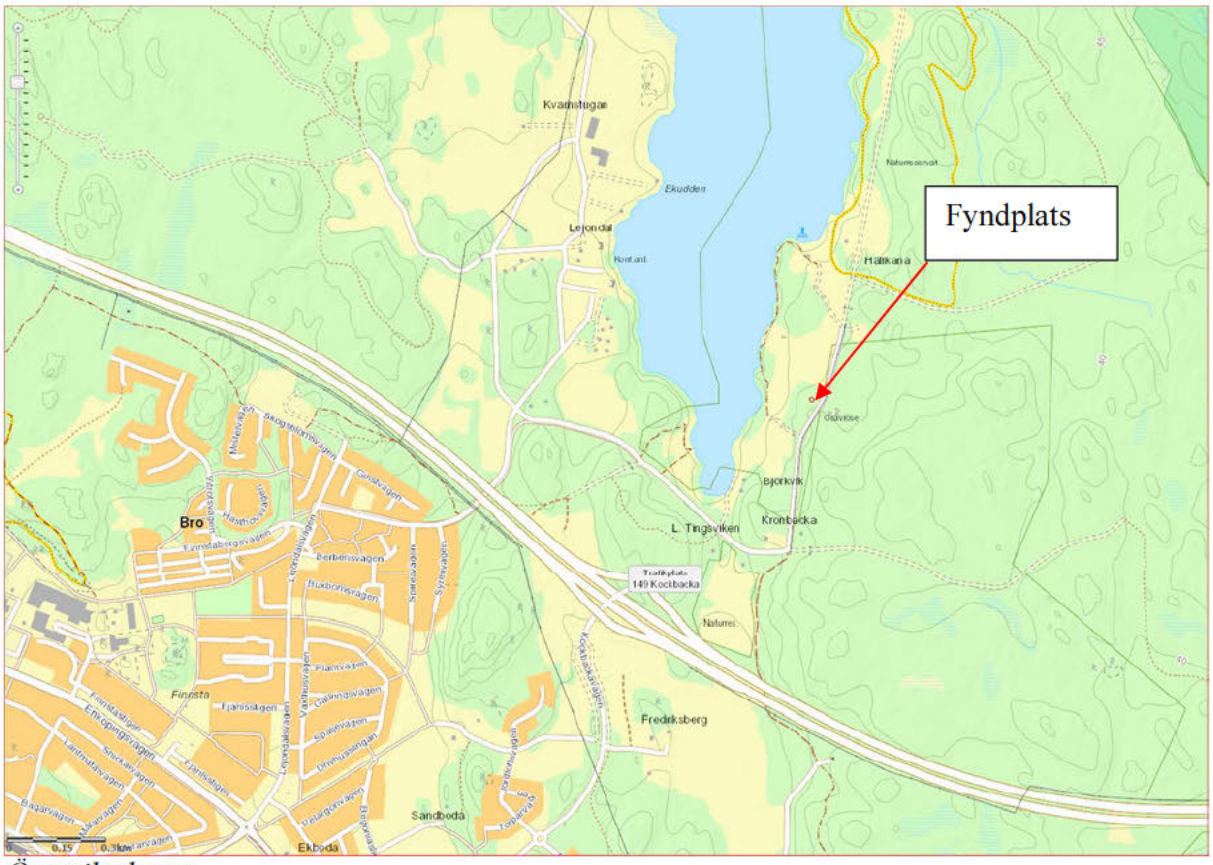

Översiktskarta

Hybridkarta. Fyndplats utmärkt med röd ring

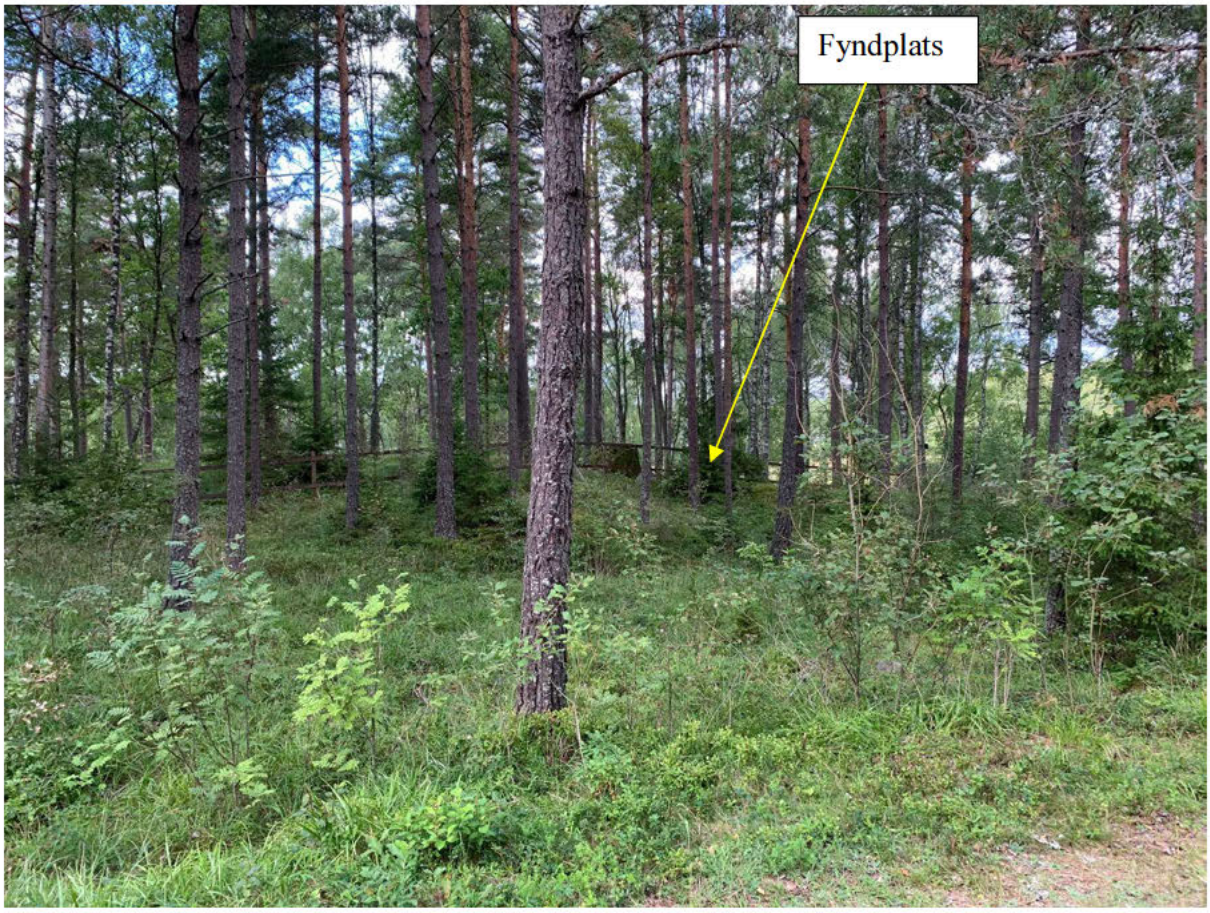

Bild tagen från Hällkanavägen

Bild tagen från fyndplats mot Hällkanavägen. Fyndplatsen markerad med gul ring

Polisen

Hundinsats

AVRAPPORTERING

DATUM	TID	PLATS	UPPDRAG	K-NR
2023-08-22	10:00	Hällkanavägen, Bro	Sök efter brottsverktyg	5000-K926843-23

INLEDNING
Hundpatrull 39-9520 med Pa Jon Persson samt 39-9530 med Insp. Roslund får i uppdrag av **RUE** att genomföra sök efter brottsverktyg i form av spännband, tejp och plast.

AKTUELL BROTTSPLATS/SÖKOMRÅDE
Vid fyndplatsen vid Hällkanavägen sedan i terrängen vid vägkanten längst Hällkanavägen. Se bifogad karta.

GENOMFÖRT SÖK
Okulärt sök.

RESULTAT
Inga fynd gjorda

Polishundverksamheten, region Stockholm
Gruppen för specialsökshundar
Pa Jon Persson 0733-539276

Karta. Lila GPS-spår visar hur vi rört oss.

Polisen

PM

InsatsPM anträffande avliden person Hällkanaväg,

Signerad av

Signerad datum

Enhet
Region Stockholm, BF-IGV 2 LPO Järfälla

Diarienr
5000-K927299-23

Uppgiftslämnare	Datum	Tid
Spano, Sabina	2023-08-18	18:03

Beslag verkställt	Material för analys
Nej	Nej

Mottaget	Mottaget datum	Tid

Sätt på vilket uppgift lämnats

Upprättad av
Sabina Spano

Uppgiften avser
InsatsPM anträffande av avliden person Hällkanavägen 13

Uppgift
Jag tjänstgjorde för dagen som yttre befäl i 35-9110 tillsammans med min kollega Pa Frida Pettersson. Vi blev tillsammans med patrull 35-9270 beordrade till Hällkanavägen 13 i Bro då en svampplockare anträffat en avliden person i skogen. Även krimsökshund 39-9520 som var i polisområdet och sökte efter en avliden person i ärende K927299-23 kom till platsen och biträdde.

Utförda utredningsåtgärder:
Då kroppen låg dold under en gran fattades misstanke om brott och förundersökning gällande mord inleddes kl 13.28 och platsen spärrades av i väntan på kriminaltekniker, beslut Pa S Spano.

-Platsen spärrades av och kriminaltekniker rekvirerades till platsen.
-Vittnesförhör med svampplockaren som anträffade kroppen.
-Vittnesförhör med ägare till marken/hästhagen intill där kroppen anträffats.

Efter att kriminaltekniker påbörjat sin undersökning och haft kontakt med Tomas Lindquist som är handläggare/utredningsledare för kvällen i K927299-23 bedömdes kroppen med största sannolikhet tillhöra den avlidne i det ärendet och vidare utredningsåtgärder lämnades därför över till Tomas.

Sabina Spano
Polisassistent

Polisen

PM

Fyndplats Layth

Signerad av

Signerad datum

Enhet
Region Stockholm, Grova brott 1 Rgn Sthlm

Diarienr
5000-K927299-23

Uppgiftslämnare	Datum	Tid
Gadd, Andreas Richard Markus	2023-08-18	21:16

Beslag verkställt	Material för analys
Nej	Nej

Mottaget	Mottaget datum	Tid

Sätt på vilket uppgift lämnats

Upprättad av
Andreas Richard Markus Gadd

Uppgiften avser

Uppgift
Fyndplats Hällkanavägen

Iakttagelser gjorda av undertecknad och inspektör Ulf Sahlin

Hällakanavägen, avsides belägen plats. Vägen är en återvändsgränd, det finns en väg in och en väg ut. Från platsen där kroppen påträffas går det att köra cirka 200 meter innan man måste vända tillbaka. Teknikers initiala bedömning var att det kunde röra sig om en dumpningsplats och att den avlidne bragts om livet på annan plats. Undertecknads uppfattning är också att platsen där han bragts om livet troligen är på annan plats.

Teknikerna konstaterade att kroppen var delvis täckt med mossa och granris. Detta gjorde att man hade svårt att avgöra huvudets position. Kroppen låg i närheten av ett staket mot en hästhage och är endast synlig från hästhagen. Platsen där kroppen låg bestod av gles granskog. Inga tecken på kamp i intilliggande område vid platsen, inga tecken på att kroppen släpats till platsen. Fyndplatsen uppmättes av tekniker till 23 meter från vägen och 2 meter från hästhagens staket.

Intill kroppen anträffas det en vit tröja. Den är välliknande med den tröja som Layth syns bära på övervakningsfilm från Nära Dig livs.

Inget spännband, tejp eller annat dylikt anträffas på platsen.

I tjänsten
Andreas Gadd

Region Stockholm
Forensikgrupp 1 & 2 / Sthlm - City
Norra Agnegatan 35
106 75 STOCKHOLM

Datum
2024-01-17

Diarienummer
K927299-23
5313/32940-23

Protokoll över brottsplatsundersökning

Inledande uppgifter

Undersökningen begärd av:	Yttre befäl Sabina Spano
Anledning till undersökningen:	Anmälan om mord.
Undersökningsansvarig: Medundersökare:	Kriminaltekniker Erik Lilja Kriminaltekniker Loey Alrawi
Plats och tider för undersökningen:	Hällkanavägen, Bro. Undersökningen påbörjades den 18 augusti 2023 kl. 15:45 och avslutades samma dag kl. 19:45.
Avspärrning och bevakning:	Ett skogsområde invid Hällkanavägen hade spärrats av med polisband och bevakades av uniformerad polispersonal. Efter att undersökningen avslutats hävdes avspärrningen genom bevakande polispatrulls försorg.
Övrig information:	Polispatrull 35-9110 bevakade platsen och gav oss förutsättningarna på plats. En allmänhet hade hittat en avliden person i ett skogsområde. Enligt uppgift var kroppen delvis täckt och i stadie av förruttnelse, och det var oklart ifall den var intakt. Innan undersökningen tog vi kontakt med jourhavande utredningsledare Thomas Lindqvist, grova brott RUE[1], då den anträffade personen antogs ingå i deras pågående utredning gällande mord. Jourhavande rättsläkare Lydia Khan, RMV[2] biträdde undersökningen på plats. Hundförare med BPU hund[3] genomförde sök på platsen och kom till en markering, se separat PM. I ärendet finns ett antal undersökningar som var och en i sin helhet redovisas separat. Delar av resultaten från dödsfallsundersökningen presenteras i detta protokoll under rubriken ”Sammanställningar av undersökningar och resultat”. Undersökningsprotokollet visar ett urval av de bilder som togs vid undersökningen. Samtliga bilder arkiveras i FILIP (filer inom polisen).

[1] Regionala utredningsenheten.
[2] Rättsmedicinalverket.
[3] BPU hund; Hund som söker efter saliv, hår, blod och föremål med mänsklig vittring.

Platsbeskrivning

Hällkanavägen börjar i höjd med Lejondals allé, norr om E18 och går söder om Lejondalssjön ut till området Hällkana i Lejondals naturreservat. Anträffandeplatsen låg i ett skogsparti väster om vägen. Skogspartiet inrymde delvis en hage och ner mot sjön låg det åkrar. Öster om vägen finns naturreservatet som gränsar mot det militära övningsfältet vid Lerberga skog.

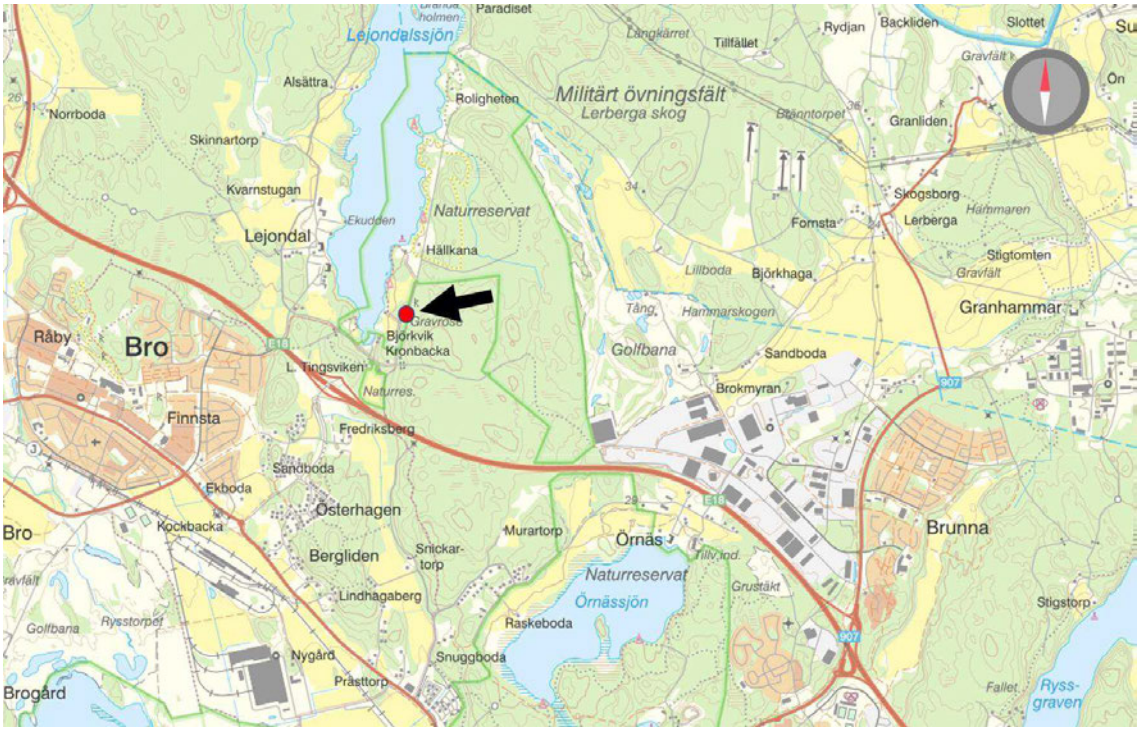

Figur 1. Karta där pilen markerar anträffandeplatsen (poliskarta hämtad 2024-01-02).

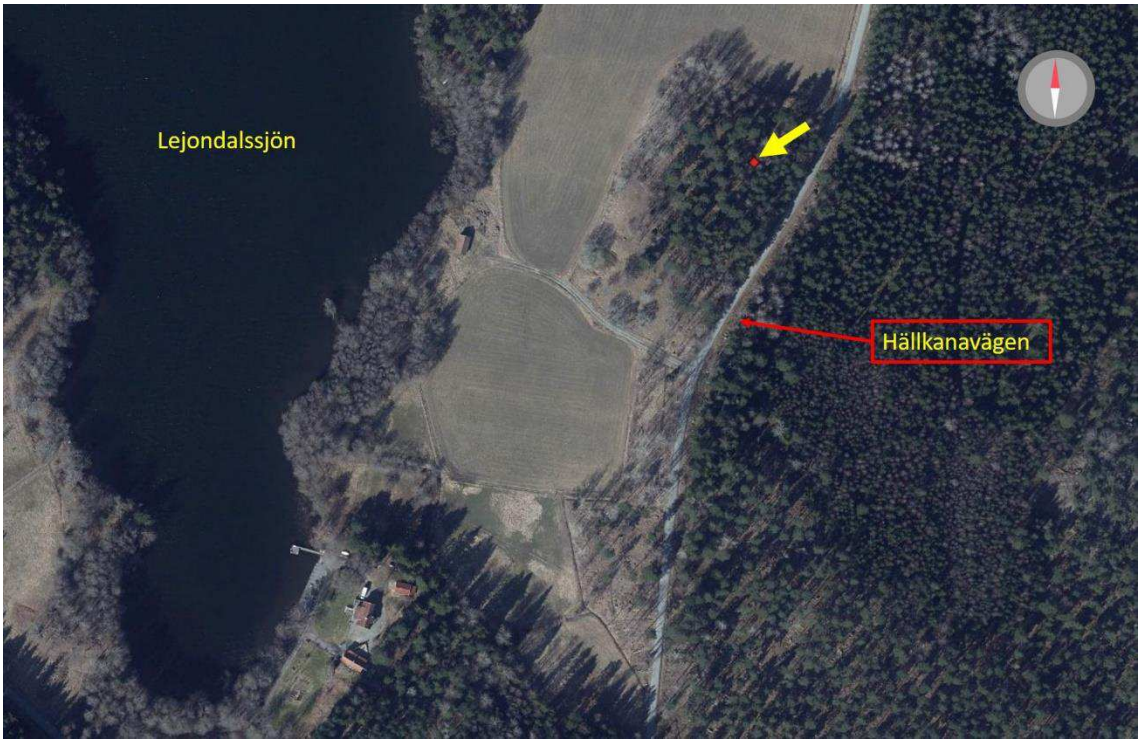

Figur 2. Satellitbild över delar av området Hällkana i Bro där pilen markerar anträffandeplatsen (poliskarta hämtad 2024-01-02).

lakttagelser och undersökningar

Kroppen

Kroppen låg bakom en mindre gran och var delvis täckt med mossa och granris. Ca två meter väster om kroppen gick staketet som ramade in hagen. Avståndet till vägen uppmättes till ca 23m och vegetationen och avståndet gjorde att kroppen var dold därifrån. Kroppen var i stadie av förruttnelse och kunde inte identifieras.

Figur 3. Skogspartiet, vy från väg. Pilen markerar anträffandeplatsen.

Figur 4. Skogspartiet, vy från hagen. Cirkeln markerar anträffandeplatsen.

Figur 5. Kroppens läge bakom granen, vy från hagen.

I samråd med rättsläkare på plats genomfördes en okulär undersökning av kroppen där inga synliga skador iakttogs. Samtliga klädesplagg lämnades kvar på kroppen i väntan på obduktion. Intill kroppen, nära huvudet iakttogs en jacka (G001)[4]. På marken invid den högra handen iakttogs tre stycken naglar (S001-S003).

Figur 6. Bilden visar kroppens läge på anträffandeplatsen efter att den frilagts från mossa och granris. I bilden är jackan (G001) och platsen där naglarna (S001-S003) iakttogs markerade.

[4] Forensiska sektionens löpande numrering av spår (S) och gods (G), se materialförteckning i slutet av protokollet.

Skogspartiet

En bit av lila mjukplast (S004) markerades i samband med hundsök i närområdet. Plastbiten mätte ca 1,5cm x 0,5cm och låg i närheten av kroppen, ca 17 meter från Hällkanavägen. I skogspartiet iakttogs i övrigt inget som vid undersökningstillfället bedömdes vara relevant för utredningen och området beskrivs därmed inte vidare i detta protokoll.

Figur 7. Satellitbild över skogspartiet med anträffandeplatsen och biten av lila mjukplast (S004) markerade. Avstånd mätt vinkelrätt från Hällkanavägen (Poliskarta hämtad 2023-08-18).

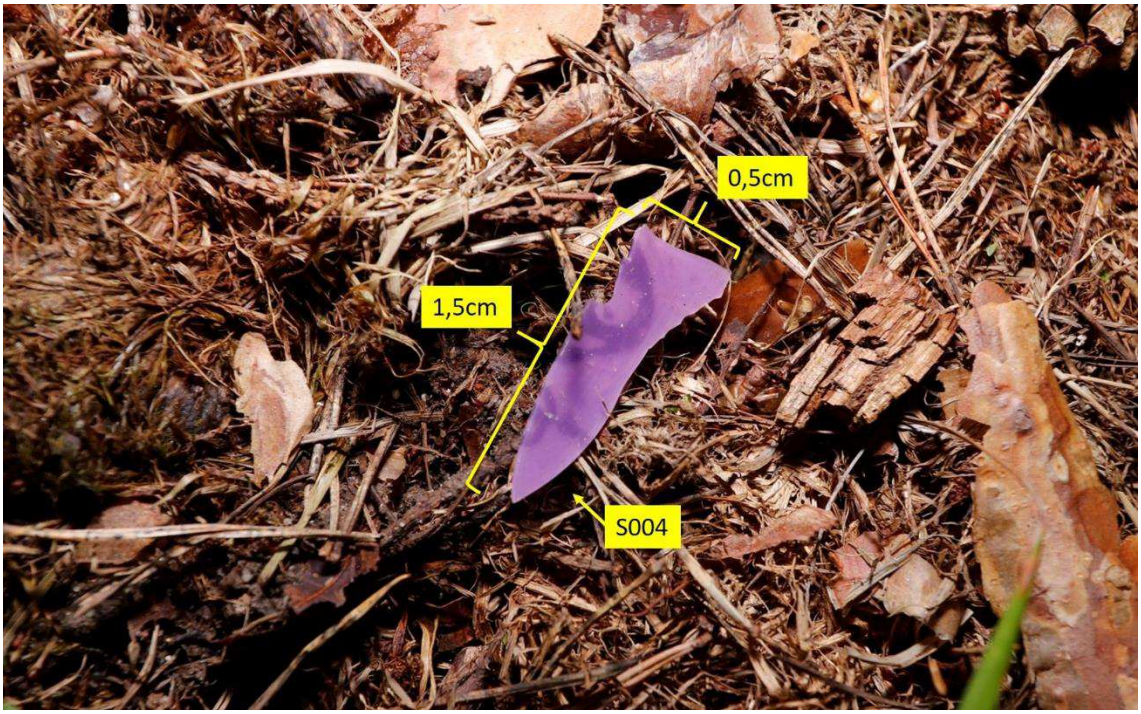

Figur 8. Bilden visar den markerade biten av lila mjukplast (S004).

Undersökningsmetoder

- Fotodokumentation med digital systemkamera.
- Sök med brottsplatsundersökande hund.
- Spår för DNA-analys har säkrats med tops.

Sammanställning av undersökningar och resultat[5]

Kroppen

1. Kroppen var i stadie av förruttnelse och kunde inte identifieras. I samråd med rättsläkare på plats genomfördes en okulär undersökning av kroppen där inga synliga skador iakttogs.

2. I höjd med den högra handen iakttogs tre stycken naglar (S001-S003) på marken. En undersökning avseende DNA har utförts hos NFC. I ett utdrag från NFC:s redovisning 2023014584 daterat 2023-12-04 framgår följande:

   (S001-S003) *”Ena änden på nageln reagerade så som för blod. Vid utförd DNA-analys kunde något detekterbart DNA inte påvisas”.*

3. Intill kroppen, nära huvudet iakttogs en jacka (G001). Samtliga klädesplagg (G002-G006) lämnades kvar på kroppen i väntan på obduktion. En undersökning avseende textila material/fibrer har utförts hos NFC. I ett utdrag från NFC:s redovisning 2023014584 daterat 2023-12-04 framgår följande:

   (G001-G003) *”Ändamålet var att säkra textila fibrer från målsägarens kläder BG93800-1 (G001), BG95235-1 (G002) och BG95235-2 (G003) för en eventuell framtida jämförande undersökning”.*

   ”Samtliga material var starkt besudlade. Utsidan av jackan BG93800-1 (G001) och byxorna BG95235-1 (G002) samt mindre områden på t-shirten BG95235-2 (G003) fibersäkrades genom miljöspårstejpning. Jämförelseprov klipptes ut från materialens tyg”.

Skogspartiet

4. En bit av lila mjukplast (S004) markerades i samband med hundsök i närområdet. Plastbiten mätte ca 1,5cm x 0,5cm och låg i närheten av kroppen. En undersökning avseende DNA har utförts hos NFC. I ett utdrag från NFC:s redovisning 2023014584 daterat 2023-11-14 framgår följande:

   (S004) ”*På materialet kunde något detekterbart DNA inte påvisas”.*

[5] Samtliga redovisningar från forensisk sektion, avdelning, t.ex. Nationellt Forensiskt Centrum (NFC), annan sakkunnig eller annan myndighet, finns i sin helhet i separata redovisningar.

Dödfallsundersökning

5. Enligt rapporten ”Preliminärt obduktionsbesked med tvåläkar-förfarande” med Dnr A23-0931 daterat 2023-08-22 lämnades följande preliminära besked avseende undersökningsfynd i samband med obduktion av Al-Azzawi, Layth Ibrahim Jasim:

   Undersökningsfynd
   Kraftigt likomvandlad kropp där huden och mjukdelarna luckrats upp och ställvis saknas, delvis till följd av djurangrepp. Detta har försvårat bedömningen av eventuella skador och sjukliga förändringar.

   Inga sjukdomar som kan förklara dödsfallet har påvisats.

   Inga tecken på skarpt våld eller skjutvapenvåld som kan förklara dödsfallet har påvisats.

   Pågående kompletterande undersökningar
   Rättskemisk och mikroskopisk analys av kroppsvätskor och vävnad.

   Dödsorsak och dödssätt
   Dödsorsaken och dödssättet är ännu inte fastställda.

6. Innan undersökningen påbörjades topsades halsområdet (S007-S008) för eventuellt DNA. I samband med att kroppen flyttades ur liksäcken iakttogs två lösa naglar (S009-S010) i säcken. En undersökning avseende DNA har utförts hos NFC. I ett utdrag från NFC:s redovisning 2023014584 daterat 2023-12-04 framgår följande:

   (S007-S008) *”Topsen reagerade så som för blod. Vid utförd DNA-analys kunde något detekterbart DNA inte påvisas”.*

   (S009-S010) *”Ena änden på nageln reagerade så som för blod. vid utförd DNA-analys kunde något detekterbart DNA inte påvisas”.*

Analys och slutsats

Utöver vad som nämnts finns inte tillräckligt med kriminalteknisk information för att lämna en analys eller slutsats annat än vad som kan iakttas och redovisas genom text och fotografier i detta protokoll.

Materialförteckning

Gods

Material-märkning	Beskrivning	Platsbeskrivning	Tillvarataget av
2023-5000-BG93800-1/G001	Jacka Hoodie	Låg bredvid kroppen	Erik Lilja
2023-5000-BG95235-1/G002	Byxor (svarta jeans Pull & Bear) strl 32/32	Satt på kroppen	Erik Lilja
2023-5000-BG95235-2/G003	T-shirt (fotbollströja) vit	Satt på kroppen	Erik Lilja
2023-5000-BG95235-3/G004	Kalsong (Jack & Jones) mönstrade	Satt på kroppen	Erik Lilja
2023-5000-BG95235-4/G005	Strumpor (ett par låga bomull) svarta	Satt på kroppen	Erik Lilja
2023-5000-BG95235-5/G006	Skor (ett par Nike air Pegasus) strl 44,5	Satt på kroppen	Erik Lilja

Spår

Material-märkning	Beskrivning	Platsbeskrivning	Säkrat av
5313/32940-23/S001	Nagel (1)	Låg löst på marken vid höger hand	Erik Lilja
5313/32940-23/S002	Nagel (2)	Låg löst på marken vid höger hand	Erik Lilja
5313/32940-23/S003	Nagel (3)	Låg löst på marken vid höger hand	Erik Lilja
5313/32940-23/S004	Lila plastbit (hundmarkering BPU)	Låg ca 17m in från vägen i riktning mot kroppens anträffandeplats	Loey Alrawi
5313/32940-23/S005	Muskel	Från kroppen	RMV Lydia
5313/32940-23/S007	Tops DNA	Halsområdet, höger sida	Erik Lilja
5313/32940-23/S008	Tops DNA	Halsområdet, vänster sida	Erik Lilja
5313/32940-23/S009	Nagel	Låg vid höger hand	Erik Lilja
5313/32940-23/S010	Nagel	Låg lös i liksäck	Erik Lilja

Erik Lilja
Kriminaltekniker

Polisen

Kontroll IMEI-nummer upphittad mobil Hällkana

Signerat av

Signerat datum

Enhet
Region Stockholm, Grova brott 1 Rgn Sthlm

Diarienr
5000-K927299-23

Originalhandlingens förvaringsplats	Datum	Tid
	2024-01-17	15:48

Involverad personal	Funktion
Caroline Asplund	Uppgiftslämnare

Berättelse

Cirka 2-300 meter från den plats i Hällkana där Layth Al-Azzawis kropp hittades så anträffades en trasig mobiltelefon.

Mobiltelefonen anträffades 2023-09-18 av polis, och telefonen beslagtogs, 2023-5000-BG107357-1.
Telefonen låg i ett gräsområde i korsningen mellan Hällkanavägen och en skogsväg.

Kontroll har gjorts av IMEI-numret på aktuell mobiltelefon.

Polisen

PM

Datum 2024-01-17

Infoklass Ej klassad

Diarienr (åberopas) 5000-K927299-23

Polismyndigheten
Fanny Karlsson

Kontroll av IMEI-nummer

En mobiltelefon med IMEI-nummer 359316063990599 hittades cirka 200–300 meter ifrån anträffandeplatsen i Hällkana, Bro.
HÖK begärdes på IMEI från samtliga operatörer, ej träff, mobiltelefonen har således inte använts i något telenät.

Fanny Karlsson
Analytiker

iPhone

Region Stockholm
Forensikgrupp 3 & 4 / Sthlm Nord
Sundbybergsvägen 15
171 87 SOLNA

Datum
2023-08-10

Diarienummer
K926843-23
5312/30123-23

Protokoll över brottsplatsundersökning

Inledande uppgifter

Undersökningen begärd av:	Cecilia Lidén
Anledning till undersökningen:	Anmälan om mord. Reklamkärra//Termovägen 50
Undersökningsansvarig: Medundersökare:	Kriminaltekniker Jonas Sundelin Kriminaltekniker Pär Plass
Plats och tider för undersökningen:	Termovägen 50. Undersökningen påbörjades den 9 augusti 2023 kl. 13:07 och avslutades den 9 augusti 2023 kl. 14:55.
Avspärrning och bevakning:	Bevakat av spanpatruller
Övrig information:	Säkra påträffad fastlåst reklamkärra och övriga, bedömt relevanta spår i ett cykelförråd på aktuell adress. Samtliga originalbilder från undersökningen finns arkiverade i FILIP (Filer inom polisen). Ett urval av bilderna har använts i protokollet och bilderna kan ha bearbetats digitalt genom justering avseende ljus och skärpa samt beskurits. Forensiska sektionens numrering av tillvarataget gods (G alt. BG) och säkrade spår (S) finns i protokollet. För samtliga spår och gods se materialförteckning i slutet av protokollet.

Platsbeskrivning

Ett cykelförråd med ingång till höger om trapphusporten, Termovägen 50. Cykelförrådet var uppdelat med en gallervägg med en olåst gallerdörr. I förrådet fanns även ingång till ett källarutrymmet med låsta källarförråd till synes tillhörande boende på adressen.

Figur 1 Skiss över cykelförrådet.

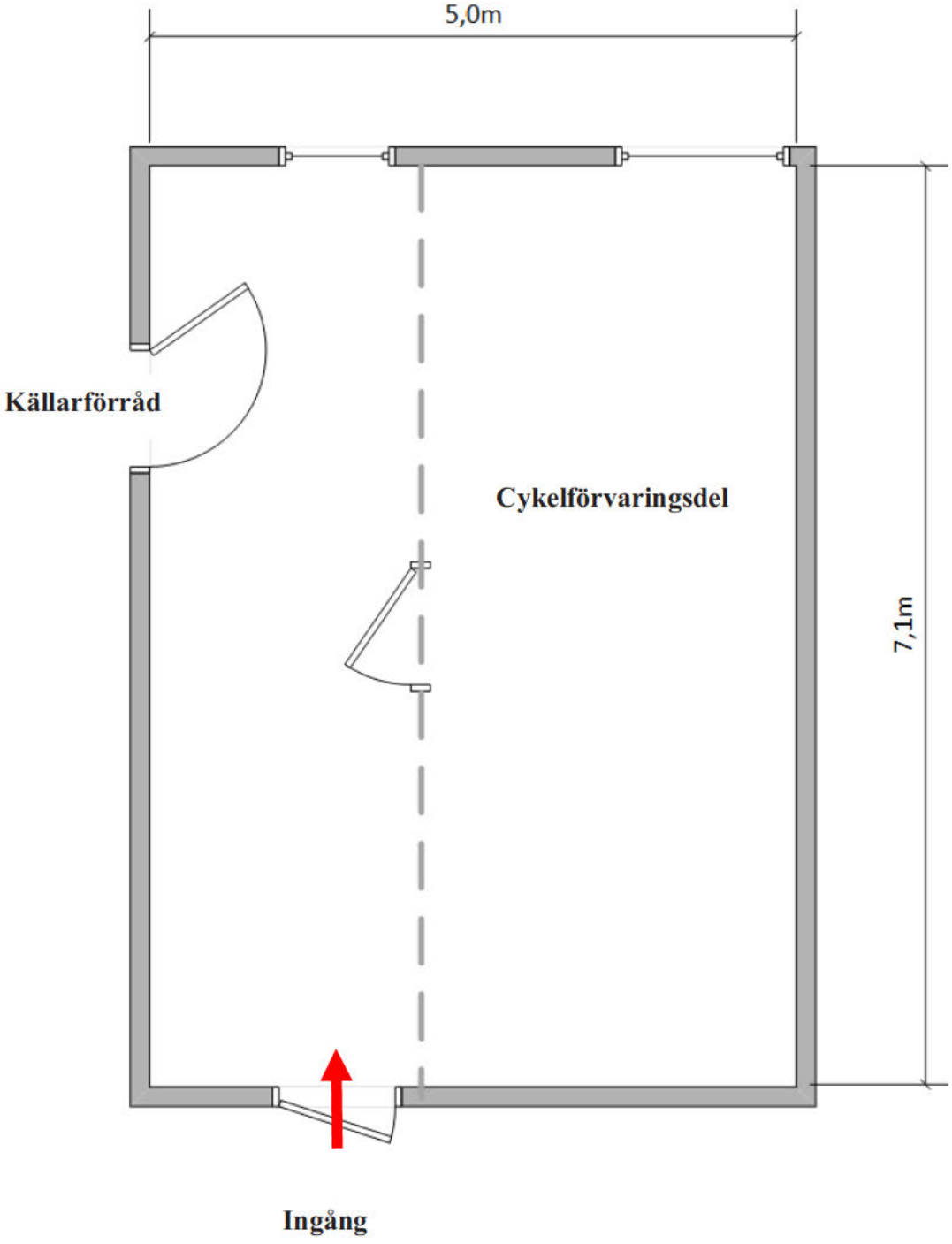

lakttagelser och undersökningar

Längst in i cykelförrådet stod en blå tvåhjulig kärra med draghandtag lutad mot och fastlåst i gallerväggen med hänglås. Kärran bedömdes till utseendet att vara en ”reklamkärra” Hänglåset hade märkningen ”Hard Head”, ett märke som saluförs av butikskedjan Jula. Cykelkärra och hänglås frigjordes genom att gallret klipptes upp kring infästningen med hänglåset. Hänglåset sitter kvar på kärran.

Figur 2 Den fastlåsta reklamkärran (BG89969-1).

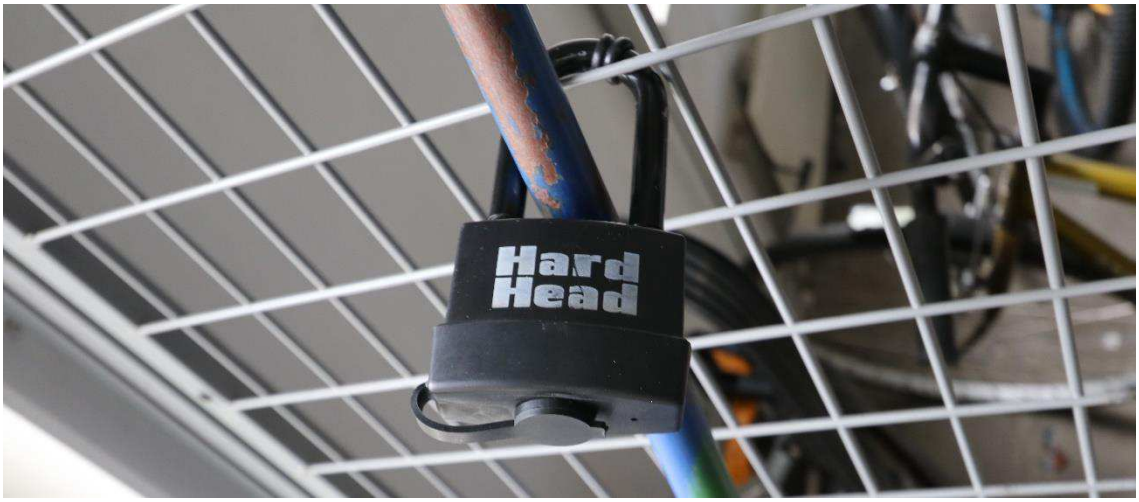

Figur 3 Hänglåset (BG89969-2)

På golvet kring/bakom kärran låg oätna chips som liknade Pringles-chips och diverse emballage från en bl.a. chipspåse ”Lays” Barbecue flavour, Plast från PET-flaska “Vimto” en chokladkaka ”Cadbury” Dairy Milk Roast Almond samt ett par ”Capri-Sun”-drickpåsar. På golvet låg även ett genomskinligt runt plastlock.

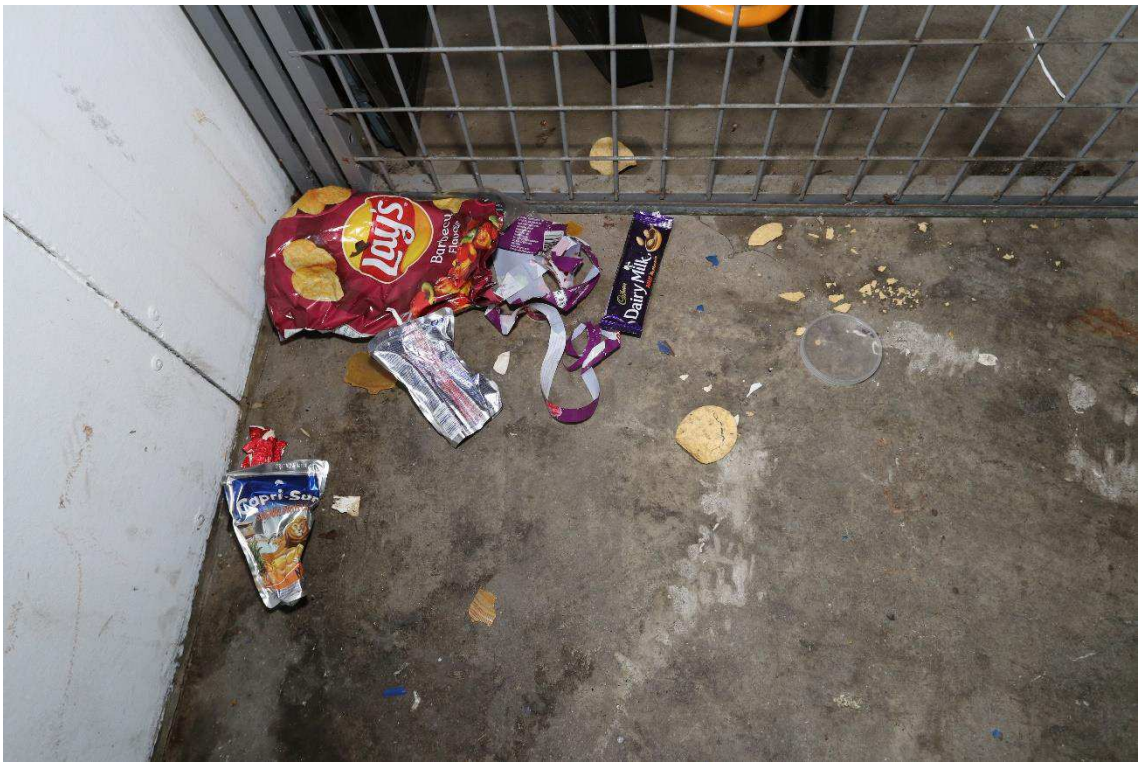

Figur 4 Plastlocket (S050) samt diverse emballage på golvet under reklamkärran (S051).

Vid dörröppningen till källarförråden låg en liten tom, ljusblå hoptryckt Pringles-burk utan lock. Intrycket är att Pringlesburken och det påträffade plastlocket hör ihop.

Figur 5 På golvet vid dörren till källarförråd låg eEn tom liten burk Pingleschips.

På golvet framför gallerdörren till cykelförrådsdelen påträffades en laddsladd till en iPhone. Laddsladden var i två delar.

Figur 6 Laddsladd till Iphone i två delar (S035 och S036)

I cykelförrådsdelen stod en barnvagn som var överdragen med ett regnskydd. På regnskyddet låg ett par tunna svarta arbetshandskar. Under regnskyddet i barnvagnen låg en svart ryggsäck av märket Adidas. Ovanpå ryggsäcken låg ytterligare ett par tunna svarta arbetshandskar. Regnskyddet, bägge paren handskar samt ryggsäcken med innehåll togs i beslag.

Figur 7 Barnvagn med regnöverdrag(BG89969-4). Ovanpå regnöverdraget låg ett par handskar (BG89969-3).

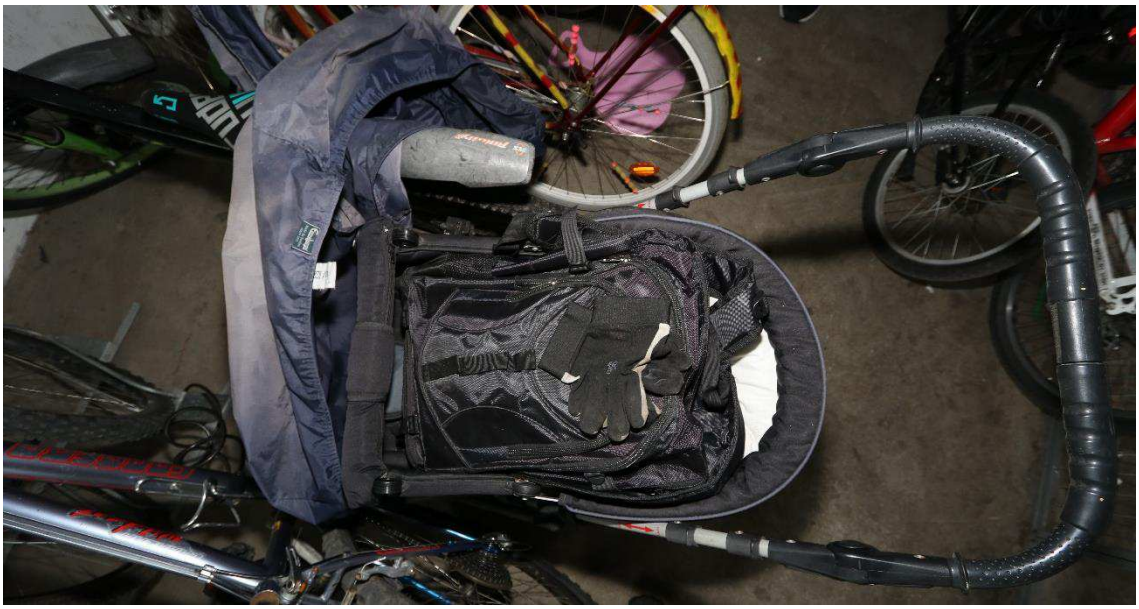

Figur 8 I barnvagnen, dolda under barnvagnsöverdraget, låg en svart ryggsäck (BG89969-6) med vit text "Adidas" och ett par svarta handskar (BG89969-5).

Figur 9 Ryggsäcken (BG89969-6).

I utrymmet påträffades och säkrades även ett antal fimpar och några snusprillor (S037-S040, S042-S048) samt en bit silvertejp (S049) som satt fast på gallerväggens nedre liggare i cykelförvaringsutrymmet.

Undersökningsmetoder

Föremål har tagits i beslag och förpackats för eventuellt vidare undersökningar.

Sammanställning av undersökningar och resultat

Utöver utpekade föremål som är tagna i beslag. Säkrades ytterligare föremål såsom fimpar, snusprillor och visst emballage i syfte att försöka framkalla/säkra individualiserande spår. (Se figur 10 och materialförteckningslista).

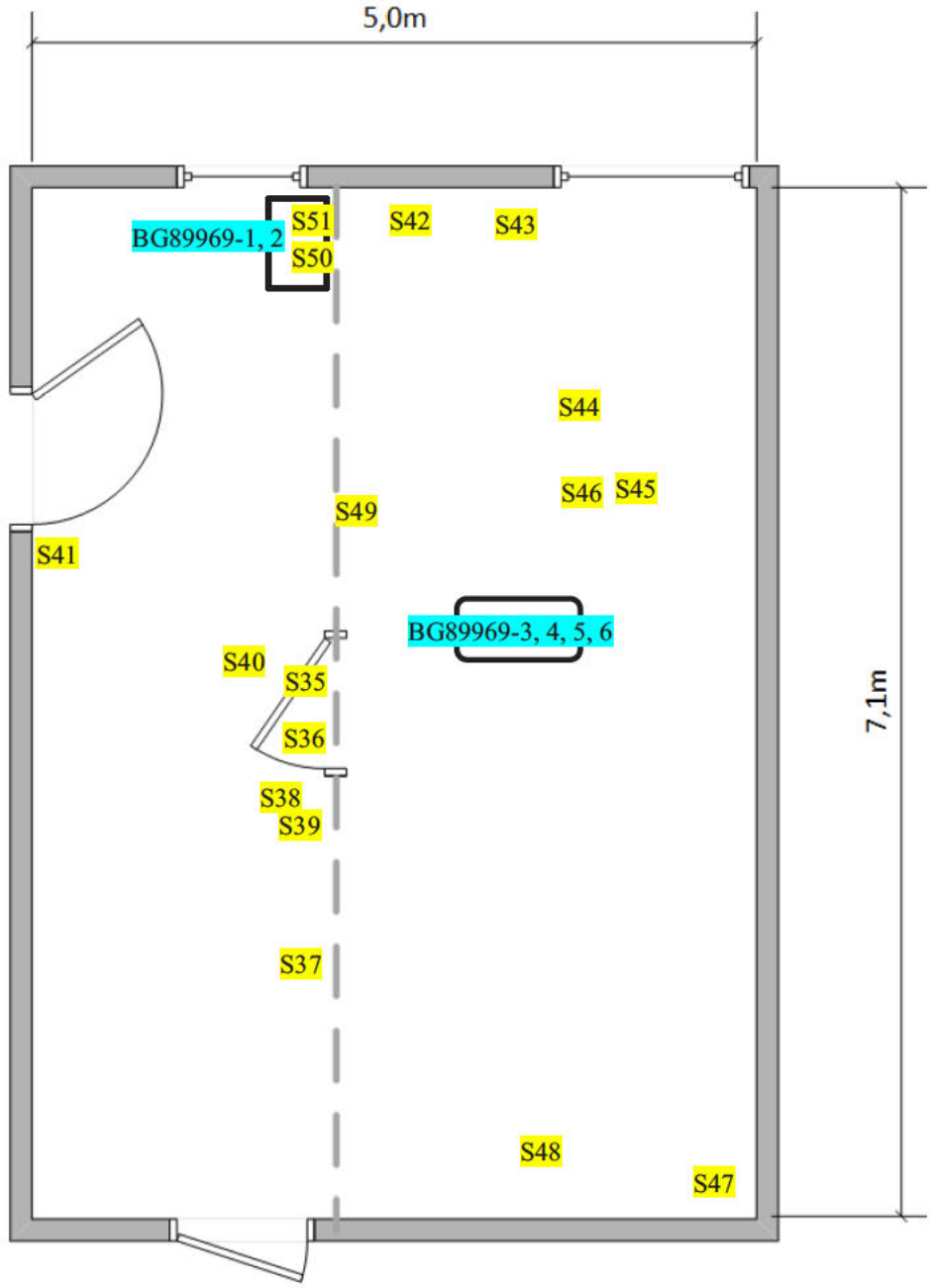

Figur 10 Översikt fyndplatser

Analys och slutsats

Utöver text och bild i detta protokoll ges ingen analys och slutsats.

Materialförteckning

Gods

Material-märkning	Beslagsnr	Beskrivning	Platsbeskrivning	Händelser
2023-5000-BG89969-1	2023-5000-BG89969-1	Reklamkärra. Blå	Fastsatt i galler i längst in i	
2023-5000-BG89969-2	2023-5000-BG89969-2	Hänglås. "Hard Head" Låst.	Fastsatt i galler och reklamkärra. Sitter kvar på reklamkärrans.	
2023-5000-BG89969-3	2023-5000-BG89969-3	Ett par handskar. Typ tunna svarta arbetshandskar	Låg på ett regnöverdrag på en barnvagn i cykelförrådsutrymmet	
2023-5000-BG89969-4	2023-5000-BG89969-4	Barnvagnsöverdrag //regnskydd//	Satt på barnvagn i cykelförrådsdelen	
2023-5000-BG89969-5	2023-5000-BG89969-5	Ett par svarta handskar. Typ tunna arbetshandskar	Låg på en ryggsäck som låg dold i barnvagnen under överdraget (beslag P4)	
2023-5000-BG89969-6	2023-5000-BG89969-6	Svart ryggsäck. Vit text Adidas.	Låg dold i barnvagnen under överdraget (beslag P4)	
2023-5000-BG89969-7	2023-5000-BG89969-7	Myggmedel "mygga", Solglasögon, Svart nylonrem	Låg i ryggsäckens (beslag P6) ytterfack.	
2023-5000-BG89969-8	2023-5000-BG89969-8	3st plastpåsar,torkservetter,Tuggummiburk "Jetgum",Solskyddskräm,Karamell.	Låg i ryggsäckens (beslag P6) inre ytterfack.	
2023-5000-BG89969-9	2023-5000-BG89969-9	Vit Keps. Text "Saab BioPower"	Låg i ryggsäckens (beslag P6) huvudfack	
2023-5000-BG89969-10	2023-5000-BG89969-10	Vitt linne med texter. Bruna kanter kring öppningar ärmar och hals.	Låg i ryggsäckens (beslag P6) huvudfack	
2023-5000-BG89969-11	2023-5000-BG89969-11	Vit badhandduk med blekt röd/brun/gula besudlingar	Låg i ryggsäckens (beslag P6) huvudfack	
2023-5000-BG89969-12	2023-5000-BG89969-12	Vit papperskasse innehållande En badhandduk och badbyxor	Låg i ryggsäckens (beslag P6) huvudfack	
2023-5000-BG89969-13	2023-5000-BG89969-13	Badhandduk, lila.	Låg i papperskassen (Beslag P12)	
2023-5000-BG89969-14	2023-5000-BG89969-14	Grå/blå/röda badbyxor boxermodell. Låg i papperskassen (Beslag P12)	Låg i papperskassen (Beslag P12)	
2023-5000-BG89969-15	2023-5000-BG89969-15	Svarta Nike-shorts med vit snörning	Låg i ryggsäckens (beslag P6) huvudfack	

Jämförelseprov

Material-märkning	Förnamn	Efternamn	Misstänkt
5312/30123-23/J001	Mohamed	Suleiman	Nej
5312/30123-23/J002	Mohammed	Suleiman	Nej

Spår

Material-märkning	Beskrivning	Platsbeskrivning	Händelser
5312/30123-23/S035	Del av vit laddsladd iPhone. USB-kontakt	Golv källarförråd. Vid gånggärnssida gallerdörr mot cykelförvaring (A)	
5312/30123-23/S036	Del av vit laddsladd iPhone. Lightningkontakt	Golv källarförråd. Vid låssida gallerdörr mot cykelförvaring (B)	
5312/30123-23/S037	Fimp	Golv källarförråd intill gallervägg (C)	
5312/30123-23/S038	Vit portionssnus. Typ tobaksfri.	Golv källarförråd intill gallerdörr (D)	
5312/30123-23/S039	Fimp	Golv källarförråd intill gallerdörr (E)	
5312/30123-23/S040	Fimp	Golv källarförråd intill gallerdörr (F)	
5312/30123-23/S041	Liten blå tom "Pringlesburk" utan lock	Golv källarförråd intill dörr mot förrådsutrymmen (G)	
5312/30123-23/S042	Tom mindre blixtlåspåse "redlinepåse"	Golv källarförråd Cykelförvaringsutrymmel. Hörn med gallervägg bakom reklamkärra (H)	
5312/30123-23/S043	Fimp	Golv källarförråd. Cykelförvaringsutrymme nedanför fönster (I)	
5312/30123-23/S044	Vit portionssnus. Typ tobaksfri.	Golv källarförråd. Cykelförvaringsutrymme. Vid bakhjul vit cykel. (J)	
5312/30123-23/S045	Fimp. Nedtrampad.	Golv källarförråd. Cykelförvaringsutrymme vid röd Yosemitecykel (K)	
5312/30123-23/S046	Fimp. Mindre kvarvarande askpelare.	Golv källarförråd. Cykelförvaringsutrymme vid pedalställ röd Yosemitecykel (L)	
5312/30123-23/S047	Fimp. Typ hemrullad.	Golv källarförråd. Cykelförvaringsutrymme. Hörn mot entrévägg (N)	
5312/30123-23/S048	Fimp	Golv källarförråd. Cykelförvaringsutrymme. Vid bilbarnstol (O)	

Material-märkning	Beskrivning	Platsbeskrivning	Händelser
5312/30123-23/S049	Mindre bit silverfärgad vävtejp (silvertejp)	Golv källarförråd. Cykelförvaringsutrymme. Satt fast på nedre liggare gallervägg (P)	
5312/30123-23/S050	Genomskinligt runt plastlock. Typ till pringlesburk	Golv källarförråd. Låg dolt under reklamkärran.(Q)	
5312/30123-23/S051	Diverse emballage bl.a. chipspåse/godispapper och caprisun-dricka	Golv källarförråd. Låg dolt under reklamkärran.(R)	

Jonas Sundelin
Kriminaltekniker

Region Stockholm
Forensikgrupp 3 & 4 / Sthlm Nord
Sundbybergsvägen 15
171 87 SOLNA

Datum
2024-01-19

Diarienummer
K927299-23
5313/32940-23

Protokoll över brottsplatsundersökning

Inledande uppgifter

Undersökningen begärd av:	Thomas Ackheim, ärendehandläggare.
Anledning till undersökningen:	Anmälan om mord. Rekonstruktion handhavande av en utdelarvagn i ett cykelförråd på Termovägen 50, Kallhäll.
Undersökningsansvarig: Medundersökare:	Kriminaltekniker Jonas Sundelin Kriminaltekniker Roger Åsehag Utredare Tomas Ackheim m.fl.
Plats och tider för undersökningen:	Termovägen 50 //Cykelförråd//. Undersökningen påbörjades den 15 januari 2024 kl.11:00 och avslutades samma dag kl.11:35
Avspärrning och bevakning:	Nej
Övrig information:	Man hade lokaliserat utdelarvagnens[1] brukare som gav tillgång till nycklarna till hänglåset som vagnen var fastlåst med i samband med att den togs i beslag.

[1] Initialt kallades utdelarvagnen för ’reklamkärra’. I protokollet kallas den för utdelarvagn eller vagn.

Platsbeskrivning

Platsen är ett cykelförråd med ingång till höger om trapphusporten Termovägen 50.

Iakttagelser och undersökningar

Utdelarvagnen och hänglås i beslag 2023-50000-BG89969- 1 och 2 togs med av utredarna.

Vagnen låstes fast på samma sätt som den var fastsatt i samband med att den togs i beslag. Eftersom gallret klipptes upp kring låsets infästning vid beslagstillfället placerades den något höger om den ursprungliga fästpunkten[2]. Vid fastsättningen var vagnens lastutrymme vänt mot gallret. (Se figurerna 1 och 2)

Figur 1 Bild från beslagstillfället.

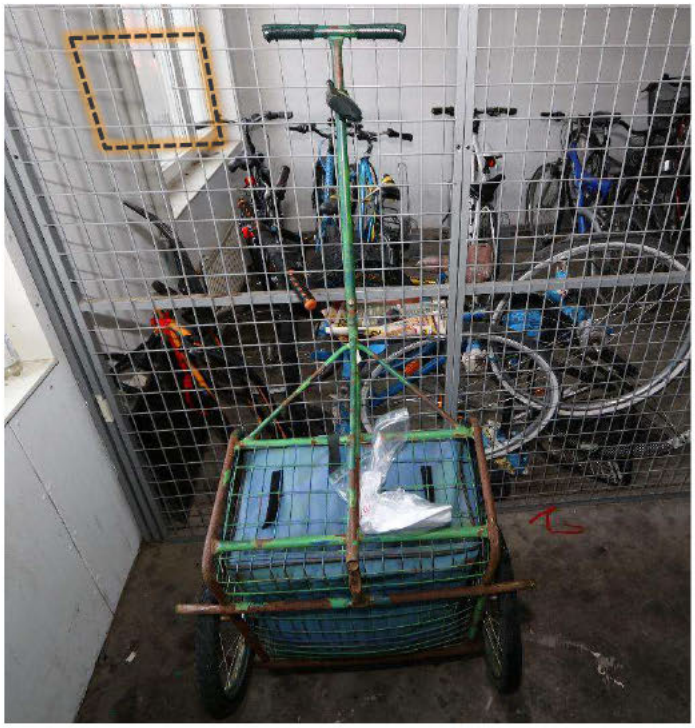

Figur 2 Bild från rekonstruktionstillfället. Den streckade rammarkeringen påvisar området för låsets ursprungliga infästningsposition. I bilden ses att den blå lackfärgen på vagnen förändrats p.g.a. infärgning i samband med fingeravtrycks-undersökningen vid NFC och har fått en grön-gultonad färg.

[2] Hänglåsets fästpunkt i gallerväggen var ca 146 cm över golv och 55 cm från fönstervägg en.

Efter att vagnen satts fast gjordes flera försök att vrida runt vagnen så att lastkorgens öppning hamnade vänd utåt för att på så sätt möjliggöra för en person att sitta i lastkorgen med ryggen mot gallret. Resultatet blev att det inte var möjligt att vrida runt vagnen på detta sätt. Handtagen var för långa och tog i gallerväggen. De gick inte heller att vinkla in i galleröppningarna. Ganska snart, utan att anbringa några större krafter, deformerades den ståltråd[3] som låset var fastsatt kring på grund av den hävstångseffekt som skapades. Några dylika deformationer iakttogs inte den del av gallret som klipptes bort vid beslagstillfället eller på övriga gallerväggen i förrådet.

Figur 3 Gallertråden deformerades vid försök att vända vagnen.

Figur 4 Deformerad gallertråd.

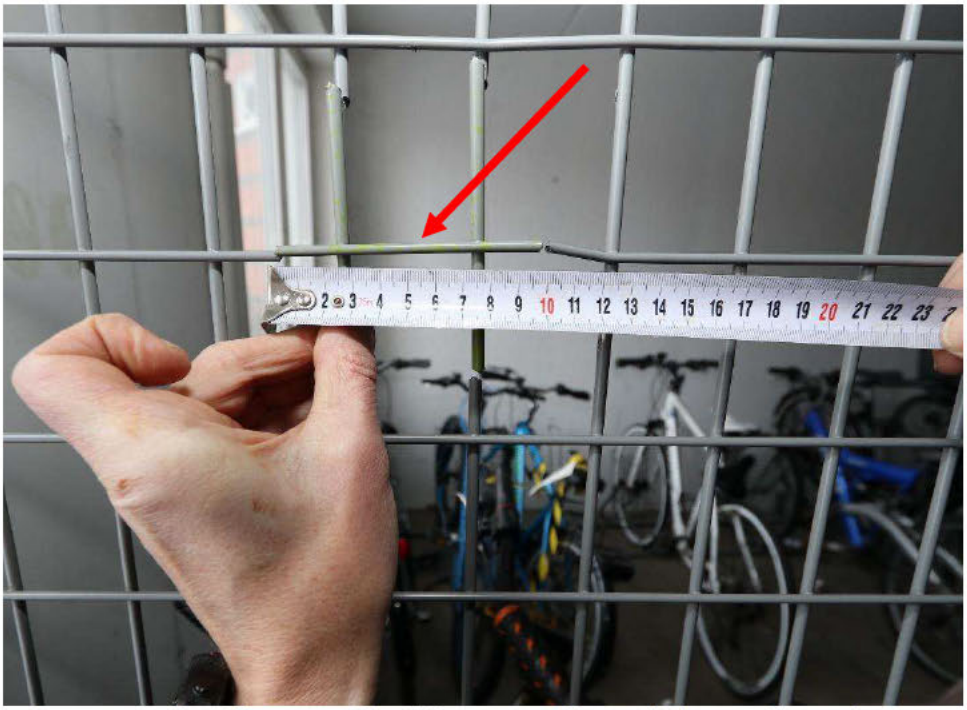

Figur 5 Den bortklippta gallerdelen var gulfärgad på grund av infärgning i samband med fingeravtrycksundersökningarna vid NFC. Den ståltråd som hänglåset var fäst runt kring vid beslagstillfället påvisas med pilen i bilden och är som synes odeformerad.

[3] Gallerväggens ståltrådar var ca 4mm i diameter.

Vagnens dragstång hade en tvådelad konstruktion. De två delarna hölls ihop med en genomgående bult med mutter. Mutter och bult var till synes galvaniserade och var bitvis rostangripna i gängorna. Det iakttogs inga spår som efter att muttern nyligen gängats av och på.

För att vända vagnen i en position som möjliggjorde att en person kunde sitta i vagnen var vi tvungna att låsa upp hänglåset. Det gick att låsa fast vagnen i gallerväggen med det beslagtagna hänglåset när lastkorgen var vänd utåt. Med vagnen fastlåst i denna position kunde en person samtidigt sitta i lastkorgen.

En figurant med 178 cm längd satte sig i lastkorgen (fig. 6 – 8) i en liknande position som förekommer på bilder där målsägaren till synes sitter i lastkorgen. Bilder togs dels med en mobiltelefon (iPhone Xr) och med systemkamera (Canon 80D med 10mm vidvinkeloptik).

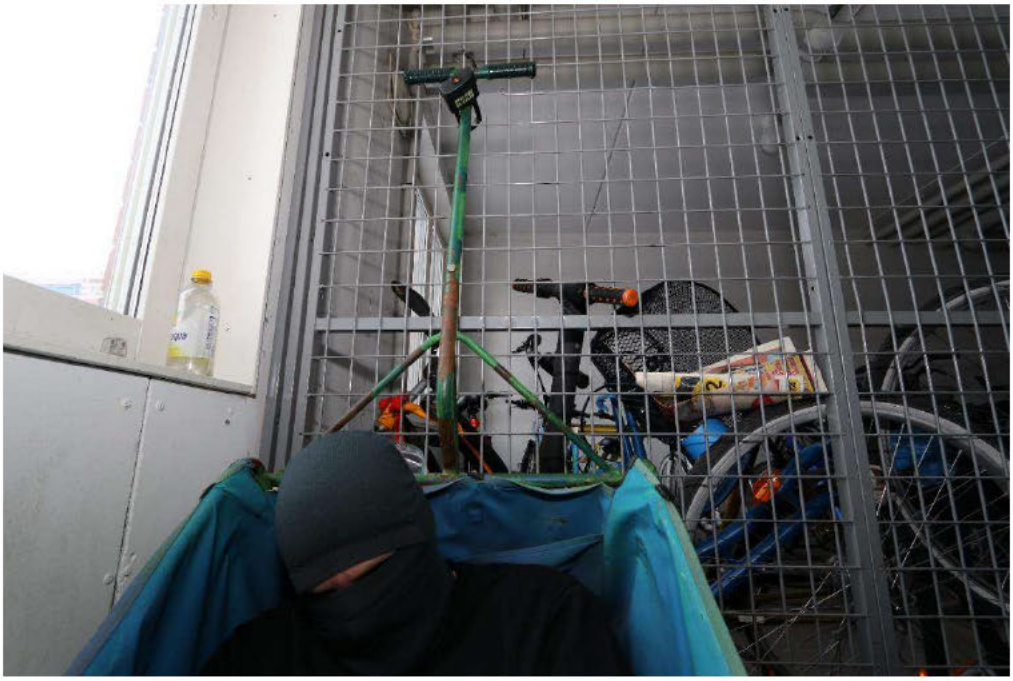

Figur 6 Vagnen vänd med lastkorgen utåt och fastlåst i gallerväggen med hänglåset. En figurant sitter i lastkorgen.

Figur 7 Vagnen hade en delad dragstång med genomgående bult och mutter(ringmarkering). Muttern och bultens gängor var rostangripna.

Foton på figurant sittande i lastkorgen

Figur 8 Figuranten sitter i en liknande position som kan ses på bilder från en mobiltelefon. Bilden är tagen med systemkamera (Canon 80D) med vidvinkeloptik 10mm brännvidd.

Figur 9 Figuranten sitter i en liknande position som målsägaren på kan ses på bilder från en mobiltelefon. Bilden är tagen med mobiltelefon (iPhone Xr).

Undersökningsmetoder

Praktiska försök

Sammanställning av undersökningar och resultat

1 Det gick inte att vrida runt vagnen när den var fastsatt med hänglåset i gallerväggen.

2 Vid försök att vrida runt vagnen deformerades en ståltråd i gallerväggen vid infästningen med hänglåset.

3 Inga synliga deformationer iakttogs på de övriga gallerväggsståltrådarna eller på den bortklippta del av gallerväggen som medföljde vagnen då den togs i beslag.

4 Inga synliga spår att muttern på bulten i dragstångens delning nyligen gängats isär och ihop.

5 Utdelarvagnen kunde låsas fast i en position med lastkorgen är vänd ut från gallerväggen varefter det var möjligt att sitta i lastkorgen.

Analys och slutsats

Iakttagelserna vid undersökningen ger starkt stöd för att vagnen inte vridits runt från en utgångsposition med lastkorgens öppning mot gallerväggen så att öppningen hamnade i läge utåt om den samtidigt var fastlåst på det sätt som när den togs i beslag 9 augusti 2023. [1] [2] [3] [4]

Undersökningen visar att utdelarvagnen kan låsas fast med lastkorgen vänd utåt. [5]

Materialförteckning

Gods

Material-märkning	Beskrivning	Platsbeskrivning	Tillvaratagit av
2023-5000-BG89969-1	Reklamkärra. Blå	Fastsatt i galler i längst in i cykelförrådet.	Jonas Sundelin
2023-5000-BG89969-2	Hänglås. "Hard Head" Låst.	Fastsatt i galler och reklamkärra. Sitter kvar på reklamkärran.	Jonas Sundelin

Jämförelseprov

Material-märkning	Förnamn	Efternamn	Misstänkt
5313/32940-23/J001	Layth	Al-Azzawi	Nej
5313/32940-23/J002	Lauren	Ibom	Ja
5313/32940-23/J003	Lauren	Ibom	Ja
5313/32940-23/J004	Layth	Al-Azzawi	Nej
5313/32940-23/J005	Ali Haider	[redacted]	Ja
5313/32940-23/J006	Wilma Daniella Jamila	[redacted]	Ja
5313/32940-23/J007	Salan Salar	[redacted]	Ja

Spår

Inga spårmaterial förtecknade.

Jonas Sundelin
Kriminaltekniker

Region Stockholm
Forensikgrupp 1 & 2 / Sthlm - City
Norra Agnegatan 35
106 75 STOCKHOLM

Datum
2024-01-09

Diarienummer
K927299-23

Protokoll över fotoarbete

Inledande uppgifter

Undersökningen begärd av:	Thomas Ackheim
Anledning till undersökningen:	Fotodokumentera och ta mått på kärran.
Undersökningsansvarig:	Kriminaltekniker Dimitrij Proskorin
Medundersökare:	
Plats och tider för undersökningen:	Polisstationen, Kungsholmen, Stockholm
Avspärrning och bevakning:	
Övrig information:	

Beskrivning av material

En kärra med ett hänglås
2023-5000-BG89969-1 och 2

Iakttagelser och undersökningar

Kärrans totala längd är ca 190 cm.

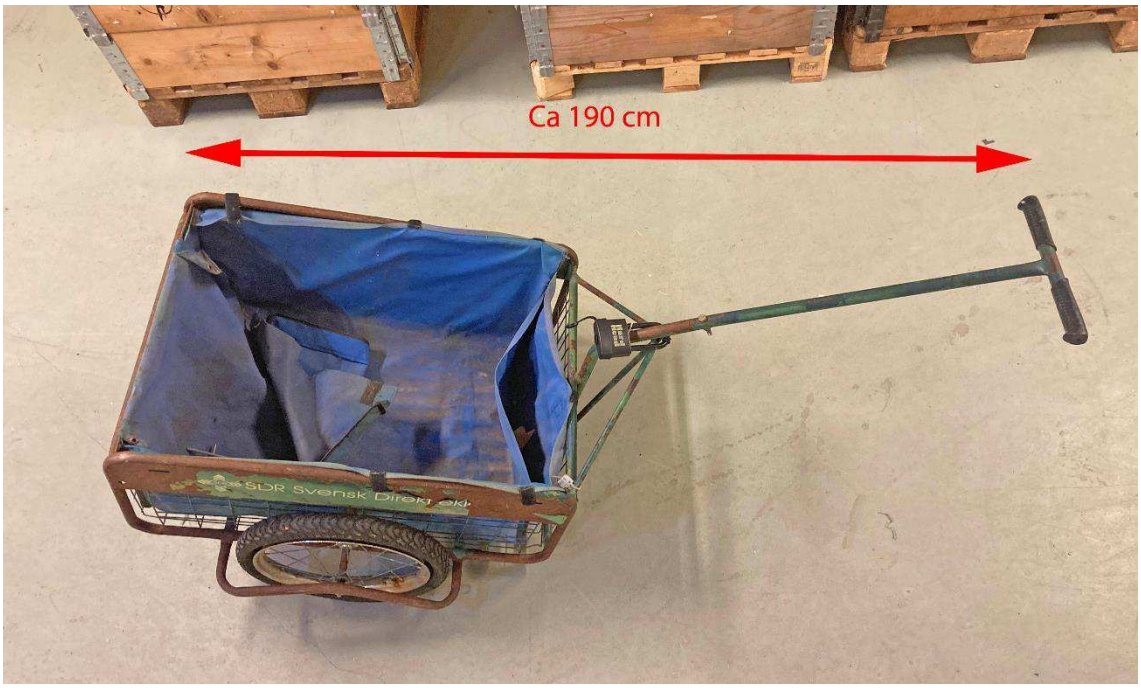

Korgens längd är ca 118 cm. Höjd ca 36 cm. Korgens höjd från vertikal marknivå är ca 88 cm.

Korgens bredd är ca 95 cm.

Hjulbredden är ca 109 cm.

Handtaget mätte ca 140 cm från marken i vertikalt läge.

Runt handtaget satt ett svart hänglås med märkning ”Hard Head”.

Närbild på hänglåsets nyckelhål.

Kärrans däckmönster.

Dimitrij Proskorin
Kriminaltekniker

Polisen

PM

Reklamkärran hittas i cykelförrådet på Termov 50

Signerad av

Signerad datum

Enhet	Diarienr
Region Stockholm, Spaning 6 PO Sthlm City	5000-K927299-23

Uppgiftslämnare	Datum	Tid
Gartér, Helena	2023-12-29	09:27

Beslag verkställt	Material för analys
Nej	Nej

Mottaget	Mottaget datum	Tid

Sätt på vilket uppgift lämnats

Upprättad av
Helena Gartér

Uppgiften avser

Uppgift

Jag tillsammans med kollegor fick i arbetsuppgift att söka av Termovägen och leta efter en blå vagn.
Vi fick ett jämförelsefoto på den blåa vagnen där det såg ut som att Layth Al Azzawi låg i.

Vi sökte igenom port efter port och gick igenom cykelförråden samt andra förrådsutrymmen.

På Termovägen 50 (nummer 48 var precis bredvid och cykelförrådet var mittemellan), så såg jag direkt när jag öppnade cykelförrådet en väl liknande vagn varpå jag gick fram och tog fotodokumenterade vagnen. Både jag och mina kollegor var överens om att det var samma vagn som vi fått bild på, då bland annat märkena av rosten var detsamma. Vare sig jag eller mina kollegor rörde vid vagnen.

Vi spärrade därefter av cykelförrådet och tillkallade tekniker som kom till platsen.

Detta var den 2023-08-09 kl: 11.30 som jag hittade vagnen.

Polisen

Hundinsats

AVRAPPORTERING

DATUM	TID	PLATS	UPPDRAG	K-NR
2023-08-03	13:00	Termovägen, Kallhäll	Kriminalsök med hund	5000-K926843-23

INLEDNING
Hundpatrull 39-9520 med Pa Jon Persson får i uppdrag av ***RUE*** *att* genomföra sök med hund efter ***misstänkt mord***

Patrullen består av s.k. ***kriminalsökshund***. (se nedan).

KRIMINALSÖKSHUNDAR
Är en utbildad och prövad polisär tjänstehund enligt FAP 214-1. Detta innebär att hundarna är lämplighetsprövade, utbildade och kontinuerligt prövade i de olika disciplinerna inom kriminalsöket (inomhus, utomhus och vattensök) samt prövade i preparatkännedom (blod, lik och sperma).

AKTUELL HÄNDELSE
RUE önskade omtag i ett område i sökande efter målsägande som misstänks ha bragts om livet.

AKTUELL BROTTSPLATS/SÖKOMRÅDE
Utgångspunkt från Termovägen 104 med närliggande skogsområden. Se bifogad kartbild.

GENOMFÖRT SÖK
Sök i terräng i anslutning till gångbara vägar.

RESULTAT
Inga fynd gjorda.

Polishundverksamheten, region Stockholm
Gruppen för specialsökshundar
Pa Jon Persson 0733-539276

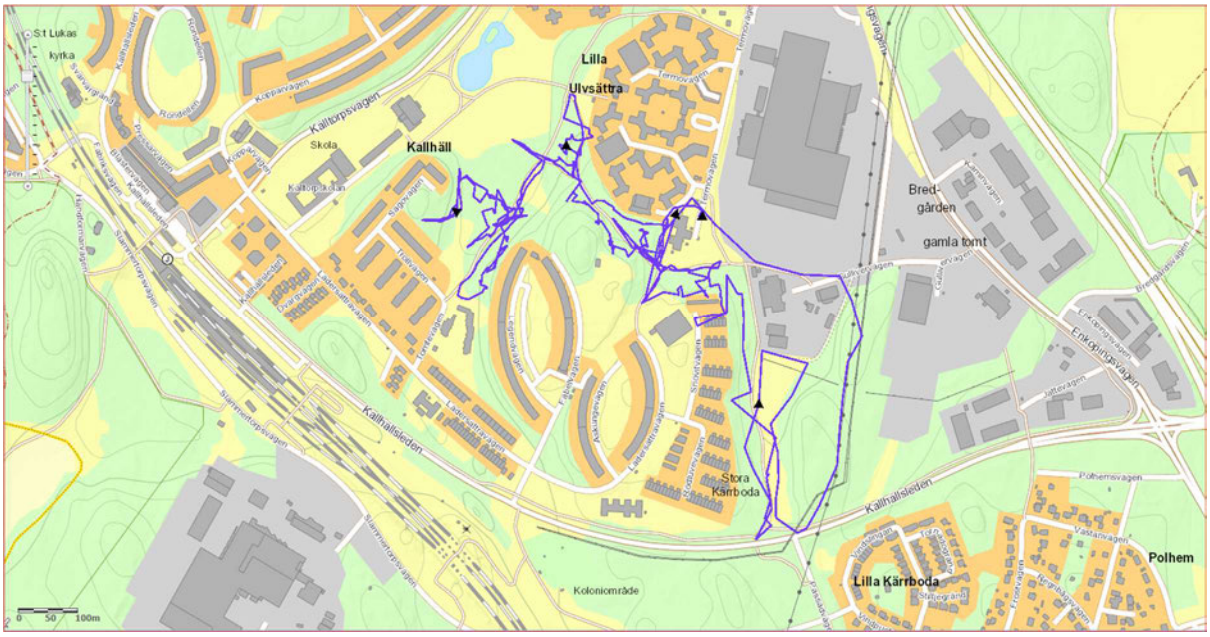

Karta över sökområdet. Hundens GPS visas med lila spår.

Polisen

Hundinsats

AVRAPPORTERING

DATUM	TID	PLATS	UPPDRAG	K-NR
2024-01-30	10:10	Termovägen 50, Kallhäll	Kriminalsök med hund	5000-K926843-23

INLEDNING
Hundpatrull 39-9520 med Pa Jon Persson får i uppdrag av ***Kriminaltekniker, Nord*** *att* genomföra sök med hund efter ***ett mord***

Patrullen består av s.k. ***kriminalsökshund***. (se nedan).

KRIMINALSÖKSHUNDAR
Är en utbildad och prövad polisär tjänstehund enligt FAP 214-1. Detta innebär att hundarna är lämplighetsprövade, utbildade och kontinuerligt prövade i de olika disciplinerna inom kriminalsöket (inomhus, utomhus och vattensök) samt prövade i preparatkännedom (blod, lik och sperma).

AKTUELL HÄNDELSE
I samband med en brottsplatsundersökning i ett cykelförråd/förråd på adressen så önskade kriminaltekniker biträde av kriminalsökshund att finna eventuell besudling av blod.

AKTUELL BROTTSPLATS/SÖKOMRÅDE
Cykelförråd/förråd till höger om trapphusport till Termovägen 50 i Kallhäll.

GENOMFÖRT SÖK
Golvytorna har genomsökt i två st. intilliggande utrymmen. Se bilder.

RESULTAT
Hunden kom till markering på 2 platser.
En markering var i lilla förrådsdelen. Den andra markeringen var i det större utrymmet vid cykelförrådet. Se bilder.
Spårsäkring genomförd av kriminaltekniker på plats.

Region Stockholm, Sektion 5
Gruppen för specialsökshundar
Pa Jon Persson 0733-539276

Karta

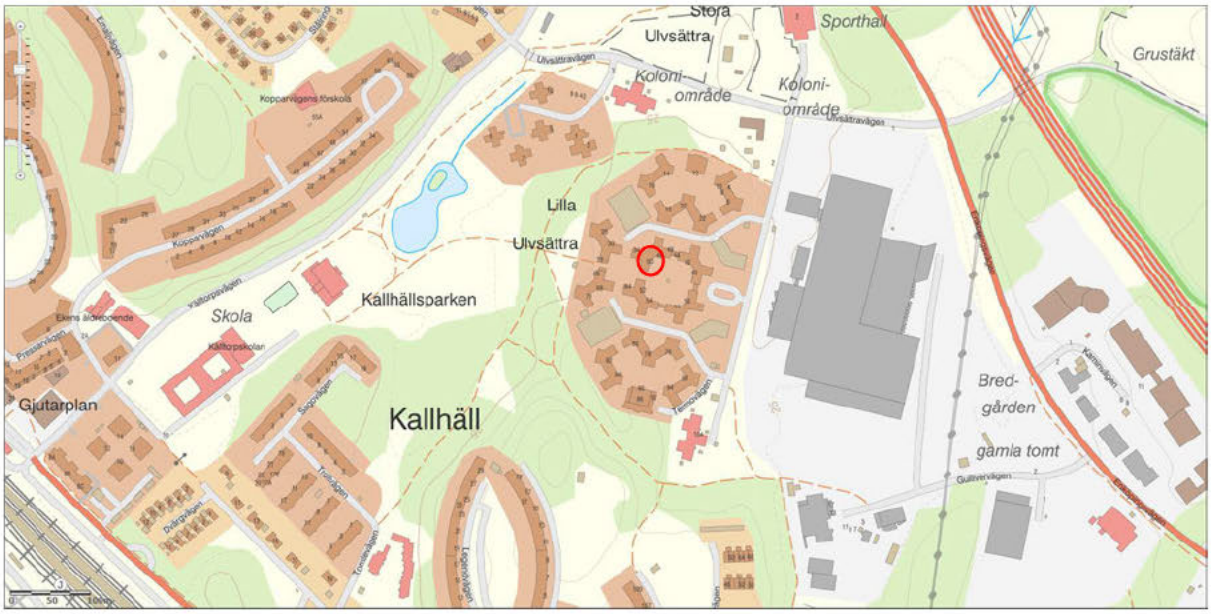

Kartbild. Termovägen 50 inringat.

Bilder

Bild från ytterdörr mot det större utrymmet/cykelförrådet.
(saxat från kriminalteknikers dokumentation)

Bild från det låsta förrådsutrymmet. (saxat från Kriminalteknikers dokumentation)

Region Stockholm
Forensikgrupp 3 & 4 / Sthlm Nord
Sundbybergsvägen 15
171 87 SOLNA

Datum
2024-01-30

Diarienummer
K927299-23
5313/32940-23

Protokoll över platsundersökning

Inledande uppgifter

Undersökningen begärd av:	Hanna Cardell, Åklagare, Södra Åklagarkammaren
Anledning till undersökningen:	Anmälan om mord. Kompletterande undersökning på Termovägen 50 i ett cykelförråd och även ny undersökning i ett förrådsrum innanför cykelförrådet. Syftet är att söka efter biologiska spår efter personer och blod från målsägaren Layth Al-Azzawi.
Undersökningsansvarig:	Kriminaltekniker Jonas Sundelin
Medundersökare:	Kriminaltekniker Roger Åsehag Specialsökhundförare Jon Persson med hunden ”Boss” Utredare från grova brott/RUE.
Plats och tider för undersökningen:	Cykelförråd/förråd till höger om trapphusport Termovägen 50, Kallhäll. Undersökningen påbörjades den 30 januari 2024 kl. 10:10 och avslutades den 30 januari 2024 kl. 11:00.
Avspärrning och bevakning:	Ej avspärrat/bevakat
Övrig information:	Specialsökhunden var en kriminalsökhund med kompetens att söka och markera blod, sperma och lik. Se separat PM från hundförare.

Platsbeskrivning

Platsen är ett cykelförråd med ingång till höger om trapphusporten Termovägen 50. Längst in till vänster i cykelförrådet finns dörr som leder in till ett låst förrådsutrymme med två separata låsta förråd tillhörande boende på adressen.

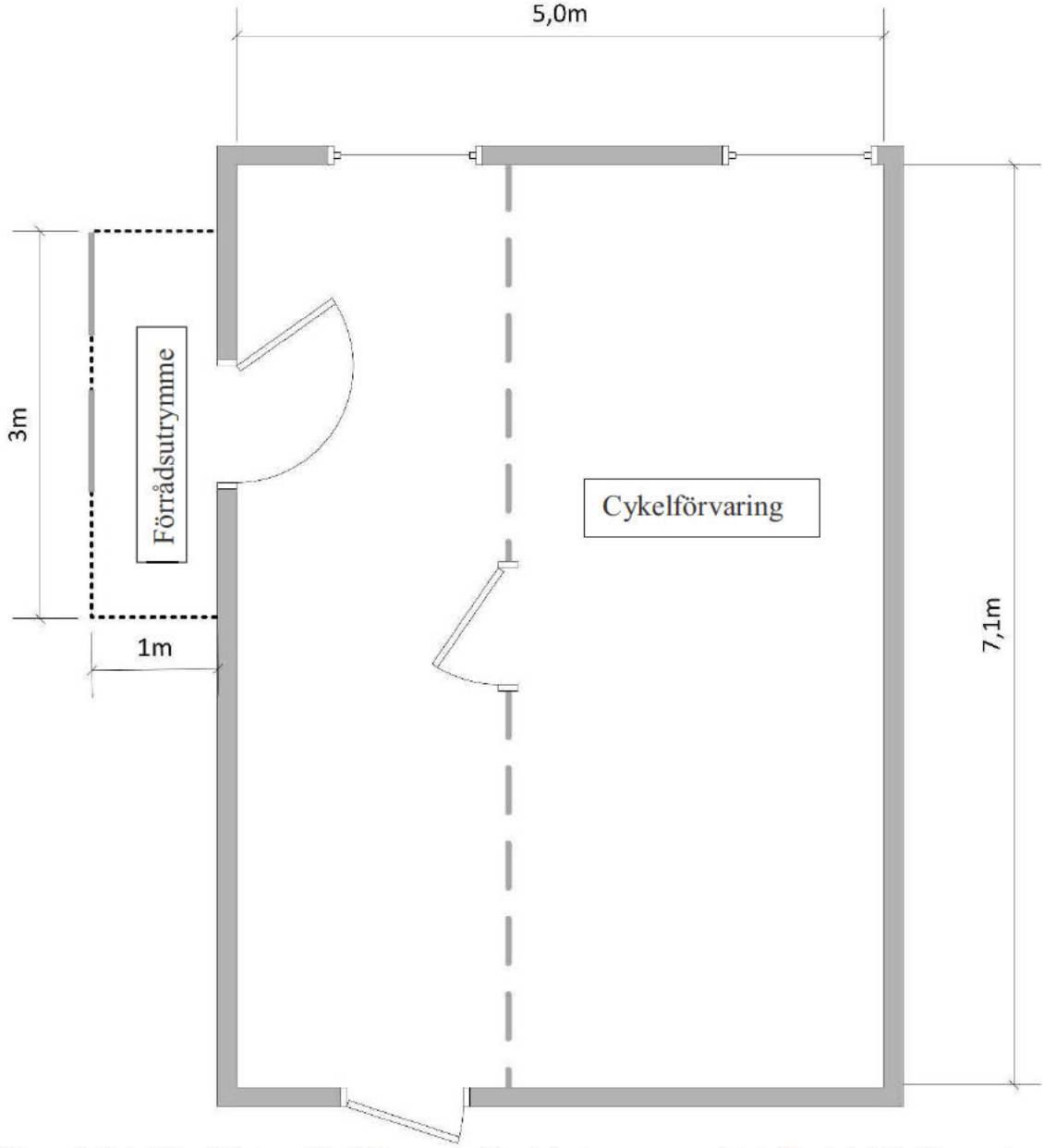

Figur 1 Cykelförrådet med intilliggande förrådsutrymme med två förråd. På skissen är enbart utrymmet utanför de bägge förråden inritat.

Iakttagelser och undersökningar

Golvytorna som söktes igenom av kriminalsökhunden var ytan mellan entrén fram till fönsterväggen utanför cykelförvaringsutrymmet samt golvet framför förråden i det låsta förrådsutrymmet.

Kriminalsökhunden gjorde två markeringar:

- På golvet inne i förrådsutrymmet framför förråd 38-007-02-9001 som låg till vänster innanför dörren från cykelförrådet.

  - Hela golvytan var mycket solkig och full med torra ofärgade fläckar. Någon specifik besudling på den markerade ytan iakttogs inte. På grund av att golvytan var mycket solkig gjordes två topsningar (S021 och S022) av samma markerade yta.

- På golvet intill gallerdörren till cykelförvaringsutrymmet.
  - På den markerade golvytan iakttogs en svagt tecknad torr färglös besudling som topsades. (S024)

I samband med undersökningen iakttogs en svagt rödbrunt färgad besudling ca 164cm över golvytan på insidan av dörren till förrådsutrymmet. Besudlingen hade inte ett typiskt blodliknande utseende men kunde inte helt uteslutas vara blod varför den topsades (S023). Efter topsningen togs ett ytterligare ett prov av en mindre mängd kvarvarade material från besudlingen som förprövades med bluestar OBTI[1] som gav ett negativt resultat såsom för humant blod.

Figur 2 Hundmarkering på golv utanför cykelförvaringen (S024).

[1] Bluestar OBTI är ett indikativt test för humant blod.

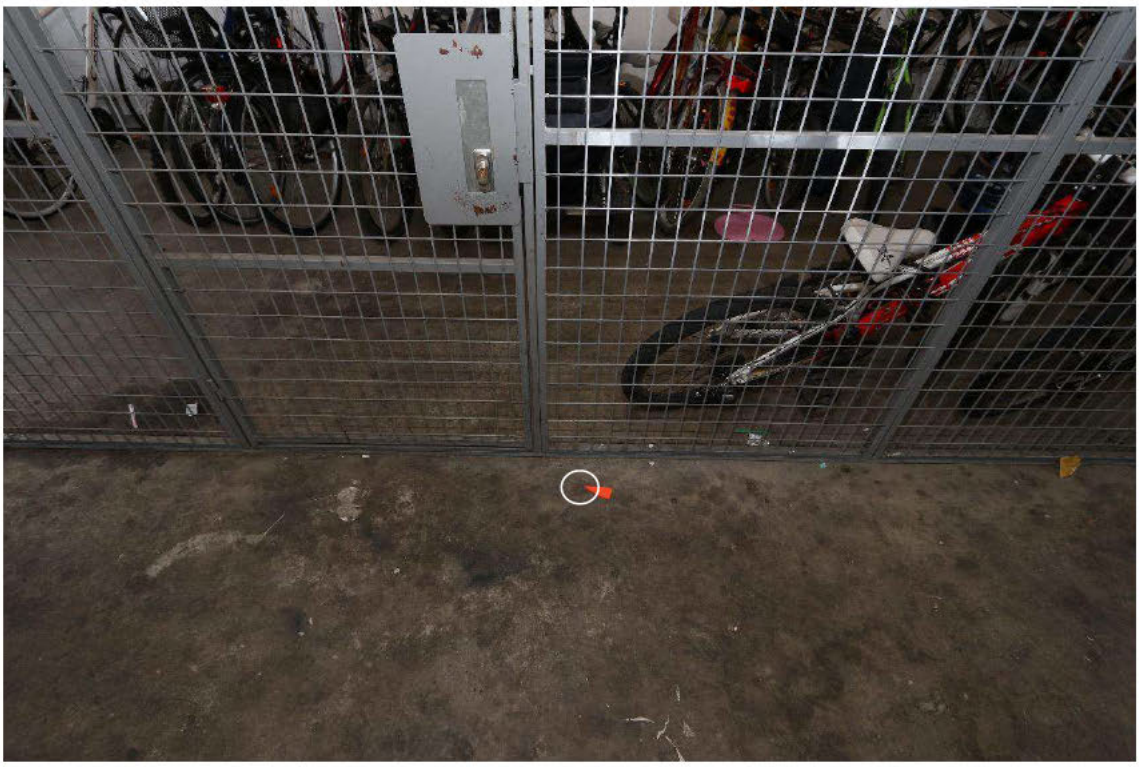

Figur 3 Hundmarkering på golv utanför cykelförvaringen. Ytan framför utplacerad orange pilmarkör (ringmarkeringen i bilden) topsades (S024).

Figur 4 Hundmarkering på golv i förrådsutrymme (S021-S022).

Figur 5 Ytan framför utplacerad gul pilmarkör (ringmarkeringen i bilden) topsades (S021-S022).

Figur 6 En svagt rödbrunt färgad besudling på insidan av dörren till förrådsutrymmet topsades (S023)

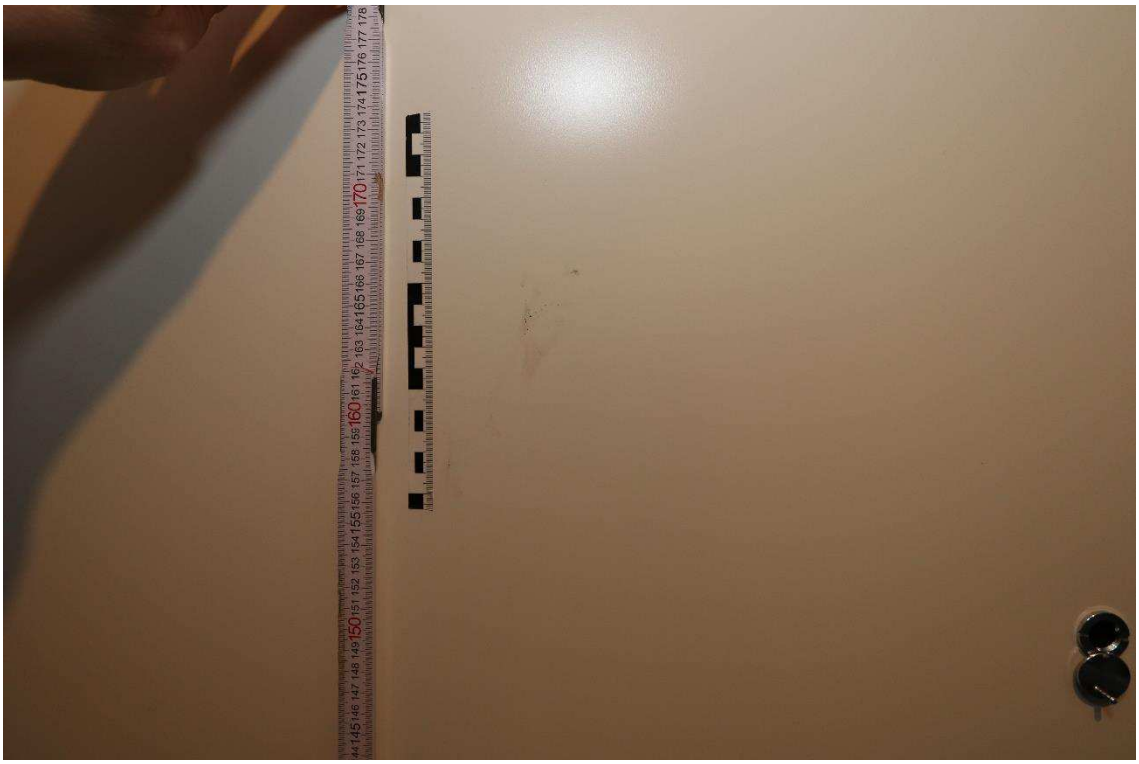

Figur 7 Besudlingen på förrådsdörrens insida var belägen på ca 164cm höjd över golvet.

Undersökningsmetoder

- Kriminalsökhund.
- DNA-spår säkrade med tops.
- Förprövning human blodförekomst med Bluestar OBTI.

Sammanställning av undersökningar

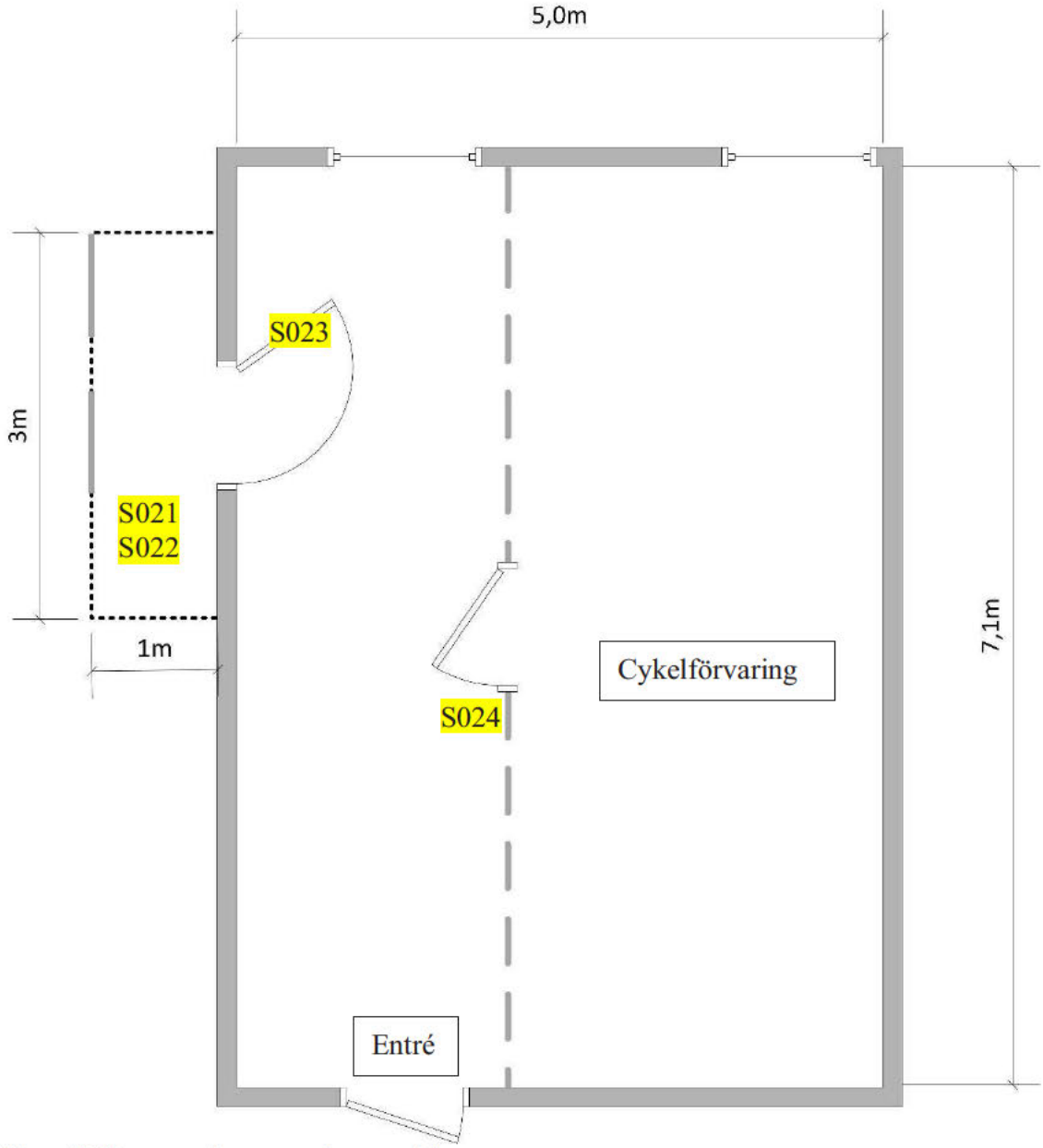

Figur 8 Figuren visar topsningspositioner

Analys och slutsats

Analys och slutsats ej tillämpligt.

Materialförteckning

Gods

Inga beslag förtecknade.

Jämförelseprov för DNA-analys

Material-märkning	Förnamn	Efternamn	Misstänkt
5313/32940-23/J001	Layth	Al-Azzawi	Nej
5313/32940-23/J002	Lauren	Ibom	Ja
5313/32940-23/J003	Lauren	Ibom	Ja
5313/32940-23/J004	Layth	Al-Azzawi	Nej
5313/32940-23/J005	Ali Haider	[redacted]	Ja
5313/32940-23/J006	Wilma Daniella Jamila	[redacted]	Ja
5313/32940-23/J007	Salan Salar	[redacted]	Ja
5313/32940-23/J008	Lucas	[redacted]	Nej
5313/32940-23/J009	Alexander	[redacted]	Nej
5313/32940-23/J010	Mohamed	[redacted]	Nej
5313/32940-23/J011	Georg	Hanna	Ja

Spår

Material-märkning	Beskrivning	Platsbeskrivning	Händelser
5313/32940-23/S021	Topsning ev.dna (hundmarkering)	Låst förrådsutrymme. Golv framför förråd 38-007-02-9001	NFC
5313/32940-23/S022	Topsning ev.dna (hundmarkering)	Låst förrådsutrymme. Golv framför förråd 38-007-02-9001	NFC
5313/32940-23/S023	Topsning ev. blod/dna	Insida låst förrådsdörr	Arkiveras
5313/32940-23/S024	Topsning ev.dna (hundmarkering)	Golv intill gallerdörr till cykelförråd	NFC

Jonas Sundelin
Kriminaltekniker

Polisen

Elektroniskt underskriven av Sara Witte 2023-12-04 07:48

Nationellt forensiskt centrum - NFC
Sakkunnigutlåtande (DNA)

Datum	Vårt diarienummer
2023-12-04	2023014584
Ert datum	Er beteckning
2023-07-31	5000-K927299-23

Polismyndigheten
Utredningsenheten Forensiska sektionen – Kvarteret Kronoberg
Erik Lilja
106 75 STOCKHOLM

Uppdragsgivare

Polismyndigheten

Allmän information om NFC:s sakkunnigutlåtanden

Återgivande av sakkunnigutlåtande

Vid återgivande av denna redovisning ska detta i normalfallet göras i sin helhet. Om utdrag ur redovisningen återges i annat dokument ska detta följas av en tydlig hänvisning till ursprungsdokumentet.

Standardförfarande och metoder

Standardförfarande och metoder som har använts anges med dokumentbeteckning. Standardförfarande och metoder som ingår i laboratoriets ackreditering enligt ISO/IEC 17025 är markerade med asterisk (*). För förklaring av dokumentbeteckningar hänvisas till laboratoriets hemsida på IntraPolis eller Internet, www.nfc.polisen.se/tjanster. Önskas mer information kontakta ärendeansvarig.

Utlåtandeskala

För information om utlåtandeskalan, se sista sidan.

Polisen

Elektroniskt underskriven av Sara Witte 2023-12-04 07:48

Nationellt forensiskt centrum - NFC

Sakkunnigutlåtande (DNA)

Datum	Vårt diarienummer
2023-12-04	2023014584
Ert datum	Er beteckning
2023-07-31	5000-K927299-23

Material, metodik och materialhantering

Beteckning	Undersökningsmaterial
2023-5000-BG86519-2	**Tandborste** **Från badrummet** Beslagsnr: 2023-5000-BG86519-2 Uppdragsgivarens beteckning: 2023-5000-BG86519-2 Forums materialnr: 202301458403 Materialhantering: Materialet återgår separat Metodik: 852*, 666*, 1388*, 869*, 744*, 727*, 1828*, 736*
2023-5000-BG86519-3	**Tandborste** **Från badrummet** Beslagsnr: 2023-5000-BG86519-3 Uppdragsgivarens beteckning: 2023-5000-BG86519-3 Forums materialnr: 202301458402 Materialhantering: Materialet återgår separat Metodik: 852*, 666*, 1388*, 869*, 744*, 727*, 1828*, 736*
2023-5000-BG86519-4	**Rakhyvel** **Från badrummet** Beslagsnr: 2023-5000-BG86519-4 Uppdragsgivarens beteckning: 2023-5000-BG86519-4 Forums materialnr: 202301458404 Materialhantering: Materialet återgår separat Metodik: 852*, 666*, 1388*, 869*, 744*, 727*
2023-5000-BG86519-6	**Keps** **På byrå.** Beslagsnr: 2023-5000-BG86519-6 Uppdragsgivarens beteckning: 2023-5000-BG86519-6 Forums materialnr: 202301458405 Materialhantering: Materialet återgår separat Metodik: 852*, 666*, 1388*, 869*, 744*, 727*, 1828*, 736*
2023-5000-BG89969-1	**Reklamkärra. Blå** **Fastsatt i galler i längst in i** Beslagsnr: 2023-5000-BG89969-1 Uppdragsgivarens beteckning: 2023-5000-BG89969-1 Forums materialnr: 202301458411 Materialhantering: Materialet återgår separat Metodik: 852*, 666*, 1388*, 869*, 744*, 727*, 1828*, 736*

Polismyndigheten
Nationellt forensiskt centrum - NFC
581 94 Linköping • Tel 010-562 80 20 vxl • Fax 013-14 57 15
E-post registrator.nfc@polisen.se

SWEDAC ACKREDITERING
Ackred. nr 1521
Provning
ISO/IEC 17025

Polisen

Elektroniskt underskriven av Sara Witte 2023-12-04 07:48

Nationellt forensiskt centrum - NFC
Sakkunnigutlåtande (DNA)

Datum	Vårt diarienummer
2023-12-04	2023014584
Ert datum	Er beteckning
2023-07-31	5000-K927299-23

2023-5000-BG89969-2	**Hänglås. "Hard Head" Låst.** **Fastsatt i galler och reklamkärra. Sitter kvar på reklamkärrans.** Beslagsnr: 2023-5000-BG89969-2 Uppdragsgivarens beteckning: 2023-5000-BG89969-2 Forums materialnr: 202301458412 Materialhantering: Materialet återgår separat Metodik: 852*, 666*, 1388*, 869*, 744*, 727*, 1828*, 736*
2023-5000-BG89969-3	**Ett par handskar. Typ tunna svarta arbetshandskar** **Låg på ett regnöverdrag på en barnvagn i cykelförrådsutrymmet** Beslagsnr: 2023-5000-BG89969-3 Uppdragsgivarens beteckning: 2023-5000-BG89969-3 Forums materialnr: 202301458407 Materialhantering: Materialet återgår separat Metodik: 852*, 666*, 1388*, 869*, 744*, 727*, 1828*, 736*
2023-5000-BG99227-1	**Jeans, Amiri** **Från BG98582-7 I K1067132-23** Beslagsnr: 2023-5000-BG99227-1 Uppdragsgivarens beteckning: 2023-5000-BG99227-1 Forums materialnr: 202301458434 Materialhantering: Materialet återgår separat Metodik: 852*, 666*, 1388*, 869*, 744*, 727*, 1828*, 736*
2023-5000-BG101780-6	**Jacka, Nike** **Termovägen 58, Kalhäll** Beslagsnr: 2023-5000-BG101780-6 Uppdragsgivarens beteckning: 2023-5000-BG101780-6 Forums materialnr: 202301458444 Materialhantering: Materialet återgår separat Metodik: 852*, 666*
2023-5000-BG101790-3:A	**Jacka, Haglöf** **Termovägen 48** Beslagsnr: 2023-5000-BG101790-3:A Uppdragsgivarens beteckning: 2023-5000-BG101790-3:A Forums materialnr: 202301458445 Materialhantering: Materialet återgår separat Metodik: 852*, 666*

Polismyndigheten
Nationellt forensiskt centrum - NFC
581 94 Linköping • Tel 010-562 80 20 vxl • Fax 013-14 57 15
E-post registrator.nfc@polisen.se

SWEDAC ACKREDITERING
Ackred. nr 1521
Provning
ISO/IEC 17025

Polisen

Elektroniskt underskriven av Sara Witte 2023-12-04 07:48

Nationellt forensiskt centrum - NFC 4(33)
Sakkunnigutlåtande (DNA)

Datum	Vårt diarienummer
2023-12-04	2023014584
Ert datum	Er beteckning
2023-07-31	5000-K927299-23

2023-5000-BG101790-3:B	**Bilnyckel** **Låg i höger jackficka på BG101790-3:A** Beslagsnr: 2023-5000-BG101790-3:B Uppdragsgivarens beteckning: 2023-5000-BG101790-3:B Forums materialnr: 202301458453 Materialhantering: Materialet har skickats åter Metodik: Ej undersökt
2023-5000-BG104154-1	**Skor** **Anträffade i hallen i bostad** Beslagsnr: 2023-5000-BG104154-1 Uppdragsgivarens beteckning: 2023-5000-BG104154-1 Forums materialnr: 202301458438 Materialhantering: Materialet återgår separat Metodik: 852*, 666*
2023-5000-BG104154-2	**Skor** **I hallen hos misstänkt** Beslagsnr: 2023-5000-BG104154-2 Uppdragsgivarens beteckning: 2023-5000-BG104154-2 Forums materialnr: 202301458439 Materialhantering: Materialet återgår separat Metodik: 852*, 666*
2023-5000-BG104154-3	**Skor** **I hallen på skohylla** Beslagsnr: 2023-5000-BG104154-3 Uppdragsgivarens beteckning: 2023-5000-BG104154-3 Forums materialnr: 202301458440 Materialhantering: Materialet återgår separat Metodik: 852*, 666*
2023-5000-BG104154-6	**Skor (bars av Ibom vid gripandet)** **Låg i skåpet, häktet Uppsala** Beslagsnr: 2023-5000-BG104154-6 Uppdragsgivarens beteckning: 2023-5000-BG104154-6 Forums materialnr: 202301458443 Materialhantering: Materialet återgår separat Metodik: 852*, 666*

Polismyndigheten
Nationellt forensiskt centrum - NFC
581 94 Linköping • Tel 010-562 80 20 vxl • Fax 013-14 57 15
E-post registrator.nfc@polisen.se

SWEDAC ACKREDITERING
Ackred. nr 1521
Provning
ISO/IEC 17025

Polisen

Elektroniskt underskriven av Sara Witte 2023-12-04 07:48

Nationellt forensiskt centrum - NFC 5(33)
Sakkunnigutlåtande (DNA)

Datum	Vårt diarienummer
2023-12-04	2023014584
Ert datum	Er beteckning
2023-07-31	5000-K927299-23

2023-5000-BG114060-1	**Kabinväska, svart, CAT, går även att bära som ryggsäck** **Högsätravägen 22, Lidingö. På golvet i sovrummet.** Beslagsnr: 2023-5000-BG114060-1 Uppdragsgivarens beteckning: 2023-5000-BG114060-1 Forums materialnr: 202301458447 Materialhantering: Materialet återgår separat Metodik: 852*, 666*
2023-5000-BG114060-2	**Överlevnadskniv** **Låg i kabinväskan, punkt 1** Beslagsnr: 2023-5000-BG114060-2 Uppdragsgivarens beteckning: 2023-5000-BG114060-2 Forums materialnr: 202301458448 Materialhantering: Materialet återgår separat Metodik: 852*, 666*
2023-5000-BG114060-3	**Kniv** **Låg i kabinväskan, punkt 1** Beslagsnr: 2023-5000-BG114060-3 Uppdragsgivarens beteckning: 2023-5000-BG114060-3 Forums materialnr: 202301458449 Materialhantering: Materialet återgår separat Metodik: 852*, 666*
2023-5000-BG114060-4	**Yxa** **Låg i kabinväskan, punkt 1** Beslagsnr: 2023-5000-BG114060-4 Uppdragsgivarens beteckning: 2023-5000-BG114060-4 Forums materialnr: 202301458450 Materialhantering: Materialet återgår separat Metodik: 852*, 666*
2023-5000-BG114060-5	**Snusnäsduk** **Lindad runt yxan (p. 4) som låg i kabinväskan (p.1)** Beslagsnr: 2023-5000-BG114060-5 Uppdragsgivarens beteckning: 2023-5000-BG114060-5 Forums materialnr: 202301458451 Materialhantering: Materialet återgår separat Metodik: 852*, 666*

Polismyndigheten
Nationellt forensiskt centrum - NFC
581 94 Linköping • Tel 010-562 80 20 vxl • Fax 013-14 57 15
E-post registrator.nfc@polisen.se

SWEDAC ACKREDITERING
Ackred. nr 1521
Provning
ISO/IEC 17025

5312/30123-23/S035	**Del av vit laddsladd iPhone. USB-kontakt** **Golv källarförråd. Vid gånggärnssida gallerdörr mot cykelförvaring (A)** Uppdragsgivarens beteckning: 5312/30123-23/S035 Forums materialnr: 202301458413 Materialhantering: Materialet återgår separat Metodik: 852*, 666*, 1388*, 869*, 744*, 727*, 1828*, 736*
5312/30123-23/S036	**Del av vit laddsladd iPhone. Lightningkontakt** **Golv källarförråd. Vid låssida gallerdörr mot cykelförvaring (B)** Uppdragsgivarens beteckning: 5312/30123-23/S036 Forums materialnr: 202301458414 Materialhantering: Materialet återgår separat Metodik: 852*, 666*, 1388*, 869*, 744*, 727*, 1828*, 736*
5312/30123-23/S037	**Fimp** **Golv källarförråd intill gallervägg (C)** Uppdragsgivarens beteckning: 5312/30123-23/S037 Forums materialnr: 202301458415 Materialhantering: Materialet återgår separat Metodik: 852*, 666*, 1388*, 869*, 744*, 727*, 1828*, 736*
5312/30123-23/S038	**Vit portionssnus. Typ tobaksfri.** **Golv källarförråd intill gallerdörr (D)** Uppdragsgivarens beteckning: 5312/30123-23/S038 Forums materialnr: 202301458416 Materialhantering: Materialet återgår separat Metodik: 852*, 666*, 1388*, 869*, 744*, 727*, 1828*, 736*
5312/30123-23/S039	**Fimp** **Golv källarförråd intill gallerdörr (E)** Uppdragsgivarens beteckning: 5312/30123-23/S039 Forums materialnr: 202301458417 Materialhantering: Materialet återgår separat Metodik: 852*, 666*, 1388*, 869*, 744*, 727*, 1828*, 736*
5312/30123-23/S040	**Fimp** **Golv källarförråd intill gallerdörr (F)** Uppdragsgivarens beteckning: 5312/30123-23/S040 Forums materialnr: 202301458418 Materialhantering: Materialet återgår separat Metodik: 852*, 666*, 1388*, 869*, 744*, 727*, 1828*, 736*

5312/30123-23/S041	**Liten blå tom "Pringlesburk" utan lock** **Golv källarförråd intill dörr mot förrådsutrymmen (G)** Uppdragsgivarens beteckning: 5312/30123-23/S041 Forums materialnr: 202301458408 Materialhantering: Materialet återgår Metodik: 852*, 666*, 1388*, 869*, 744*, 727*, 1828*, 736*
5312/30123-23/S042	**Tom mindre blixtlåspåse "redlinepåse"** **Golv källarförråd Cykelförvaringsutrymmel. Hörn med gallervägg bakom reklamkärra (H)** Uppdragsgivarens beteckning: 5312/30123-23/S042 Forums materialnr: 202301458419 Materialhantering: Materialet återgår separat Metodik: ej undersökt avseende DNA
5312/30123-23/S043	**Fimp** **Golv källarförråd. Cykelförvaringsutrymme nedanför fönster (I)** Uppdragsgivarens beteckning: 5312/30123-23/S043 Forums materialnr: 202301458420 Materialhantering: Materialet återgår separat Metodik: 852*, 666*, 1388*, 869*, 744*, 727*, 1828*, 736*
5312/30123-23/S044	**Vit portionssnus. Typ tobaksfri.** **Golv källarförråd. Cykelförvaringsutrymme. Vid bakhjul vit cykel. (J)** Uppdragsgivarens beteckning: 5312/30123-23/S044 Forums materialnr: 202301458421 Materialhantering: Materialet återgår separat Metodik: 852*, 666*, 1388*, 869*, 744*, 727*, 1828*, 736*
5312/30123-23/S045	**Fimp. Nedtrampad.** **Golv källarförråd. Cykelförvaringsutrymme vid röd Yosemitecykel (K)** Uppdragsgivarens beteckning: 5312/30123-23/S045 Forums materialnr: 202301458422 Materialhantering: Materialet återgår separat Metodik: 852*, 666*, 1388*, 869*, 744*, 727*, 1828*, 736*

5312/30123-23/S046	**Fimp. Mindre kvarvarande askpelare.** **Golv källarförråd. Cykelförvaringsutrymme vid pedalställ röd Yosemitecykel (L)** Uppdragsgivarens beteckning: 5312/30123-23/S046 Forums materialnr: 202301458423 Materialhantering: Materialet återgår separat Metodik: 852*, 666*, 1388*, 869*, 744*, 727*, 1828*, 736*
5312/30123-23/S047	**Fimp. Typ hemrullad.** **Golv källarförråd. Cykelförvaringsutrymme. Hörn mot entrévägg (N)** Uppdragsgivarens beteckning: 5312/30123-23/S047 Forums materialnr: 202301458424 Materialhantering: Materialet återgår separat Metodik: 852*, 666*, 1388*, 869*, 744*, 727*, 1828*, 736*
5312/30123-23/S048	**Fimp** **Golv källarförråd. Cykelförvaringsutrymme. Vid bilbarnstol (O)** Uppdragsgivarens beteckning: 5312/30123-23/S048 Forums materialnr: 202301458425 Materialhantering: Materialet återgår separat Metodik: 852*, 666*, 1388*, 869*, 744*, 727*, 1828*, 736*
5312/30123-23/S049	**Mindre bit silverfärgad vävtejp (silvertejp)** **Golv källarförråd. Cykelförvaringsutrymme. Satt fast på nedre liggare gallervägg (P)** Uppdragsgivarens beteckning: 5312/30123-23/S049 Forums materialnr: 202301458409 Materialhantering: Materialet återgår Metodik: 852*, 666*, 1388*, 869*, 744*, 727*, 1828*, 736*
5312/30123-23/S050	**Genomskinligt runt plastlock. Typ till pringlesburk** **Golv källarförråd. Låg dolt under reklamkärran.(Q)** Uppdragsgivarens beteckning: 5312/30123-23/S050 Forums materialnr: 202301458410 Materialhantering: Materialet återgår Metodik: 852*, 666*, 1388*, 869*, 744*, 727*, 1828*, 736*

5312/30123-23/S051	**Diverse emballage bl.a. chipspåse/godispapper och caprisun-dricka** **Golv källarförråd. Låg dolt under reklamkärran.(R)** Uppdragsgivarens beteckning: 5312/30123-23/S051 Forums materialnr: 202301458406 Materialhantering: Materialet återgår separat Metodik: 852*, 666*, 1388*, 869*, 744*, 727*, 1828*, 736*
5313/32940-23/S001	**Nagel (1)** **Låg löst på marken vid höger hand** Uppdragsgivarens beteckning: 5313/32940-23/S001 Forums materialnr: 202301458426 Materialhantering: Materialet återgår separat Metodik: 852*, 666*, 1388*, 869*, 744*, 727*
5313/32940-23/S002	**Nagel (2)** **Låg löst på marken vid höger hand** Uppdragsgivarens beteckning: 5313/32940-23/S002 Forums materialnr: 202301458427 Materialhantering: Materialet återgår separat Metodik: 852*, 666*, 1388*, 869*, 744*, 727*
5313/32940-23/S003	**Nagel (3)** **Låg löst på marken vid höger hand** Uppdragsgivarens beteckning: 5313/32940-23/S003 Forums materialnr: 202301458428 Materialhantering: Materialet återgår separat Metodik: 852*, 666*, 1388*, 869*, 744*, 727*
5313/32940-23/S007	**Tops** **Halsområdet, höger sida** Uppdragsgivarens beteckning: 5313/32940-23/S007 Forums materialnr: 202301458429 Materialhantering: Materialet återgår separat Metodik: 852*, 666*, 1388*, 869*, 744*, 727*
5313/32940-23/S008	**Tops** **Halsområdet, vänster sida** Uppdragsgivarens beteckning: 5313/32940-23/S008 Forums materialnr: 202301458430 Materialhantering: Materialet återgår separat Metodik: 852*, 666*, 1388*, 869*, 744*, 727*

Polisen

Elektroniskt underskriven av Sara Witte 2023-12-04 07:48

Nationellt forensiskt centrum - NFC

Sakkunnigutlåtande (DNA)

Datum	Vårt diarienummer
2023-12-04	2023014584
Ert datum	Er beteckning
2023-07-31	5000-K927299-23

5313/32940-23/S009	**Nagel** **Låg vid höger hand** Uppdragsgivarens beteckning: 5313/32940-23/S009 Forums materialnr: 202301458431 Materialhantering: Materialet återgår separat Metodik: 852*, 666*, 1388*, 869*, 744*, 727*
5313/32940-23/S010	**Nagel** **Låg lös i liksäck** Uppdragsgivarens beteckning: 5313/32940-23/S010 Forums materialnr: 202301458432 Materialhantering: Materialet återgår separat Metodik: 852*, 666*, 1388*, 869*, 744*, 727*

Beteckning /Provid	Jämförelsematerial
DNA-AC-005912	Angivet namn: Layth Al-Azzawi Personnummer: 080927-7437 Provtyp: Muskel Uppdragsgivarens beteckning: DNA-AC-005912 Forums materialnr: 202333297501 Materialhantering: Materialet arkiveras Metodik: 870*, 869*, 744*, 727*, 736*
DNA-AC-006210	Angivet namn: Mohamed Suleiman Personnummer: 081226-9694 Provtyp: Blod i rör Uppdragsgivarens beteckning: DNA-AC-006210 Forums materialnr: 202332916801 Materialhantering: Materialet arkiveras Metodik: 870*, 869*, 765*, 1828*, 736*
DNA-AF-410057	Angivet namn: Juan [redacted] Personnummer: [redacted] Provtyp: Salivprov på FTA-kort Uppgifter i Utrednings-/DNA-registret: [redacted] Uppdragsgivarens beteckning: DNA-AF-410057 Forums materialnr: 201732636801 Materialhantering: Materialet är kastat Metodik: 870*, 869*, 765*, 1828*, 736*

Polismyndigheten
Nationellt forensiskt centrum - NFC
581 94 Linköping • Tel 010-562 80 20 vxl • Fax 013-14 57 15
E-post registrator.nfc@polisen.se

SWEDAC ACKREDITERING
Ackred. nr 1521
Provning
ISO/IEC 17025

Polisen

Elektroniskt underskriven av Sara Witte 2023-12-04 07:48

Nationellt forensiskt centrum - NFC 11(33)
Sakkunnigutlåtande (DNA)

Datum	Vårt diarienummer
2023-12-04	2023014584
Ert datum	Er beteckning
2023-07-31	5000-K927299-23

DNA-AG-028454	Angivet namn: Joel [redacted] Personnummer: [redacted] Provtyp: Salivprov på FTA-kort Uppgifter i Utrednings-/DNA-registret: [redacted] Uppdragsgivarens beteckning: DNA-AG-028454 Forums materialnr: 201933083401 Materialhantering: Materialet är kastat Metodik: 870*, 869*, 765*, 1828*, 736*
DNA-AG-036698	Angivet namn: Fauzi Yousef Personnummer: 021001-0310 Provtyp: Salivprov på FTA-kort Uppgifter i Utrednings-/DNA-registret: FAUZI Nasser Yousef, 20021001-0310 Uppdragsgivarens beteckning: DNA-AG-036698 Forums materialnr: 201932713001 Materialhantering: Materialet är kastat Metodik: 870*, 869*, 765*, 1828*, 736*
DNA-AG-080604	Angivet namn: George Hanna Personnummer: 930925-1933 Provtyp: Salivprov på FTA-kort Uppgifter i Utrednings-/DNA-registret: George Hanna, 19930925-1933 Uppdragsgivarens beteckning: DNA-AG-080604 Forums materialnr: 202033353801 Materialhantering: Materialet är kastat Metodik: 870*, 869*, 765*, 1828*, 736*
DNA-AG-117063	Angivet namn: Nemo [redacted] Personnummer: [redacted] Provtyp: Salivprov på FTA-kort Uppgifter i Utrednings-/DNA-registret: [redacted] Uppdragsgivarens beteckning: DNA-AG-117063 Forums materialnr: 202131655301 Materialhantering: Materialet är kastat Metodik: 870*, 869*, 765*, 1828*, 736*

Polismyndigheten
Nationellt forensiskt centrum - NFC
581 94 Linköping • Tel 010-562 80 20 vxl • Fax 013-14 57 15
E-post registrator.nfc@polisen.se

SWEDAC ACKREDITERING
Ackred. nr 1521
Provning
ISO/IEC 17025

Polisen

Elektroniskt underskriven av Sara Witte 2023-12-04 07:48

Nationellt forensiskt centrum - NFC

Sakkunnigutlåtande (DNA)

Datum	Vårt diarienummer
2023-12-04	2023014584
Ert datum	Er beteckning
2023-07-31	5000-K927299-23

DNA-AG-234302	Angivet namn: Robin Johansson Personnummer: 920224-4654 Provtyp: Salivprov på FTA-kort Uppgifter i Utrednings-/DNA-registret: Robin Johansson, 19920224-4654 Uppdragsgivarens beteckning: DNA-AG-234302 Forums materialnr: 202231034501 Materialhantering: Materialet är kastat Metodik: 870*, 869*, 765*, 1828*, 736*
DNA-AG-271594	Angivet namn: Abdullo Ametov Personnummer: 030711-8836 Provtyp: Salivprov på FTA-kort Uppgifter i Utrednings-/DNA-registret: Abdullo Ametov, 20030711-8836 Uppdragsgivarens beteckning: DNA-AG-271594 Forums materialnr: 202332120001 Materialhantering: Materialet är kastat Metodik: 870*, 869*, 765*, 1828*, 736*
DNA-AG-275033	Angivet namn: Wilma Daniella Jamila[redacted] Personnummer:[redacted] Provtyp: Salivprov på FTA-kort Uppgifter i Utrednings-/DNA-registret: [redacted] Uppdragsgivarens beteckning: DNA-AG-275033 Forums materialnr: 202333456001 Materialhantering: Materialet är kastat Metodik: 870*, 869*, 765*, 1828*, 736* Personprovskostnad: Se undersökningsrelaterad information
DNA-AG-297646	Angivet namn: Jakub[redacted] Personnummer: 041231-8933 Provtyp: Salivprov på FTA-kort Uppgifter i Utrednings-/DNA-registret: [redacted] Uppdragsgivarens beteckning: DNA-AG-297646 Forums materialnr: 202331544401 Materialhantering: Materialet är kastat Metodik: 870*, 869*, 765*, 1828*, 736*

Polismyndigheten
Nationellt forensiskt centrum - NFC
581 94 Linköping • Tel 010-562 80 20 vxl • Fax 013-14 57 15
E-post registrator.nfc@polisen.se

SWEDAC ACKREDITERING
Ackred. nr 1521
Provning
ISO/IEC 17025

Polisen

Elektroniskt underskriven av Sara Witte 2023-12-04 07:48

Nationellt forensiskt centrum - NFC 13(33)
Sakkunnigutlåtande
(DNA)

Datum	Vårt diarienummer
2023-12-04	2023014584
Ert datum	Er beteckning
2023-07-31	5000-K927299-23

DNA-AG-297934	Angivet namn: Lauren Chukwudi Ibom Personnummer: 060911-7494 Provtyp: Salivprov på FTA-kort Uppgifter i Utrednings-/DNA-registret: Lauren Chukwudi Ibom, 20060911-7494 Uppdragsgivarens beteckning: DNA-AG-297934 Forums materialnr: 202333342101 Materialhantering: Materialet är kastat Metodik: 870*, 869*, 765*, 1828*, 736*
DNA-AG-300447	Angivet namn: Malek Sammak Personnummer: 080124-9053 Provtyp: Salivprov på FTA-kort Uppgifter i Utrednings-/DNA-registret: Malek Sammak, 20080124-9053 Uppdragsgivarens beteckning: DNA-AG-300447 Forums materialnr: 202333038501 Materialhantering: Materialet är kastat Metodik: 870*, 869*, 765*, 1828*, 736* Personprovskostnad: Se undersökningsrelaterad information
DNA-AG-313157	Angivet namn: [redacted] Personnummer: [redacted] Provtyp: Salivprov på FTA-kort Uppgifter i Utrednings-/DNA-registret: [redacted] Uppdragsgivarens beteckning: DNA-AG-313157 Forums materialnr: 202333566701 Materialhantering: Materialet är kastat Metodik: 870*, 869*, 765*, 1828*, 736*
DNA-AG-314911	Angivet namn: Isabela[redacted] Personnummer: [redacted] Provtyp: Salivprov på FTA-kort Uppdragsgivarens beteckning: DNA-AG-314911 Forums materialnr: 202333979901 Materialhantering: Materialet är kastat Metodik: 870*, 869*, 765*, 1828*, 736*

Polismyndigheten
Nationellt forensiskt centrum - NFC
581 94 Linköping • Tel 010-562 80 20 vxl • Fax 013-14 57 15
E-post registrator.nfc@polisen.se

SWEDAC ACKREDITERING
Ackred. nr 1521
Provning
ISO/IEC 17025

Polisen

Elektroniskt underskriven av Sara Witte 2023-12-04 07:48

Nationellt forensiskt centrum - NFC 14(33)
Sakkunnigutlåtande
(DNA)

Datum	Vårt diarienummer
2023-12-04	2023014584
Ert datum	Er beteckning
2023-07-31	5000-K927299-23

DNA-AG-314915	Angivet namn: [redacted] Personnummer: [redacted] Provtyp: Salivprov på FTA-kort Uppdragsgivarens beteckning: DNA-AG-314915 Forums materialnr: 202334314201 Materialhantering: Materialet kastas Metodik: 870*, 869*, 765*, 1828*, 736*
DNA-AG-315126	Angivet namn: [redacted] Personnummer: [redacted] Provtyp: Salivprov på FTA-kort Uppgifter i Utrednings-/DNA-registret: [redacted] Uppdragsgivarens beteckning: DNA-AG-315126 Forums materialnr: 202333342301 Materialhantering: Materialet är kastat Metodik: 870*, 869*, 765*, 1828*, 736*
DNA-AG-315128	Angivet namn: Can Mikail Toumi Personnummer: 011118-5112 Provtyp: Salivprov på FTA-kort Uppgifter i Utrednings-/DNA-registret: Can Mikail Tuomi, 20011118-5112 Uppdragsgivarens beteckning: DNA-AG-315128 Forums materialnr: 202333341801 Materialhantering: Materialet är kastat Metodik: 870*, 869*, 765*, 1828*, 736*
DNA-AG-322248	Angivet namn: Salan Salar [redacted] Personnummer: [redacted] Provtyp: Salivprov på FTA-kort Uppgifter i Utrednings-/DNA-registret: [redacted] Uppdragsgivarens beteckning: DNA-AG-322248 Forums materialnr: 202333444001 Materialhantering: Materialet är kastat Metodik: 870*, 869*, 765*, 1828*, 736* Personprovskostnad: Se undersökningsrelaterad information

Polismyndigheten
Nationellt forensiskt centrum - NFC
581 94 Linköping • Tel 010-562 80 20 vxl • Fax 013-14 57 15
E-post registrator.nfc@polisen.se

SWEDAC ACKREDITERING
Ackred. nr 1521
Provning
ISO/IEC 17025

Polisen

Elektroniskt underskriven av Sara Witte 2023-12-04 07:48

Nationellt forensiskt centrum - NFC 15(33)
Sakkunnigutlåtande
(DNA)

Datum	Vårt diarienummer
2023-12-04	2023014584
Ert datum	Er beteckning
2023-07-31	5000-K927299-23

DNA-AG-322279

Angivet namn: Ali [redacted]
Personnummer: [redacted]
Provtyp: Salivprov på FTA-kort
Uppgifter i Utrednings-/DNA-registret:
[redacted]
Uppdragsgivarens beteckning: DNA-AG-322279
Forums materialnr: 202333444301
Materialhantering: Materialet är kastat
Metodik: 870*, 869*, 765*, 1828*, 736*
Personprovskostnad: Se undersökningsrelaterad information

Ändamål

Ändamålet är att undersöka om det på ovanstående undersökningsmaterial förekommer biologiska spår som avseende DNA kommer från någon av de under jämförelsematerial nämnda personerna eller annan person.

Undersökningsrelaterad information

DNA

För information om undersökning av biologiska spår och DNA, se bilaga sist i utlåtandet.

Eventuella DNA-prov arkiveras vid laboratoriet i minst 30 år. Arkiveringstiden är kopplad till brottskategori.

Spår- och DNA-register

För att tillgodose författningsenliga krav på rättssäkerhet och registerkvalitet, skall den uppdragsgivare som begärt DNA-analysen meddela NFC när ej längre relevanta DNA-resultat skall gallras ur spårregistret.

Personprovskostnad

Analyskostnad för personprov, se jämförelsematerial ovan, är 950 SEK/prov (se RB 31:1).

Angående utvärdering av DNA-resultat

I de fall personer i ärendet har för liten överensstämmelse med ett spår har någon slutsatsgrundande beräkning inte utförts. För mer information se bilaga sist i utlåtandet.

Angående DNA-analyser

Prover i denna redovisning är endera analyserade med NFC:s tidigare analys-kit (ESX16 FAST) eller med NFC:s nya analys-kit (Fusion). Analys med Fusion beskrivs i bilagan sist i utlåtandet.
Vid eventuellt behov av att veta vilket prov som analyserats med vilket kit kontaktas ansvarig handläggare för DNA-undersökningen. Se även text på Intrapolis
https://intrapolis.polisen.se/aktuellt/nyhetsarkiv/2023/september/avdelningar/nfc/information-angaende-nytt-dna-analyskit/

Polismyndigheten
Nationellt forensiskt centrum - NFC
581 94 Linköping • Tel 010-562 80 20 vxl • Fax 013-14 57 15
E-post registrator.nfc@polisen.se

SWEDAC ACKREDITERING
Ackred. nr 1521
Provning
ISO/IEC 17025

Polisen

Elektroniskt underskriven av Sara Witte 2023-12-04 07:48

Nationellt forensiskt centrum - NFC

Sakkunnigutlåtande (DNA)

Datum	Vårt diarienummer
2023-12-04	2023014584
Ert datum	Er beteckning
2023-07-31	5000-K927299-23

Undersökning och slutsats

I ärendet har DNA som uppnår kriterierna för registrering i spårregistret från nio okända personer påvisats, dessa benämns Okänd 1 – Okänd 9.

2023-5000-BG86519-2	Tandborste. Från badrummet *Forums materialnr: 202301458403*
DNA	I ett undersökt område (borsthuvudet) påvisades DNA. Resultatet kunde på grund av komplexitet inte utvärderas.

2023-5000-BG86519-3	Tandborste. Från badrummet *Forums materialnr: 202301458402*
DNA	I ett undersökt område (borsthuvudet) påvisades DNA. Analysen visar en blandning av DNA. Blandningen utgörs av en huvuddel från en person samt av en mindre del som inte kunde utvärderas. Könskromosombestämningen för huvuddelen visar det normala för en kvinna. Den person vars DNA påvisats i huvuddelen benämns *Okänd 1*. *DNA-resultatet arkiveras tillsvidare vid laboratoriet i avvaktan på eventuell begäran om jämförelse mot ytterligare person eller registrering i dna-spårregistret (ange Knr och NFC:s dnr).*

2023-5000-BG86519-4	Rakhyvel. Från badrummet *Forums materialnr: 202301458404*
DNA	I ett undersökt område (vid rakbladen) kunde DNA i tillräcklig mängd inte påvisas. Materialet har inte undersökts avseende hår.

2023-5000-BG86519-6	Keps. På byrå. *Forums materialnr: 202301458405*
DNA	I ett undersökt område (svettband) påvisades DNA. Analysen visar en blandning av DNA. Blandningen utgörs av en huvuddel från en person samt av en mindre del som inte kunde utvärderas. Resultaten talar extremt starkt för att huvuddelen av DNA:t kommer från Layth Al-Azzawi (*Grad +4*), om man bortser från möjligheten att det kommer från en nära släkting.

Polismyndigheten
Nationellt forensiskt centrum - NFC
581 94 Linköping • Tel 010-562 80 20 vxl • Fax 013-14 57 15
E-post registrator.nfc@polisen.se

SWEDAC ACKREDITERING
Ackred. nr 1521
Provning
ISO/IEC 17025

Polisen

Elektroniskt underskriven av Sara Witte 2023-12-04 07:48

Nationellt forensiskt centrum - NFC

Sakkunnigutlåtande (DNA)

Datum	Vårt diarienummer
2023-12-04	2023014584
Ert datum	Er beteckning
2023-07-31	5000-K927299-23

2023-5000-BG89969-1	Reklamkärra. Blå. Fastsatt i galler i längst in i
	Forums materialnr: 202301458411
DNA	I tre undersökta områden (på insidan av ena kortsidan med dragstång, på insidan av andra kortsidan samt på insidan av ena långsidan) påvisades DNA. Analyserna visar en blandning av DNA. Blandningarna utgörs av en huvuddel från en person samt av en mindre del som inte kunde utvärderas. Resultaten talar extremt starkt för att huvuddelen av DNA:t i de tre områdena kommer från Layth Al-Azzawi (*Grad +4*), om man bortser från möjligheten att det kommer från en nära släkting. I ett undersökt område (på stången nedanför handtagen) påvisades DNA. Analysen visar en blandning av DNA. Blandningen utgörs av en huvuddel från en person samt av en mindre del som inte kunde utvärderas. Könskromosombestämningen för huvuddelen visar det normala för en man. Den person vars DNA påvisats i huvuddelen benämns *Okänd 2*. I ett undersökt område (del av diagonal stång) påvisades DNA. Analysen visar en blandning av DNA. Blandningen utgörs av en huvuddel från en person samt av en mindre del som inte kunde utvärderas. Resultaten talar extremt starkt för att huvuddelen av DNA:t kommer från [redacted] (*Grad +4*), om man bortser från möjligheten att det kommer från en nära släkting. *Spåret S050537-23 har tidigare lagts in i spårregistret, men gallrats i och med överensstämmelse mot* [redacted]. I fyra undersökta områden (del av ena handtaget, två områden på insidan av ena kortsidan samt del av insidan på ena långsidan) påvisades DNA. Resultaten kunde på grund av komplexitet inte utvärderas. I två undersökta områden (del av stång) kunde DNA i tillräcklig mängd inte påvisas. Blod kunde inte påvisas.
Spår- och DNA-register	DNA-profilen för *Okänd 2* (register-ID: S048508-23) har lagts in i spårregistret och söks mot spår- och DNA-registren. Eventuella sökträffar redovisas separat.

Polismyndigheten
Nationellt forensiskt centrum - NFC
581 94 Linköping • Tel 010-562 80 20 vxl • Fax 013-14 57 15
E-post registrator.nfc@polisen.se

SWEDAC ACKREDITERING
Ackred. nr 1521
Provning
ISO/IEC 17025

Polisen

Elektroniskt underskriven av Sara Witte 2023-12-04 07:48

Nationellt forensiskt centrum - NFC 18(33)
Sakkunnigutlåtande
(DNA)

Datum	Vårt diarienummer
2023-12-04	2023014584
Ert datum	Er beteckning
2023-07-31	5000-K927299-23

2023-5000-BG89969-2	Hänglås. "Hard Head" Låst.. Fastsatt i galler och reklamkärra. Sitter kvar på reklamkärrans. *Forums materialnr: 202301458412*
DNA	I ett undersökt område (sidorna) påvisades DNA. Resultatet kunde på grund av komplexitet inte utvärderas. I ett undersökt område (locket till nyckelhålet) kunde DNA i tillräcklig mängd inte påvisas.

2023-5000-BG89969-3	Ett par handskar. Typ tunna svarta arbetshandskar. Låg på ett regnöverdrag på en barnvagn i cykelförrådsutrymmet *Forums materialnr: 202301458407*
DNA	I ett undersökt område på avigsidan (pekfinger på den ena vänster handsken) påvisades DNA. Analysen visar en blandning av DNA. Blandningen utgörs av en huvuddel från en person samt av en mindre del som inte kunde utvärderas. Resultaten talar extremt starkt för att huvuddelen av DNA:t kommer från Salan Salar [redacted] (*Grad +4*), om man bortser från möjligheten att det kommer från en nära släkting. I ett undersökt område på avigsidan (pekfinger på den andra vänster handsken) kunde DNA i tillräcklig mängd inte påvisas. Blod kunde inte påvisas.

Polismyndigheten
Nationellt forensiskt centrum - NFC
581 94 Linköping • Tel 010-562 80 20 vxl • Fax 013-14 57 15
E-post registrator.nfc@polisen.se

SWEDAC ACKREDITERING
Ackred. nr 1521
Provning
ISO/IEC 17025

Polisen

Elektroniskt underskriven av Sara Witte 2023-12-04 07:48

Nationellt forensiskt centrum - NFC

Sakkunnigutlåtande (DNA)

Datum	Vårt diarienummer
2023-12-04	2023014584
Ert datum	Er beteckning
2023-07-31	5000-K927299-23

2023-5000-BG99227-1 Jeans, Amiri. Från BG98582-7 I K1067132-23

Forums materialnr: 202301458434

DNA

I en undersökt besudling (i knähöjd på höger ben) påvisades blod. Resultaten talar extremt starkt för att blodet/DNA:t kommer från Layth Al-Azzawi (*Grad +4*), om man bortser från möjligheten att det kommer från en nära släkting.

I ett undersökt område (vid knäppning) påvisades DNA. Analysen visar en blandning av DNA från minst tre personer. Blandningen utgörs av en huvuddel från en person samt av en mindre del som kan jämföras mot person.
Resultaten talar extremt starkt för att huvuddelen av DNA:t kommer från Isabela[redacted] (*Grad +4*), om man bortser från möjligheten att det kommer från en nära släkting.
Resultaten talar extremt starkt för att del av DNA:t i den mindre delen kommer från Lauren Chukwudi Ibom (*Grad +4*), om man bortser från möjligheten att det kommer från en nära släkting.
För var och en av Nemo [redacted] *Okänd 2* och *Okänd 4* talar resultaten extremt starkt för att DNA:t inte kommer från vederbörande (*Grad -4*).

Spåret S052154-23har tidigare lagts in i spårregistret, men gallrats i och med överensstämmelse mot Isabela-Elena Leonte.

I ett undersökt område på avigsidan (grenparti/övre del av låroområde) påvisades DNA. Analysen visar en blandning av DNA från minst tre personer.
Resultaten talar extremt starkt för att del av DNA:t kommer från Isabela[redacted] (*Grad +4*), om man bortser från möjligheten att det kommer från en nära släkting.
Resultaten talar extremt starkt för att del av DNA:t kommer från Lauren Chukwudi Ibom (*Grad +4*), om man bortser från möjligheten att det kommer från en nära släkting.
För var och en av Nemo [redacted], *Okänd 2* och *Okänd 8* talar resultaten extremt starkt för att DNA:t inte kommer från vederbörande (*Grad -4*).

I ett undersökt område på avigsidan (del av linning baktill) påvisades DNA.
Analysen visar en blandning av DNA. Blandningen utgörs av en huvuddel från en person samt av en mindre del som inte kunde utvärderas.
Resultaten talar extremt starkt för att huvuddelen av DNA:t kommer från Isabela[redacted] (*Grad +4*), om man bortser från möjligheten att det kommer från en nära släkting.

Polismyndigheten
Nationellt forensiskt centrum - NFC
581 94 Linköping • Tel 010-562 80 20 vxl • Fax 013-14 57 15
E-post registrator.nfc@polisen.se

SWEDAC ACKREDITERING
Ackred. nr 1521
Provning
ISO/IEC 17025

Polisen

Elektroniskt underskriven av Sara Witte 2023-12-04 07:48

Nationellt forensiskt centrum - NFC 20(33)
Sakkunnigutlåtande
(DNA)

Datum	Vårt diarienummer
2023-12-04	2023014584
Ert datum	Er beteckning
2023-07-31	5000-K927299-23

	I ett undersökt område på avigsidan (höger framficka) påvisades DNA. Analysen visar en blandning av DNA från minst fyra personer. Resultaten talar extremt starkt för att del av DNA:t kommer från Isabela[redacted] (*Grad +4*), om man bortser från möjligheten att det kommer från en nära släkting. Resultaten talar extremt starkt för att del av DNA:t kommer från Lauren Chukwudi Ibom (*Grad +4*), om man bortser från möjligheten att det kommer från en nära släkting. Resultaten talar varken för eller emot att del av DNA:t kommer från Joel[redacted] (*Grad 0*). *Personprovet från Joel[redacted] har analyserat enligt ett tidigare DNA-system med 15 områden. Ett nytt personprov från Joel[redacted] skulle uppdatera dennes DNA-profil till NFC:s aktuella DNA-system med 23 områden. Fler undersökta områden skulle ge ett större underlag för beräkning av det slutsatsgrundade resultatvärdet, vilket kan medföra en förändrad slutsatsgrad.* I ett undersökt område på avigsidan (vänster framficka) påvisades DNA. Analysen visar en blandning av DNA från minst två personer. Resultaten talar extremt starkt för att del av DNA:t kommer från Isabela[redacted] (*Grad +4*), om man bortser från möjligheten att det kommer från en nära släkting. Resultaten talar extremt starkt för att del av DNA:t kommer från Lauren Chukwudi Ibom (*Grad +4*), om man bortser från möjligheten att det kommer från en nära släkting. För var och en av Joel[redacted], Robin Johansson, *Okänd 2*, *Okänd 3* och *Okänd 6* talar resultaten extremt starkt för att DNA:t inte kommer från vederbörande (*Grad -4*).

2023-5000-BG101780-6	Jacka, Nike. Termovägen 58, Kalhäll *Forums materialnr: 202301458444*
DNA	Blod kunde inte påvisas. Någon undersökning avseende sekret/DNA har inte utförts.

2023-5000-BG101790-3:A	Jacka, Haglöf. Termovägen 48 *Forums materialnr: 202301458445*
DNA	Blod kunde inte påvisas.

Polismyndigheten
Nationellt forensiskt centrum - NFC
581 94 Linköping • Tel 010-562 80 20 vxl • Fax 013-14 57 15
E-post registrator.nfc@polisen.se

SWEDAC ACKREDITERING
Ackred. nr 1521
Provning
ISO/IEC 17025

	Någon undersökning avseende sekret/DNA har inte utförts.

2023-5000-BG104154-1	Skor. Anträffade i hallen i bostad *Forums materialnr: 202301458438*
DNA	Blod kunde inte påvisas. Någon undersökning avseende sekret/DNA har inte utförts.

2023-5000-BG104154-2	Skor. I hallen hos misstänkt *Forums materialnr: 202301458439*
DNA	Blod kunde inte påvisas. Någon undersökning avseende sekret/DNA har inte utförts.

2023-5000-BG104154-3	Skor. I hallen på skohylla *Forums materialnr: 202301458440*
DNA	Blod kunde inte påvisas. Någon undersökning avseende sekret/DNA har inte utförts.

2023-5000-BG104154-6	Skor (bars av Ibom vid gripandet). Låg i skåpet, häktet Uppsala *Forums materialnr: 202301458443*
DNA	Blod kunde inte påvisas. Någon undersökning avseende sekret/DNA har inte utförts.

2023-5000-BG114060-1	Kabinväska, svart, CAT, går även att bära som ryggsäck. Högsätravägen 22, Lidingö. På golvet i sovrummet. *Forums materialnr: 202301458447*
DNA	Blod kunde inte påvisas. Någon undersökning avseende sekret/DNA har inte utförts.

2023-5000-BG114060-2	Överlevnadskniv. Låg i kabinväskan, punkt 1 *Forums materialnr: 202301458448*
DNA	Blod kunde inte påvisas. Någon undersökning avseende sekret/DNA har inte utförts.

2023-5000-BG114060-3	Kniv. Låg i kabinväskan, punkt 1 *Forums materialnr: 202301458449*
DNA	Blod kunde inte påvisas. Någon undersökning avseende sekret/DNA har inte utförts.

Polisen

Elektroniskt underskriven av Sara Witte 2023-12-04 07:48

Nationellt forensiskt centrum - NFC 22(33)

Sakkunnigutlåtande (DNA)

Datum	Vårt diarienummer
2023-12-04	2023014584
Ert datum	Er beteckning
2023-07-31	5000-K927299-23

2023-5000-BG114060-4	Yxa. Låg i kabinväskan, punkt 1 *Forums materialnr: 202301458450*
DNA	Blod kunde inte påvisas. Någon undersökning avseende sekret/DNA har inte utförts.
2023-5000-BG114060-5	Snusnäsduk. Lindad runt yxan (p. 4) som låg i kabinväskan (p.1) *Forums materialnr: 202301458451*
DNA	Blod kunde inte påvisas. Någon undersökning avseende sekret/DNA har inte utförts.
5312/30123-23/S035	Del av vit laddsladd iPhone. USB-kontakt. Golv källarförråd. Vid gånggärnssida gallerdörr mot cykelförvaring (A) *Forums materialnr: 202301458413*
DNA	I ett undersökt område (mitten) påvisades DNA. Analysen visar en blandning av DNA från minst fyra personer. Resultaten talar extremt starkt för att del av DNA:t kommer från Layth Al-Azzawi (*Grad +4*), om man bortser från möjligheten att det kommer från en nära släkting. Resultaten talar extremt starkt för att del av DNA:t kommer från *Okänd 5* (*Grad +4*), om man bortser från möjligheten att det kommer från en nära släkting. För var och en av [redacted] och *Okänd 2* talar resultaten varken för eller emot att del av DNA:t kommer från vederbörande (*Grad 0*). I ett undersökt område (vid ena änden) påvisades DNA. Resultatet kunde på grund av komplexitet inte utvärderas. Blod kunde inte påvisas.
5312/30123-23/S036	Del av vit laddsladd iPhone. Lightningkontakt. Golv källarförråd. Vid låssida gallerdörr mot cykelförvaring (B) *Forums materialnr: 202301458414*
DNA	I två undersökta områden (mitten och vid ena änden) påvisades DNA. Resultaten kunde på grund av komplexitet inte utvärderas. Blod kunde inte påvisas.

Polismyndigheten
Nationellt forensiskt centrum - NFC
581 94 Linköping • Tel 010-562 80 20 vxl • Fax 013-14 57 15
E-post registrator.nfc@polisen.se

SWEDAC ACKREDITERING
Ackred. nr 1521
Provning
ISO/IEC 17025

Polisen

Elektroniskt underskriven av Sara Witte 2023-12-04 07:48

Nationellt forensiskt centrum - NFC

Sakkunnigutlåtande (DNA)

Datum	Vårt diarienummer
2023-12-04	2023014584
Ert datum	Er beteckning
2023-07-31	5000-K927299-23

5312/30123-23/S037	Fimp. Golv källarförråd intill gallervägg (C) *Forums materialnr: 202301458415*
DNA	DNA som kan jämföras mot person påvisades. Könskromosombestämningen visar det normala för en man. Den person vars DNA påvisats benämns *Okänd 3*.
Spår- och DNA-register	DNA-profilen för *Okänd 3* (register-ID: S051542-23) har lagts in i spårregistret och söks mot spår- och DNA-registren. Eventuella sökträffar redovisas separat.

5312/30123-23/S038	Vit portionssnus. Typ tobaksfri.. Golv källarförråd intill gallerdörr (D) *Forums materialnr: 202301458416*
DNA	DNA påvisades. Resultaten talar extremt starkt för att DNA:t kommer från [redacted] (*Grad +4*), om man bortser från möjligheten att det kommer från en nära släkting. *Spåret S051543-23 har tidigare lagts in i spårregistret, men gallrats i och med överensstämmelse mot Elliot* [redacted]

5312/30123-23/S039	Fimp. Golv källarförråd intill gallerdörr (E) *Forums materialnr: 202301458417*
DNA	DNA som kan jämföras mot person påvisades. Könskromosombestämningen visar det normala för en man. Den person vars DNA påvisats benämns *Okänd 4*.
Spår- och DNA-register	DNA-profilen för *Okänd 4* (register-ID: S051544-23) har lagts in i spårregistret och söks mot spår- och DNA-registren. Eventuella sökträffar redovisas separat.

5312/30123-23/S040	Fimp. Golv källarförråd intill gallerdörr (F) *Forums materialnr: 202301458418*
DNA	DNA som kan jämföras mot person påvisades. Analysen visar en blandning av DNA. Blandningen utgörs av en huvuddel från en person samt av en mindre del som inte kunde utvärderas. Könskromosombestämningen för huvuddelen visar det normala för en man. Den person vars DNA påvisats i huvuddelen benämns *Okänd 5*.
Spår- och DNA-register	DNA-profilen för *Okänd 5* (register-ID: S051545-23) har lagts in i spårregistret och söks mot spår- och DNA-registren. Eventuella sökträffar redovisas separat.

Polismyndigheten
Nationellt forensiskt centrum - NFC
581 94 Linköping • Tel 010-562 80 20 vxl • Fax 013-14 57 15
E-post registrator.nfc@polisen.se

SWEDAC ACKREDITERING
Ackred. nr 1521
Provning
ISO/IEC 17025

Polisen

Elektroniskt underskriven av Sara Witte 2023-12-04 07:48

Nationellt forensiskt centrum - NFC

Sakkunnigutlåtande (DNA)

Datum	Vårt diarienummer
2023-12-04	2023014584
Ert datum	Er beteckning
2023-07-31	5000-K927299-23

5312/30123-23/S041	Liten blå tom "Pringlesburk" utan lock. Golv källarförråd intill dörr mot förrådsutrymmen (G) *Forums materialnr: 202301458408*
DNA	I ett undersökt område (den övre kanten) påvisades DNA. Analysen visar en blandning av DNA från minst tre personer. Resultaten talar extremt starkt för att del av DNA:t kommer från [redacted] [redacted] (*Grad +4*), om man bortser från möjligheten att det kommer från en nära släkting. Resultaten talar extremt starkt för att del av DNA:t kommer från Layth Al-Azzawi (*Grad +4*), om man bortser från möjligheten att det kommer från en nära släkting. För var och en av Salan Salar [redacted], *Okänd 2*, *Okänd 3* och *Okänd 5*, talar resultaten extremt starkt för att DNA:t inte kommer från vederbörande (*Grad -4*). Blod kunde inte påvisas.
5312/30123-23/S042	Tom mindre blixtlåspåse "redlinepåse". Golv källarförråd Cykelförvaringsutrymmel. Hörn med gallervägg bakom reklamkärra (H) *Forums materialnr: 202301458419*
DNA	Blod kunde inte påvisas. Materialet bedömdes bättre lämpat för fingeravtrycksundersökning. Någon spårsäkring avseende DNA har därmed inte utförts.
5312/30123-23/S043	Fimp. Golv källarförråd. Cykelförvaringsutrymme nedanför fönster (I) *Forums materialnr: 202301458420*
DNA	DNA som kan jämföras mot person påvisades. Könskromosombestämningen visar det normala för en man. Den person vars DNA påvisats benämns *Okänd 6*.
Spår- och DNA-register	DNA-profilen för *Okänd 6* (register-ID: S051549-23) har lagts in i spårregistret och söks mot spår- och DNA-registren. Eventuella sökträffar redovisas separat.
5312/30123-23/S044	Vit portionssnus. Typ tobaksfri.. Golv källarförråd. Cykelförvaringsutrymme. Vid bakhjul vit cykel. (J) *Forums materialnr: 202301458421*
DNA	DNA påvisades. Resultaten talar extremt starkt för att DNA:t kommer från [redacted] [redacted] (*Grad +4*), om man bortser från möjligheten att det kommer från en nära släkting.

Polisen

Elektroniskt underskriven av Sara Witte 2023-12-04 07:48

Nationellt forensiskt centrum - NFC

Sakkunnigutlåtande (DNA)

Datum	Vårt diarienummer
2023-12-04	2023014584
Ert datum	Er beteckning
2023-07-31	5000-K927299-23

5312/30123-23/S045	Fimp. Nedtrampad.. Golv källarförråd. Cykelförvaringsutrymme vid röd Yosemitecykel (K) *Forums materialnr: 202301458422*
DNA	DNA påvisades. Resultatet kunde på grund av komplexitet inte utvärderas.
5312/30123-23/S046	Fimp. Mindre kvarvarande askpelare.. Golv källarförråd. Cykelförvaringsutrymme vid pedalställ röd Yosemitecykel (L) *Forums materialnr: 202301458423*
DNA	DNA påvisades. Resultaten talar extremt starkt för att DNA:t kommer från *Okänd 5* (*Grad +4*), om man bortser från möjligheten att det kommer från en nära släkting.
5312/30123-23/S047	Fimp. Typ hemrullad.. Golv källarförråd. Cykelförvaringsutrymme. Hörn mot entrévägg (N) *Forums materialnr: 202301458424*
DNA	DNA påvisades. Blandningen utgörs av en huvuddel från en person samt av en mindre del som inte kunde utvärderas. Könskromosombestämningen för huvuddelen visar det normala för en man. Den person vars DNA påvisats i huvuddelen benämns *Okänd 7*.
Spår- och DNA-register	DNA-profilen för *Okänd 7* (register-ID: S051553-23) har lagts in i spårregistret och söks mot spår- och DNA-registren. Eventuella sökträffar redovisas separat.
5312/30123-23/S048	Fimp. Golv källarförråd. Cykelförvaringsutrymme. Vid bilbarnstol (O) *Forums materialnr: 202301458425*
DNA	DNA påvisades. Resultaten talar extremt starkt för att DNA:t kommer från Wilma Daniella Jamila [redacted] (*Grad +4*), om man bortser från möjligheten att det kommer från en nära släkting. *Spåret S051554-23 har tidigare lagts in i spårregistret, men gallrats i och med överensstämmelse mot Wilma Daniella Jamila* [redacted]
5312/30123-23/S049	Mindre bit silverfärgad vävtejp (silvertejp). Golv källarförråd. Cykelförvaringsutrymme. Satt fast på nedre liggare gallervägg (P) *Forums materialnr: 202301458409*
DNA	I två undersökta områden (tejpändar) påvisades DNA. Resultaten kunde på grund av komplexitet inte utvärderas. Blod kunde inte påvisas.

Polismyndigheten
Nationellt forensiskt centrum - NFC
581 94 Linköping • Tel 010-562 80 20 vxl • Fax 013-14 57 15
E-post registrator.nfc@polisen.se

SWEDAC ACKREDITERING
Ackred. nr 1521
Provning
ISO/IEC 17025

Polisen

Elektroniskt underskriven av Sara Witte 2023-12-04 07:48

Nationellt forensiskt centrum - NFC 26(33)
Sakkunnigutlåtande
(DNA)

Datum	Vårt diarienummer
2023-12-04	2023014584
Ert datum	Er beteckning
2023-07-31	5000-K927299-23

5312/30123-23/S050	Genomskinligt runt plastlock. Typ till pringlesburk. Golv källarförråd. Låg dolt under reklamkärran.(Q) *Forums materialnr: 202301458410*
DNA	I ett undersökt område (kanten på locket) påvisades DNA. Analysen visar en blandning av DNA från minst fyra personer. Resultaten talar extremt starkt för att del av DNA:t kommer från [redacted] (*Grad +4*), om man bortser från möjligheten att det kommer från en nära släkting. Resultaten talar extremt starkt för att del av DNA:t kommer från Layth Al-Azzawi (*Grad +4*), om man bortser från möjligheten att det kommer från en nära släkting. Resultaten talar varken för eller emot att del av DNA:t kommer från *Okänd 2* (*Grad 0*). Blod kunde inte påvisas.

5312/30123-23/S051	Diverse emballage bl.a. chipspåse/godispapper och caprisun-dricka. Golv källarförråd. Låg dolt under reklamkärran.(R) *Forums materialnr: 202301458406*
DNA	I ett undersökt område (på en av fimparna) kunde något detekterbart DNA inte påvisas. I ett undersökt område (på en av fimparna) påvisades DNA. Könskromosombestämningen visar det normala för en man. Den person vars DNA påvisats benämns *Okänd 8*. I ett undersökt område (uppriven del på en av förpackningarna) påvisades DNA. Resultatet kunde på grund av komplexitet inte utvärderas. I ett undersökt område (del av sugrör på en av juiceförpackningarna) påvisades DNA. Könskromosombestämningen visar det normala för en man. Den person vars DNA påvisats benämns *Okänd 9*. I ett undersökt område (öppningen på chipspåse) kunde DNA i tillräcklig mängd inte påvisas. Blod kunde inte påvisas.

Polismyndigheten
Nationellt forensiskt centrum - NFC
581 94 Linköping • Tel 010-562 80 20 vxl • Fax 013-14 57 15
E-post registrator.nfc@polisen.se

SWEDAC ACKREDITERING
Ackred. nr 1521
Provning
ISO/IEC 17025

Polisen

Elektroniskt underskriven av Sara Witte 2023-12-04 07:48

Nationellt forensiskt centrum - NFC 27(33)
Sakkunnigutlåtande
(DNA)

Datum	Vårt diarienummer
2023-12-04	2023014584
Ert datum	Er beteckning
2023-07-31	5000-K927299-23

Spår- och DNA-register	DNA-profilen för *Okänd 8* (register-ID: S048228-23) har lagts in i spårregistret och söks mot spår- och DNA-registren. Eventuella sökträffar redovisas separat.
Spår- och DNA-register	DNA-profilen för *Okänd 9* (register-ID: S048230-23) har lagts in i spårregistret och söks mot spår- och DNA-registren. Eventuella sökträffar redovisas separat.

5313/32940-23/S001	Nagel (1). Låg löst på marken vid höger hand *Forums materialnr: 202301458426*
DNA	Ena änden på nageln reagerade så som för blod. vid utförd DNA-analys kunde något detekterbart DNA inte påvisas.
5313/32940-23/S002	Nagel (2). Låg löst på marken vid höger hand *Forums materialnr: 202301458427*
DNA	Ena änden på nageln reagerade så som för blod. vid utförd DNA-analys kunde något detekterbart DNA inte påvisas.
5313/32940-23/S003	Nagel (3). Låg löst på marken vid höger hand *Forums materialnr: 202301458428*
DNA	Ena änden på nageln reagerade så som för blod. vid utförd DNA-analys kunde något detekterbart DNA inte påvisas.
5313/32940-23/S007	Tops. Halsområdet, höger sida *Forums materialnr: 202301458429*
DNA	Topsen reagerade så som för blod. vid utförd DNA-analys kunde något detekterbart DNA inte påvisas.
5313/32940-23/S008	Tops. Halsområdet, vänster sida *Forums materialnr: 202301458430*
DNA	Topsen reagerade så som för blod. vid utförd DNA-analys kunde något detekterbart DNA inte påvisas.
5313/32940-23/S009	Nagel. Låg vid höger hand *Forums materialnr: 202301458431*
DNA	Ena änden på nageln reagerade så som för blod. vid utförd DNA-analys kunde något detekterbart DNA inte påvisas.
5313/32940-23/S010	Nagel. Låg lös i liksäck *Forums materialnr: 202301458432*
DNA	Ena änden på nageln reagerade så som för blod. vid utförd DNA-analys kunde något detekterbart DNA inte påvisas.

Polismyndigheten
Nationellt forensiskt centrum - NFC
581 94 Linköping • Tel 010-562 80 20 vxl • Fax 013-14 57 15
E-post registrator.nfc@polisen.se

SWEDAC ACKREDITERING
Ackred. nr 1521
Provning
ISO/IEC 17025

Polisen

Elektroniskt underskriven av Sara Witte 2023-12-04 07:48

Nationellt forensiskt centrum - NFC

Sakkunnigutlåtande (DNA)

Datum	Vårt diarienummer
2023-12-04	2023014584
Ert datum	Er beteckning
2023-07-31	5000-K927299-23

Handläggning

Undersökning	Handläggare
DNA	forensikern Sara Witte (ansvarig handläggare) forensikern Jesper Fogelholm

Frågor riktas i första hand till forensikern Sara Witte (ärendeansvarig), direkttelefon 010-562 81 07. Eventuell kallelse till rättegång ställs till den ansvarige handläggaren för berörd undersökningstyp.

Sara Witte
Forensiker

Polismyndigheten
Nationellt forensiskt centrum - NFC
581 94 Linköping • Tel 010-562 80 20 vxl • Fax 013-14 57 15
E-post registrator.nfc@polisen.se

SWEDAC ACKREDITERING
Ackred. nr 1521
Provning
ISO/IEC 17025

Polisen

Elektroniskt underskriven av Sara Witte 2023-12-04 07:48

Datum	Vårt diarienummer
2023-12-04	2023014584
Ert datum	Er beteckning
2023-07-31	5000-K927299-23

Utlåtandeskala

Skalan är utarbetad för NFC:s resultatvärdering. Vid resultatvärdering bedöms storleken hos *resultatvärdet*, det vill säga hur mycket resultaten av undersökningen talar för eller emot huvudhypotesen. Storleksordningen hos resultatvärdet avgör skalsteget. Nedan visas skalstegen med tillhörande intervall av resultatvärden (V). Om en av hypoteserna kan uteslutas används inte skalstegen och slutsatsen blir då ett fastställande av faktum. Se även www.nfc.polisen.se.

Skalsteg	Verbalt uttryck	Förklaring	Resultatvärde (V)
Grad +4	Resultaten talar extremt starkt för att ...	Det bedöms vara minst 1 000 000 gånger mer sannolikt att få dessa resultat om huvudhypotesen är sann än om den alternativa hypotesen är sann.	$1\,000\,000 \leq V$
Grad +3	Resultaten talar starkt för att ...	Det bedöms vara minst 6000 gånger mer sannolikt att få dessa resultat om huvudhypotesen är sann än om den alternativa hypotesen är sann.	$6\,000 \leq V < 1\,000\,000$
Grad +2	Resultaten talar för att ...	Det bedöms vara minst 100 gånger mer sannolikt att få dessa resultat om huvudhypotesen är sann än om den alternativa hypotesen är sann.	$100 \leq V < 6\,000$
Grad +1	Resultaten talar i någon mån för att ...	Det bedöms vara minst 6 gånger mer sannolikt att få dessa resultat om huvudhypotesen är sann än om den alternativa hypotesen är sann.	$6 \leq V < 100$
Grad 0	Resultaten talar varken för eller emot att ...	Det bedöms vara ungefär lika sannolikt att få de erhållna resultaten om huvudhypotesen är sann som om den alternativa hypotesen är sann.	$\frac{1}{6} < V < 6$
Grad -1	Resultaten talar i någon mån för att ... inte ...	Det bedöms vara minst 6 gånger mer sannolikt att få dessa resultat om den alternativa hypotesen är sann än om huvudhypotesen är sann.	$\frac{1}{100} < V \leq \frac{1}{6}$
Grad -2	Resultaten talar för att ... inte ...	Det bedöms vara minst 100 gånger mer sannolikt att få dessa resultat om den alternativa hypotesen är sann än om huvudhypotesen är sann.	$\frac{1}{6\,000} < V \leq \frac{1}{100}$
Grad -3	Resultaten talar starkt för att ... inte ...	Det bedöms vara minst 6000 gånger mer sannolikt att få dessa resultat om den alternativa hypotesen är sann än om huvudhypotesen är sann.	$\frac{1}{1\,000\,000} < V \leq \frac{1}{6\,000}$
Grad -4	Resultaten talar extremt starkt för att ... inte ...	Det bedöms vara minst 1 000 000 gånger mer sannolikt att få dessa resultat om den alternativa hypotesen är sann än om huvudhypotesen är sann.	$V \leq \frac{1}{1\,000\,000}$

Polismyndigheten
Nationellt forensiskt centrum - NFC
581 94 Linköping • Tel 010-562 80 20 vxl • Fax 013-14 57 15
E-post registrator.nfc@polisen.se

SWEDAC ACKREDITERING
Ackred. nr 1521
Provning
ISO/IEC 17025

Polisen

Elektroniskt underskriven av Sara Witte 2023-12-04 07:48

Datum	Vårt diarienummer
2023-12-04	2023014584
Ert datum	Er beteckning
2023-07-31	5000-K927299-23

Bilaga till sakkunnigutlåtanden med undersökningar av biologiska spår och dna

I tabellen återges exempel med förklaring på vanliga standardfraser som används av Nationellt forensiskt centrum (NFC) vid redovisning av genomförda undersökningar av biologiska spår och dna.

Vid behov av att diskutera genomförda undersökningar och erhållna resultat kontakta ansvarig handläggare i ärendet.

Använd fras	Förklaring
… reagerade så som för blod …	Vid ett test har spåret reagerat så som för blod.
… blod påvisades …	Spåret är blodliknande, har reagerat så som för blod med ett test och ett dna-resultat har erhållits.
… spermier påvisades …	Spermier har påvisats vid mikroskopisk granskning av ett delprov av spåret men manligt dna har inte påvisats.
… sperma påvisades …	Spermier har påvisats vid mikroskopisk granskning av ett delprov av spåret och manligt dna har påvisats.
… dna påvisades …	Dna har påvisats men bakomliggande spårtyp har inte fastställts. Används exempelvis när områden spårsäkrats för analys, så som för ”*brukarDNA*” eller ”*touchDNA*”.
… kunde blod/sperma inte påvisas …	Spårtypen ifråga har inte kunnat påvisas på det undersökta materialet.
Något detekterbart dna kunde inte påvisas	Vid kvantifiering (mängdbestämning) av provet kunde dna inte påvisas (<0,001 ng/µL).
Dna i tillräcklig mängd kunde inte påvisas	Vid kvantifiering (mängdbestämning) påvisades dna i provet, men fortsatt analys har inte utförts på grund av att mängden dna (0,001-0,0049 ng/µL) är låg för en standardanalys.
Dna påvisades. Resultatet kunde på grund av komplexitet (+ ev. förtydligande ord) inte utvärderas	Standardanalys utförd. Resultatet kan utgöras av en komplicerad blandbild med flera personer, vara ett svagt resultat med avsaknad av information, inte ett reproducerbart resultat eller en kombination av dessa tre. Nedbryt-ningsgrad på dna eller närvaro av föroreningar s.k. analyshämmare kan inverka på resultatet.
Den mindre delen av dna:t kunde inte utvärderas	Används när resultatet utgörs av en blandbild med olika proportioner på de bidragande inslagen och den mindre delen inte kunde utvärderas och användas på grund av komplexitet.

Polismyndigheten
Nationellt forensiskt centrum - NFC
581 94 Linköping • Tel 010-562 80 20 vxl • Fax 013-14 57 15
E-post registrator.nfc@polisen.se

SWEDAC ACKREDITERING
Ackred. nr 1521
Provning
ISO/IEC 17025

En undersökning inleds med att **eftersöka och säkra biologiska spår** och om möjligt fastställa spårtyp. Spår som eftersöks är exempelvis besudlingar av blod, sperma eller sekret (saliv eller vaginalsekret) men också spår av t.ex. celler/cellrester som inte utgör direkta besudlingar. Spår kan sökas med blotta ögat eller med stöd av ljuskällor och instrument men också på kemisk väg. Biokemiska tester och mikroskopisk granskning används för att bedöma spårtyp. En stor mängd spår säkras trots avsaknad av regelrätta besudlingar. När det gäller spår som inte kan synliggöras går det inte att i förväg avgöra var det sitter eller om det överhuvudtaget förekommer något spår eller dna på den aktuella ytan. Många av dessa spårsäkringar innehåller mycket lite eller inget dna och möjligheten att få användbara resultat är låga. När dna i dessa fall påvisas kan bakomliggande spårtyp inte klargöras.

En bedömning av ett spår, ibland i kombination med resultat från dna-analys, leder till följande slutsatser: *"... blod/sperma påvisades*" eller "*... kunde blod/sperma inte påvisas*". När spårtyp inte har fastställts används "*… påvisades dna …*". Slutsatsen "*kunde inte påvisas*" utesluter inte att det kan finnas spår/dna på ett material. Tidsförlopp, mängden spår och deras synlighet, underlagets beskaffenhet och graden av föroreningar (t.ex. smuts) är faktorer som påverkar resultatet. På material där många besudlingar/spår iakttas görs ofta ett urval till fortsatt undersökning. Urvalet baseras på erfarenhet samt på den information som uppdragsgivaren lämnat i ärendet.

Efter spårsäkringen utförs **extraktion**, då dna utvinns ur spåret. Vald metod beror på spårets egenskaper och på det bakgrundsmaterial där det sitter. Nästa steg, **kvantifieringen**, undersöker mängden dna i provet. Innehåller provet inget eller för lite dna för en standardanalys avslutas analysen (gränsen/gränsvärdet är satt till 0,005 ng/µL). Om ett undersökt spår inte uppvisar något dna eller att mängden dna är låg för en standardanalys används fraser motsvarande: "*Något detekterbart dna kunde inte påvisas*" eller *"Dna i tillräcklig mängd kunde inte påvisas"*. Innehåller provet mycket dna så kan det behöva spädas före fortsatt analys. Nästa steg är **kopiering** med s.k. PCR-teknik där utvalda områden i dna:t kopieras och dna-profilen tas fram. Tekniken möjliggör undersökning av små mängder dna.

Dna finns i de flesta av våra celler. Det dna som analyseras är likadant i hela kroppen och ändrar sig inte över tiden. Sperma eller blod som påträffats på en brottsplats kan därför jämföras med dna-resultatet för ett salivprov från en person tillvarataget långt senare. Vid dna-analysen undersöks en ytterst liten del av arvsmassan som innehåller tillräckligt med information för att kunna leda till starka slutsatser. De områden i arvsmassan som undersöks kallas STR-markörer. De uppvisar variation mellan olika individer. Analysresultatet för de undersökta STR-markörerna åskådliggörs som en sifferserie kallad dna-profil. Markörerna som analyseras innehåller ingen information om en individs egenskaper, men en markör analyseras som visar på biologiskt kön.

De erhållna dna-profilerna jämförs vanligtvis mot personer aktuella i utredningen eller registreras i spårregistret. **Följande hypoteser används** vid värderingen av dna-resultaten vid jämförelse mot person;

Huvudhypotes: Spåret/dna:t kommer från den aktuella personen.
Alternativ hypotes: Spåret/dna:t kommer från någon annan person (som inte är nära släkt med den aktuella personen).

Om huvudhypotesen är sann är det förväntat att resultaten ska överensstämma. Sannolikheten för att erhålla ett överensstämmande resultat om den alternativa hypotesen (dna:t kommer från en annan person) är sann, varierar beroende på resultatet. Det är beräkningen av hur sannolikt det är att erhålla resultatet om dna:t kommer från en annan person som styr vilken slutsatsgrad som slutligen redovisas. Dna-resultatet i en undersökt STR-markör kan vara vanligt förekommande, men genom att analysera flera områden ger det sammantagna resultatet en mycket liten risk för slumpmässig överensstämmelse. Vid överensstämmelse utförs en **frekvensberäkning** som visar hur (o)vanligt dna-resultatet är i svensk majoritetsbefolkning. Beräkningen avser två obesläktade personer. Överensstämmelse mellan ett fullständigt dna-resultat från en person (NN) och ett fullständigt dna-resultat från ett spår med dna från en person ger alltid slutsatsen ”Grad +4”: *Resultaten talar extremt starkt för att dna:t kommer från NN (Grad +4), om man bortser från möjligheten att det kommer från en nära släkting*[1]. Mängden och kvaliteten på dna:t samt provets beskaffenhet kan medföra att en ofullständig dna-profil erhålls, vilket kan leda till lägre slutsatsgrader.

Ett spår kan innehålla dna från två eller flera personer, **en blandbild**. Detta kan medföra fler möjligheter att förklara resultatet och därmed ökar andelen personer som har en dna-profil som av en slump skulle kunna överensstämma med analysresultatet. Vid utvärdering av ett blandbildsresultat tas hänsyn till bland annat resultatets kvalitet, hur många personer som kan ha bidragit till resultatet, mängden dna i provet, ingående varianter i STR-markörerna och i vilken proportion de förekommer.

Vid utvärdering av dna-resultat används **expertsystemet DNAxs**[2]. I expertsystemet finns en beräkningsmodul som grundar sig på en internationellt vedertagen beräkningsmodell kallad ”probabilistic genotyping”. Utvärdering med stöd av DNAxs har potential att hantera resultat med upp till fyra personer som bidragare och där resultatet uppvisar s.k. stokastisk variation, såsom att inte hela dna-profilen framträder på grund av liten mängd dna. För att ett resultat ska kunna utvärderas med DNAxs behöver dna-provet analyseras minst två gånger. Undantaget är om det dna som påvisas kommer från en person då det räcker med en analys.

Utvärdering av dna-resultat med DNAxs sker i flera steg. Först görs en bedömning om dna-resultatet är användbart. Det görs också en bedömning av antalet bidragande personer i dna-resultatet. För dna-resultat som bedömts användbart för jämförelse görs en inledande jämförelse mot person/er i ärendet. Beroende på antalet bidragande personer i dna-resultatet samt hur väl spårets dna-resultat och personens dna-profil stämmer överens avgörs det om någon beräkning av resultatvärde mot person (eller ett annat dna-spår) ska utföras. Därefter sker en beräkning av resultatvärdet.

Hur stor skillnad som tillåts mellan dna-resultatet och person för beräkning av resultatvärde styrs av validerade tröskelvärden. Dessa tröskelvärden är beroende av antalet personer i dna-resultatet. I de fall personers dna-profiler eller andra spår vid jämförelse inte uppfyller tröskelvärdet så utförs ingen beräkning av resultatvärde. Då beräkningar utförs med hjälp av expertsystem (probabilistic genotyping) som DNAxs anses beräknade resultatvärden i intervallen för Grad -2 till Grad +2 inte vara tillräckligt robusta och därmed inte tillförlitliga, varför dessa manuellt bedöms motsvara ett resultatvärde inom intervallet för Grad 0.

Även om sannolikheten är mycket liten, så är den större **för att närbesläktade personer** uppvisar överensstämmande dna-profiler, än att obesläktade personer skulle göra det[3]. Sannolikheten för överensstämmelse är störst mellan helsyskon av samma kön men lägre än 1 på 1 miljon vid en fullständig dna-profil. Sannolikheten för slumpmässig överensstämmelse är betydligt lägre för övriga, mer avlägsna släktskapsrelationer. Sannolikheten att en nära släkting skulle uppvisa en överensstämmelse med dna-resultatet ökar dock om resultatet utgörs av en ofullständig dna-profil eller av en blandbild. I NFC:s ärendeverksamhet har enbart enäggstvillingar visats ha överensstämmande dna-profiler. Råder oklarheter i utredningen kan personprov från relevanta släktingar inhämtas, om inte dna-profilerna redan finns tillgängliga via dna-registret. Om en direkt jämförelse inte är möjlig kan på begäran sannolikheten för slumpmässig överensstämmelse mellan släktingar beräknas.

Vid all material- och spårhantering behöver risken för **kontaminering** minimeras. Effekterna av kontaminering ökar med att en allt mindre mängd spår/dna hanteras Vid all hantering eller kontakt med spår eller föremål som eventuellt ska dna-undersökas finns risk för kontamination. För att minimera riskerna att kontaminera med sitt eget dna eller från andra hanterade föremål ska som minimum munskydd och engångshandskar alltid användas. Engångshandskar behöver bytas ofta och utrustning rengöras (kameror, linjaler o.s.v.). Detta gäller för såväl arbete på brottsplats som vid laboratorium fram till avslutad hantering av ett undersökningsmaterial. Vilka personer som hanterat material och spår bör finnas dokumenterat. I syfte att påvisa kontaminationer och kunna avfärda dem som sådana för att inte vilseleda förundersökningen finns en lagstadgad elimineringsdatabas (EDB), med dna-profiler främst från personer som regelbundet hanterar undersökningsmaterial, t.ex. kriminaltekniker och personal vid NFC. I vissa fall behövs salivprov från andra personer som inte förekommer i EDB för att kunna utesluta dem mot erhållna resultat. Korrekt använd skyddsutrustning är central eftersom en kontamination kan förstöra ett dna-spår (det räcker inte med att ha tillgång till dna-profilen från den kontaminerande personen).

[1] För mer detaljerad information om NFC:s utlåtandeskala se https://polisen.se/tjanster-tillstand/bestall-forensisk-undersokning/utlatandeskala/

[2] Det finns ett separat Faktablad kring DNAxs.

[3] Det finns ett separat Faktablad kring DNA-resultat och nära släktskap.

Polisen

Elektroniskt underskriven av Sara Witte 2024-08-26 08:22

Nationellt forensiskt centrum (NFC)

Redovisning

Sakkunnigutlåtande

NFC:s ref.nr	Uppdragsgivarens ref.nr
2023014584	5000-K927299-23

Undersökning avseende biologiska spår (dna)

Inledande uppgifter

Uppdragsgivare (myndighet/motsvarande)	Uppdragsgivare (namn och kontaktinformation)	
Polismyndigheten	Erik Lilja, Utredningsenheten Forensiska sektionen – Kvarteret Kronoberg	
Utförare	Telefon (NFC:s frontdesk)	NFC:s ärende upprättat
Nationellt forensiskt centrum (NFC)	010-562 80 20	2023-07-31

Ändamål

Ändamålet var att ytterligare förtydliga placeringen av tidigare undersökta områden på materialet 2023-5000-BG99227-1. Materialet har tidigare undersökts och resultaten har redovisats i *NFC redovisning (DNA) 2023-12-04, NFC redovisning (DNA) 2024-02-26, NFC redovisning (DNA) 2024-02-27, NFC redovisning (DNA) 2024-03-20, NFC redovisning (DNA) 2024-07-02 samt NFC redovisning (dna), förtydligande 2024-08-21.*

Personer vars dna-profil jämförts mot dna-resultat i denna redovisning

Namn Personnummer	Beteckning / Prov-ID NFC:s materialnummer
Layth Al-Azzawi 20080927-7437	DNA-AC-005912 202333297501
Mohamed Suleiman 20081226-9694	DNA-AC-006210 202332916801
Juan [redacted]	DNA-AF-410057 201732636801
Joel [redacted]	DNA-AG-028454 201933083401
FAUZI Nasser Yousef 20021001-0310	DNA-AG-036698 201932713001
George Hanna 19930925-1933	DNA-AG-080604 202033353801
Nemo [redacted]	DNA-AG-117063 202131655301
Robin Johansson 19920224-4654	DNA-AG-234302 202231034501

Redovisningen ska i normalfallet återges i sin helhet.
Vid citering ur redovisningen i ett annat dokument ska det finnas en tydlig hänvisning till ursprungsdokumentet.

SWEDAC ACKREDITERING
Ackred. nr 1521
Provning
ISO/IEC 17025

Polisen

Elektroniskt underskriven av Sara Witte 2024-08-26 08:22

Nationellt forensiskt centrum (NFC)

Redovisning

Sakkunnigutlåtande

NFC:s ref.nr 2023014584

Uppdragsgivarens ref.nr 5000-K927299-23

Lucas [redacted]	DNA-AG-256198 202430238001
Abdullo Ametov 20030711-8836	DNA-AG-271594 202332120001
Wilma Daniella Jamila [redacted]	DNA-AG-275033 202333456001 Personprovskostnad: se Undersökningsrelaterad information
Ahmed [redacted]	DNA-AG-279458 202432125101
Jakub [redacted]	DNA-AG-297646 202331544401
Lauren Chukwudi Ibom 20060911-7494	DNA-AG-297934 202333342101
Malek Sammak 20080124-9053	DNA-AG-300447 202333038501 Personprovskostnad: se Undersökningsrelaterad information
Hussein [redacted]	DNA-AG-302118 202431057501 Personprovskostnad: se Undersökningsrelaterad information
Adam [redacted]	DNA-AG-304739 202333457501
[redacted]	DNA-AG-313157 202333566701
Isabela [redacted]	DNA-AG-314911 202333979901
[redacted]	DNA-AG-314915 202334314201
Mustafa Mert Göcmenoglu 20060521-4915	DNA-AG-315126 202333342301
Can Mikail Tuomi 20011118-5112	DNA-AG-315128 202333341801
Hatem [redacted]	DNA-AG-321765 202333355301

Redovisningen ska i normalfallet återges i sin helhet.
Vid citering ur redovisningen i ett annat dokument ska det finnas en tydlig hänvisning till ursprungsdokumentet.

SWEDAC ACKREDITERING
Ackred. nr 1521
Provning
ISO/IEC 17025

Polisen

Elektroniskt underskriven av Sara Witte 2024-08-26 08:22

Nationellt forensiskt centrum (NFC)

Redovisning

Sakkunnigutlåtande

NFC:s ref.nr 2023014584

Uppdragsgivarens ref.nr 5000-K927299-23

Yaser [redacted]	DNA-AG-322190 202333502901
SALAN SALAR [redacted]	DNA-AG-322248 202333444001 Personprovskostnad: se Undersökningsrelaterad information
Ali [redacted]	DNA-AG-322279 202333444301 Personprovskostnad: se Undersökningsrelaterad information
Alexander [redacted]	DNA-AG-336825 202430238201
Ousman Bah 20080505-4657	DNA-AG-373164 202431070501 Personprovskostnad: se Undersökningsrelaterad information
Dan [redacted]	DNA-AG-377961 202430203101

Polisen

Elektroniskt underskriven av Sara Witte 2024-08-26 08:22

Nationellt forensiskt centrum (NFC)

Redovisning

Sakkunnigutlåtande

NFC:s ref.nr	Uppdragsgivarens ref.nr
2023014584	5000-K927299-23

Resultat, värdering och slutsats

För information om undersökning av biologiska spår, dna samt hypoteser och resultatvärdering, se Bilaga 1.

Beteckning i utlåtandet	**Undersökningsmaterial**
Uppdragsgivarens beteckning	Platsbeskrivning
Beslags-/Spårmaterialnummer	Materialhantering
NFC:s materialnummer	
2023-5000-BG99227-1	**Jeans, Amiri**
2023-5000-BG99227-1	Från BG98582-7 I K1067132-23
2023-5000-BG99227-1	Materialet återgår separat
202301458434	

SWEDAC ACKREDITERING
Ackred. nr 1521
Provning
ISO/IEC 17025

Polisen

Elektroniskt underskriven av Sara Witte 2024-08-26 08:22

Nationellt forensiskt centrum (NFC)

Redovisning

Sakkunnigutlåtande

NFC:s ref.nr	Uppdragsgivarens ref.nr
2023014584	5000-K927299-23

Redovisningen ska i normalfallet återges i sin helhet.
Vid citering ur redovisningen i ett annat dokument ska det finnas en tydlig hänvisning till ursprungsdokumentet.

SWEDAC ACKREDITERING
Ackred. nr 1521
Provning
ISO/IEC 17025

I en undersökt besudling (**c.**) har blod tidigare påvisats. Resultaten talar extremt starkt för att blodet/DNA:t kommer från Layth Al-Azzawi (*Grad +4*), om man bortser från möjligheten att det kommer från en nära släkting.

I ett undersökt område (**a.**) har DNA tidigare påvisats. Analysen visar en blandning av DNA från minst tre personer. Blandningen utgörs av en huvuddel från en person samt av en mindre del som kan jämföras mot person.
Resultaten talar extremt starkt för att huvuddelen av DNA:t kommer från Isabela [redacted] (*Grad +4*), om man bortser från möjligheten att det kommer från en nära släkting.
Resultaten talar extremt starkt för att del av DNA:t i den mindre delen kommer från Lauren Chukwudi Ibom (*Grad +4*), om man bortser från möjligheten att det kommer från en nära släkting.
För var och en av Nemo [redacted], *Okänd 2* och *Okänd 4* talar resultaten extremt starkt för att DNA:t inte kommer från vederbörande (*Grad -4*).

Spåret S052154-23 har tidigare lagts in i spårregistret, men gallrats i och med överensstämmelse mot Isabela [redacted]

I ett undersökt område på avigsidan (**b.**) har DNA tidigare påvisats. Analysen visar en blandning av DNA från minst tre personer.
Resultaten talar extremt starkt för att del av DNA:t kommer från Isabela [redacted] (*Grad +4*), om man bortser från möjligheten att det kommer från en nära släkting.
Resultaten talar extremt starkt för att del av DNA:t kommer från Lauren Chukwudi Ibom (*Grad +4*), om man bortser från möjligheten att det kommer från en nära släkting.
För var och en av Nemo [redacted], *Okänd 2* och *Okänd 8* talar resultaten extremt starkt för att DNA:t inte kommer från vederbörande (*Grad -4*).

I ett undersökt område på avigsidan (**d.**) har DNA tidigare påvisats.
Analysen visar en blandning av DNA. Blandningen utgörs av en huvuddel från en person samt av en mindre del som inte kunde utvärderas.
Resultaten talar extremt starkt för att huvuddelen av DNA:t kommer från Isabela [redacted] (*Grad +4*), om man bortser från möjligheten att det kommer från en nära släkting.

I ett undersökt område på avigsidan (**e.**) har DNA tidigare påvisats. Analysen visar en blandning av DNA från minst fyra personer.
Resultaten talar extremt starkt för att del av DNA:t kommer från Isabela [redacted] (*Grad +4*), om man bortser från möjligheten att det kommer från en nära släkting.
Resultaten talar extremt starkt för att del av DNA:t kommer från Lauren Chukwudi Ibom (*Grad +4*), om man bortser från möjligheten att det kommer från en nära släkting.

Resultaten talar varken för eller emot att del av DNA:t kommer från Joel [redacted] (*Grad 0*).
Personprovet från Joel [redacted] *har analyserat enligt ett tidigare DNA-system med 15 områden. Ett nytt personprov från Joel* [redacted] *skulle uppdatera dennes DNA-profil till*

NFC:s aktuella DNA-system med 23 områden. Fler undersökta områden skulle ge ett större underlag för beräkning av det slutsatsgrundade resultatvärdet, vilket kan medföra en förändrad slutsatsgrad.

I ett undersökt område på avigsidan (**f.**) har DNA tidigare påvisats. Analysen visar en blandning av DNA från minst två personer.
Resultaten talar extremt starkt för att del av DNA:t kommer från Isabela [redacted] (*Grad +4*), om man bortser från möjligheten att det kommer från en nära släkting.
Resultaten talar extremt starkt för att del av DNA:t kommer från Lauren Chukwudi Ibom (*Grad +4*), om man bortser från möjligheten att det kommer från en nära släkting.

För var och en av Joel [redacted], Robin Johansson, *Okänd 2, Okänd 3* och *Okänd 6* talar resultaten extremt starkt för att DNA:t inte kommer från vederbörande (*Grad -4*).

Metodik

Någon, några eller samtliga metodiker har använts vid undersökningen: 838*, 852*, 859*, 871*, 872*, 666*, 1388*, 869*, 744*, 727* 1828*, 736*

Metodik markerad med asterisk (*) är ackrediterad enligt ISO 17025. För mer information, se polisen.se/forensiskametoder. Önskas ytterligare information kring använd metodik kontakta ansvarig handläggare.

Undersökningsrelaterad information

Undersökningsuppdraget är värderande. Vid ett sådant uppdrag innehåller slutsatsen uppgift om storleksordningen på resultatvärdet (se rubriken Utlåtandeskala).

Eventuella dna-prov arkiveras vid laboratoriet i minst 30 år. Arkiveringstiden är kopplad till brottskategori.

För att tillgodose författningsenliga krav på rättssäkerhet och registerkvalitet, skall den uppdragsgivare som begärt dna-analysen meddela NFC när ej längre relevanta dna-resultat skall gallras ur spårregistret.

Analyskostnad för personprov, se jämförelsematerial ovan, är 950 SEK/prov (se RB 31:1).

Resultatet gäller för materialet så som det inkom till NFC.

I Foresight går att söka efter och få en sammanställning över material och undersökningar i ett K-ärende som hanteras av NFC. Foresight går att nå direkt från Durtvå och TekPro samt via denna länk: foresight.polisen.se/foresight. Alla som har behörighet att se information om ett K-ärende i Durtvå har åtkomst till uppgifterna i Foresight.

Material som delas vid NFC får en indexering av materialbeteckningen. Genom att söka på materialet i Foresight erhålls bl.a. en sammanställning över hur materialet har delats upp, status och var de uppdelade materialen befinner sig.

Polisen

Elektroniskt underskriven av Sara Witte 2024-08-26 08:22

Nationellt forensiskt centrum (NFC)

Redovisning

Sakkunnigutlåtande

NFC:s ref.nr	Uppdragsgivarens ref.nr
2023014584	5000-K927299-23

Handläggning

Handläggare, DNA	Driftställe	För kontakt
forensikern Sara Witte (ansvarig handläggare) forensiska generalisten Helena Lyth	Nationellt NFC (Linköping)	010-562 81 07
Ärendeansvarig		För kontakt
forensikern Sara Witte		010-562 81 07

Frågor om undersökningen samt eventuell kallelse till rättegång riktas till ansvarig handläggare, se ovan. Övergripande frågor i ärendet riktas till ärendeansvarig.

SWEDAC ACKREDITERING
Ackred. nr 1521
Provning
ISO/IEC 17025

NFC redovisning (dna), förtydligande 2024-08-26 underskriven, Förtydligande av var DNA hittats på Iboms jeans, 2024-08-26 08:22, diarienr: 5000-K927299-

Utlåtandeskala

Skalsteg	Verbalt uttryck i utlåtandet	Förklaring	Resultatvärde (V)
Grad +4	Resultaten talar extremt starkt för att ...	Det bedöms vara minst 1 000 000 gånger mer sannolikt att få dessa resultat om huvudhypotesen är sann än om den alternativa hypotesen är sann.	$1\,000\,000 \leq V$
Grad +3	Resultaten talar starkt för att ...	Det bedöms vara minst 6000 gånger mer sannolikt att få dessa resultat om huvudhypotesen är sann än om den alternativa hypotesen är sann.	$6\,000 \leq V < 1\,000\,000$
Grad +2	Resultaten talar för att ...	Det bedöms vara minst 100 gånger mer sannolikt att få dessa resultat om huvudhypotesen är sann än om den alternativa hypotesen är sann.	$100 \leq V < 6\,000$
Grad +1	Resultaten talar i någon mån för att ...	Det bedöms vara minst 6 gånger mer sannolikt att få dessa resultat om huvudhypotesen är sann än om den alternativa hypotesen är sann.	$6 \leq V < 100$
Grad 0	Resultaten talar varken för eller emot att ...	Det bedöms vara ungefär lika sannolikt att få de erhållna resultaten om huvudhypotesen är sann som om den alternativa hypotesen är sann.	$\frac{1}{6} < V < 6$
Grad -1	Resultaten talar i någon mån för att ... inte ...	Det bedöms vara minst 6 gånger mer sannolikt att få dessa resultat om den alternativa hypotesen är sann än om huvudhypotesen är sann.	$\frac{1}{100} < V \leq \frac{1}{6}$
Grad -2	Resultaten talar för att ... inte ...	Det bedöms vara minst 100 gånger mer sannolikt att få dessa resultat om den alternativa hypotesen är sann än om huvudhypotesen är sann.	$\frac{1}{6\,000} < V \leq \frac{1}{100}$
Grad -3	Resultaten talar starkt för att ... inte ...	Det bedöms vara minst 6000 gånger mer sannolikt att få dessa resultat om den alternativa hypotesen är sann än om huvudhypotesen är sann.	$\frac{1}{1\,000\,000} < V \leq \frac{1}{6\,000}$
Grad -4	Resultaten talar extremt starkt för att ... inte ...	Det bedöms vara minst 1 000 000 gånger mer sannolikt att få dessa resultat om den alternativa hypotesen är sann än om huvudhypotesen är sann.	$V \leq \frac{1}{1\,000\,000}$

Skalan är utarbetad för NFC:s resultatvärdering. Vid resultatvärdering bedöms storleken hos *resultatvärdet*, det vill säga hur mycket resultaten av undersökningen talar för eller emot huvudhypotesen. Storleksordningen hos resultatvärdet avgör skalsteget. Skalstegen visas med tillhörande intervall av resultatvärden (V). Om en av hypoteserna kan uteslutas används inte skalstegen och slutsatsen blir då ett fastställande av faktum.

Polisen

Elektroniskt underskriven av Sara Witte 2024-08-26 08:22

Redovisning

Sakkunnigutlåtande

NFC:s ref.nr 2023014584

Uppdragsgivarens ref.nr 5000-K927299-23

Bilaga 1. Undersökningar av biologiska spår och dna

I tabellen återges exempel med förklaring på vanliga standardfraser som används av Nationellt forensiskt centrum (NFC) vid redovisning av genomförda undersökningar av biologiska spår och dna.

Vid behov av att diskutera genomförda undersökningar och erhållna resultat kontakta ansvarig handläggare i ärendet.

Använd fras	Förklaring
… reagerade så som för blod …	Vid ett test har spåret reagerat så som för blod.
… blod påvisades …	Spåret är blodliknande, har reagerat så som för blod med ett test och ett dna-resultat har erhållits.
… spermier påvisades …	Spermier har påvisats vid mikroskopisk granskning av ett delprov av spåret men manligt dna har inte påvisats.
… sperma påvisades …	Spermier har påvisats vid mikroskopisk granskning av ett delprov av spåret och manligt dna har påvisats.
… dna påvisades …	Dna har påvisats men bakomliggande spårtyp har inte fastställts. Används exempelvis när områden spårsäkrats för analys, så som för ”*brukarDNA*” eller ”*touchDNA*”.
… kunde blod/sperma inte påvisas …	Spårtypen ifråga har inte kunnat påvisas på det undersökta materialet.
Något detekterbart dna kunde inte påvisas	Vid kvantifiering (mängdbestämning) av provet kunde dna inte påvisas (<0,001 ng/µL).
Dna i tillräcklig mängd kunde inte påvisas	Vid kvantifiering (mängdbestämning) påvisades dna i provet, men fortsatt analys har inte utförts på grund av att mängden dna (0,001-0,0049 ng/µL) är låg för en standardanalys.
Dna påvisades. Resultatet kunde på grund av komplexitet (+ ev. förtydligande ord) inte utvärderas	Standardanalys utförd. Resultatet kan utgöras av en komplicerad blandbild med flera personer, vara ett svagt resultat med avsaknad av information, inte ett reproducerbart resultat eller en kombination av dessa tre. Nedbrytningsgrad på dna eller närvaro av föroreningar s.k. analyshämmare kan inverka på resultatet.
Den mindre delen av dna:t kunde inte utvärderas	Används när resultatet utgörs av en blandbild med olika proportioner på de bidragande inslagen och den mindre delen inte kan utvärderas och användas på grund av komplexitet.

SWEDAC ACKREDITERING
Ackred. nr 1521
Provning
ISO/IEC 17025

Elektroniskt underskriven av Sara Witte 2024-08-26 08:22

Redovisning
Sakkunnigutlåtande

NFC:s ref.nr 2023014584

Uppdragsgivarens ref.nr 5000-K927299-23

En undersökning inleds med att **eftersöka och säkra biologiska spår** och om möjligt fastställa spårtyp. Spår som eftersöks är exempelvis besudlingar av blod, sperma eller sekret (saliv eller vaginalsekret) men också spår av t.ex. celler/cellrester som inte utgör direkta besudlingar. Spår kan sökas med blotta ögat eller med stöd av ljuskällor och instrument men också på kemisk väg. Biokemiska tester och mikroskopisk granskning används för att bedöma spårtyp. En stor mängd spår säkras trots avsaknad av regelrätta besudlingar. När det gäller spår som inte kan synliggöras går det inte att i förväg avgöra var det sitter eller om det överhuvudtaget förekommer något spår eller dna på den aktuella ytan. Många av dessa spårsäkringar innehåller mycket lite eller inget dna och möjligheten att få användbara resultat är låga. När dna i dessa fall påvisas kan bakomliggande spårtyp inte klargöras.

En bedömning av ett spår, ibland i kombination med resultat från dna-analys, leder till följande slutsatser: ”*... blod/sperma påvisades*” eller ”*... kunde blod/sperma inte påvisas*”. När spårtyp inte har fastställts används ”*... påvisades dna ...*”. Slutsatsen ”*kunde inte påvisas*” utesluter inte att det kan finnas spår/dna på ett material. Tidsförlopp, mängden spår och deras synlighet, underlagets beskaffenhet och graden av föroreningar (t.ex. smuts) är faktorer som påverkar resultatet. På material där många besudlingar/spår iakttas görs ofta ett urval till fortsatt undersökning. Urvalet baseras på erfarenhet samt på den information som uppdragsgivaren lämnat i ärendet.

Efter spårsäkringen utförs **extraktion**, då dna utvinns ur spåret. Vald metod beror på spårets egenskaper och på det bakgrundsmaterial där det sitter. Nästa steg, **kvantifieringen**, undersöker mängden dna i provet. Innehåller provet inget eller för lite dna för en standardanalys avslutas analysen (gränsen/gränsvärdet är satt till 0,005 ng/µL). Om ett undersökt spår inte uppvisar något dna eller att mängden dna är låg för en standardanalys används fraser motsvarande: ”*Något detekterbart dna kunde inte påvisas*” eller ”*Dna i tillräcklig mängd kunde inte påvisas*”. Innehåller provet mycket dna så kan det behöva spädas före fortsatt analys. Nästa steg är **kopiering** med s.k. PCR-teknik där utvalda områden i dna:t kopieras och dna-profilen tas fram. Tekniken möjliggör undersökning av små mängder dna.

Dna finns i de flesta av våra celler. Det dna som analyseras är likadant i hela kroppen och ändrar sig inte över tiden. Sperma eller blod som påträffats på en brottsplats kan därför jämföras med dna-resultatet för ett salivprov från en person tillvaratagt långt senare. Vid dna-analysen undersöks en ytterst liten del av arvsmassan som innehåller tillräckligt med information för att kunna leda till starka slutsatser. De områden i arvsmassan som undersöks kallas STR-markörer. De uppvisar variation mellan olika individer. Analysresultatet för de undersökta STR-markörerna åskådliggörs som en sifferserie kallad dna-profil. Markörerna som analyseras innehåller ingen information om en individs egenskaper, men en markör analyseras som visar på biologiskt kön.

De erhållna dna-profilerna jämförs vanligtvis mot personer aktuella i utredningen eller registreras i spårregistret.

SWEDAC ACKREDITERING
Ackred. nr 1521
Provning
ISO/IEC 17025

Följande hypoteser används vid värderingen av dna-resultaten vid jämförelse mot person;

Huvudhypotes: Spåret/dna:t kommer från den aktuella personen.
Alternativ hypotes: Spåret/dna:t kommer från någon annan person (som inte är nära släkt med den aktuella personen).

Om huvudhypotesen är sann är det förväntat att resultaten ska överensstämma. Sannolikheten för att erhålla ett överensstämmande resultat om den alternativa hypotesen (dna:t kommer från en annan person) är sann, varierar beroende på resultatet. Det är beräkningen av hur sannolikt det är att erhålla resultatet om dna:t kommer från en annan person som styr vilken slutsatsgrad som slutligen redovisas. Dna-resultatet i en undersökt STR-markör kan vara vanligt förekommande, men genom att analysera flera områden ger det sammantagna resultatet en mycket liten risk för slumpmässig överensstämmelse. Vid överensstämmelse utförs en **frekvensberäkning** som visar hur (o)vanligt dna-resultatet är. Beräkningen avser två obesläktade personer och baseras på en populationsdatabas för svensk majoritetsbefolkning. I beräkningen görs en korrigering så att resultatet kan anses ge en fingervisning om (o)vanligheten även för andra befolkningsgrupper. Överensstämmelse mellan ett fullständigt dna-resultat från en person (NN) och ett fullständigt dna-resultat från ett spår med dna från en person ger alltid slutsatsen ”Grad +4”: *Resultaten talar extremt starkt för att dna:t kommer från NN (Grad +4), om man bortser från möjligheten att det kommer från en nära släkting*[1] . Mängden och kvaliteten på dna:t samt provets beskaffenhet kan medföra att en ofullständig dna-profil erhålls, vilket kan leda till lägre slutsatsgrader.

Ett spår kan innehålla dna från två eller flera personer, **en blandbild**. Detta kan medföra fler möjligheter att förklara resultatet och därmed ökar andelen personer som har en dna-profil som av en slump skulle kunna överensstämma med analysresultatet. Vid utvärdering av ett blandbildsresultat tas hänsyn till bland annat resultatets kvalitet, hur många personer som kan ha bidragit till resultatet, mängden dna i provet, ingående varianter i STR-markörerna och i vilken proportion de förekommer.

Vid utvärdering av dna-resultat används **expertsystemet DNAxs**[2]. I expertsystemet finns en beräkningsmodul som grundar sig på en internationellt vedertagen beräkningsmodell kallad ”probabilistic genotyping”. Utvärdering med stöd av DNAxs har potential att hantera resultat med upp till fyra personer som bidragare och där resultatet uppvisar s.k. stokastisk variation, såsom att inte hela dna-profilen framträder på grund av liten mängd dna. För att ett resultat ska kunna utvärderas med DNAxs behöver dna-provet analyseras minst två gånger. Undantaget är om det dna som påvisas kommer från en person då det räcker med en analys.

Utvärdering av dna-resultat med DNAxs sker i flera steg. Först görs en bedömning om dna-resultatet är användbart. Det görs också en bedömning av antalet bidragande personer i dna-resultatet. För dna-resultat som bedömts användbart för jämförelse görs en inledande jämförelse mot person/er i ärendet.

Beroende på antalet bidragande personer i dna-resultatet samt hur väl spårets dna-resultat och personens dna-profil stämmer överens avgörs det om någon beräkning av resultatvärde mot person (eller ett annat dna-spår) ska utföras. Därefter sker en beräkning av resultatvärdet.

Hur stor skillnad som tillåts mellan dna-resultatet och person för beräkning av resultatvärde styrs av validerade tröskelvärden. Dessa tröskelvärden är beroende av antalet personer i dna-resultatet. I de fall personers dna-profiler eller andra spår vid jämförelse inte uppfyller tröskelvärdet så utförs ingen beräkning av resultatvärde. Då beräkningar utförs med hjälp av expertsystem (probabilistic genotyping) som DNAxs anses beräknade resultatvärden i intervallen för Grad -2 till Grad +2 inte vara tillräckligt robusta och därmed inte tillförlitliga, varför dessa manuellt bedöms motsvara ett resultatvärde inom intervallet för Grad 0.

Även om sannolikheten är mycket liten, så är den större för **att närbesläktade personer** uppvisar överensstämmande dna-profiler, än att obesläktade personer skulle göra det[3]. Sannolikheten för överensstämmelse är störst mellan helsyskon av samma kön men lägre än 1 på 1 miljon vid en fullständig dna-profil. Sannolikheten för slumpmässig överensstämmelse är betydligt lägre för övriga, mer avlägsna släktskapsrelationer. Sannolikheten att en nära släkting skulle uppvisa en överensstämmelse med dna-resultatet ökar dock om resultatet utgörs av en ofullständig dna-profil eller av en blandbild. I NFC:s ärendeverksamhet har enbart enäggstvillingar visats ha överensstämmande dna-profiler. Råder oklarheter i utredningen kan personprov från relevanta släktingar inhämtas, om inte dna-profilerna redan finns tillgängliga via dna-registret. Om en direkt jämförelse inte är möjlig kan på begäran sannolikheten för slumpmässig överensstämmelse mellan släktingar beräknas.

Vid all material- och spårhantering behöver risken för **kontaminering** minimeras. Effekterna av kontaminering ökar med att en allt mindre mängd spår/dna hanteras Vid all hantering eller kontakt med spår eller föremål som eventuellt ska dna-undersökas finns risk för kontamination. För att minimera riskerna att kontaminera med sitt eget dna eller från andra hanterade föremål ska som minimum munskydd och engångshandskar alltid användas. Engångshandskar behöver bytas ofta och utrustning rengöras (kameror, linjaler o.s.v.). Detta gäller för såväl arbete på brottsplats som vid laboratorium fram till avslutad hantering av ett undersökningsmaterial. Vilka personer som hanterat material och spår bör finnas dokumenterat. I syfte att påvisa kontaminationer och kunna avfärda dem som sådana för att inte vilseleda förundersökningen finns en lagstadgad elimineringsdatabas (EDB), med dna-profiler främst från personer som regelbundet hanterar undersökningsmaterial, t.ex. kriminaltekniker och personal vid NFC. I vissa fall behövs salivprov från andra personer som inte förekommer i EDB för att kunna utesluta dem mot erhållna resultat. Korrekt använd skyddsutrustning är central eftersom en kontamination kan förstöra ett dna-spår (det räcker inte med att ha tillgång till dna-profilen från den kontaminerande personen).

[1]För mer detaljerad information om NFC:s utlåtandeskala se https://polisen.se/tjanster-tillstand/bestall-forensisk-undersokning/utlatandeskala/
[2]Det finns ett separat Faktablad kring DNAxs.
[3]Det finns ett separat Faktablad kring DNA-resultat och nära släktskap.

Redovisningen ska i normalfallet återges i sin helhet.
Vid citering ur redovisningen i ett annat dokument ska det finnas en tydlig hänvisning till ursprungsdokumentet.

SWEDAC ACKREDITERING
Ackred. nr 1521
Provning
ISO/IEC 17025

Polisen

Elektroniskt underskriven av Sara Witte 2024-02-27 10:30

Nationellt forensiskt centrum - NFC
Sakkunnigutlåtande (DNA)

Datum	Vårt diarienummer
2024-02-27	2023014584
Ert datum	Er beteckning
2023-07-31	5000-K927299-23

Polismyndigheten
Utredningsenheten Forensiska sektionen – Kvarteret Kronoberg
Erik Lilja
106 75 STOCKHOLM

Uppdragsgivare

Polismyndigheten

Allmän information om NFC:s sakkunnigutlåtanden

Återgivande av sakkunnigutlåtande

Vid återgivande av denna redovisning ska detta i normalfallet göras i sin helhet. Om utdrag ur redovisningen återges i annat dokument ska detta följas av en tydlig hänvisning till ursprungsdokumentet.

Standardförfarande och metoder

Standardförfarande och metoder som har använts anges med dokumentbeteckning. Standardförfarande och metoder som ingår i laboratoriets ackreditering enligt ISO/IEC 17025 är markerade med asterisk (*). För förklaring av dokumentbeteckningar hänvisas till laboratoriets hemsida på IntraPolis eller Internet, www.nfc.polisen.se/tjanster. Önskas mer information kontakta ärendeansvarig.

Utlåtandeskala

För information om utlåtandeskalan, se sista sidan.

Polisen

Elektroniskt underskriven av Sara Witte 2024-02-27 10:30

Nationellt forensiskt centrum - NFC

Sakkunnigutlåtande (DNA)

Datum	Vårt diarienummer
2024-02-27	2023014584
Ert datum	Er beteckning
2023-07-31	5000-K927299-23

Material, metodik och materialhantering

Beteckning	Undersökningsmaterial
2023-5000-BG99227-1	**Jeans, Amiri** **Från BG98582-7 I K1067132-23** Beslagsnr: 2023-5000-BG99227-1 Uppdragsgivarens beteckning: 2023-5000-BG99227-1 Forums materialnr: 202301458434 Metodik: 1388*

Beteckning /Provid	Jämförelsematerial
DNA-AG-304739	Angivet namn: [redacted] Personnummer: [redacted] Provtyp: Salivprov på FTA-kort Uppdragsgivarens beteckning: DNA-AG-304739 Forums materialnr: 202333457501 Materialhantering: Materialet är kastat Metodik: 870*, 869*, 765*, 1828*, 736*
DNA-AG-321765	Angivet namn: Hatem [redacted] Personnummer: [redacted] Provtyp: Salivprov på FTA-kort Uppdragsgivarens beteckning: DNA-AG-321765 Forums materialnr: 202333355301 Materialhantering: Materialet är kastat Metodik: 870*, 869*, 765*, 1828*, 736*
DNA-AG-322190	Angivet namn: Yaser [redacted] Personnummer: [redacted] Provtyp: Salivprov på FTA-kort Uppdragsgivarens beteckning: DNA-AG-322190 Forums materialnr: 202333502901 Materialhantering: Materialet är kastat Metodik: 870*, 869*, 765*, 1828*, 736*

Polismyndigheten
Nationellt forensiskt centrum - NFC
581 94 Linköping • Tel 010-562 80 20 vxl • Fax 013-14 57 15
E-post registrator.nfc@polisen.se

SWEDAC ACKREDITERING
Ackred. nr 1521
Provning
ISO/IEC 17025

Polisen

Elektroniskt underskriven av Sara Witte 2024-02-27 10:30

Nationellt forensiskt centrum - NFC
Sakkunnigutlåtande (DNA)

Datum	Vårt diarienummer
2024-02-27	2023014584
Ert datum	Er beteckning
2023-07-31	5000-K927299-23

Ändamål

Ändamålet är att undersöka om tidigare påvisat DNA (*se NFC redovisning (DNA) 2023-12-04*) på ovanstående undersökningsmaterial kommer från någon av de under jämförelsematerial nämnda personerna eller annan person.

Undersökningsrelaterad information

DNA

För information om undersökning av biologiska spår och DNA, se bilaga sist i utlåtandet.

Eventuella DNA-prov arkiveras vid laboratoriet i minst 30 år. Arkiveringstiden är kopplad till brottskategori.

Personprovskostnad

Analyskostnad för personprov, se jämförelsematerial ovan, är 950 SEK/prov (se RB 31:1).

Undersökning och slutsats

2023-5000-BG99227-1	Jeans, Amiri. Från BG98582-7 I K1067132-23 *Forums materialnr: 202301458434*
DNA	I ett undersökt område (vid knäppning) har DNA tidigare påvisats. Analysen visar en blandning av DNA från minst tre personer. Blandningen utgörs av en huvuddel från en person samt av en mindre del som kan jämföras mot person. Resultaten talar extremt starkt för att DNA:t inte kommer från Hatem [redacted] (*Grad -4*). [redacted] *och Yaser* [redacted] *har för liten överensstämmelse med spåret för att någon slutsatsgrundande beräkning ska utföras.* I ett undersökt område på avigsidan (grenparti/övre del av lårområde) har DNA tidigare påvisats. Analysen visar en blandning av DNA från minst tre personer. Resultaten talar extremt starkt för att DNA:t inte kommer från Hatem [redacted] (*Grad -4*). [redacted] *och Yaser* [redacted] *har för liten överensstämmelse med spåret för att någon slutsatsgrundande beräkning ska utföras.* I ett undersökt område på avigsidan (höger framficka) har DNA tidigare påvisats. Analysen visar en blandning av DNA från minst fyra personer. *Samtliga personer i denna redovisning har för liten överensstämmelse med spåret för att någon slutsatsgrundande beräkning ska utföras.*

Polismyndigheten
Nationellt forensiskt centrum - NFC
581 94 Linköping • Tel 010-562 80 20 vxl • Fax 013-14 57 15
E-post registrator.nfc@polisen.se

SWEDAC ACKREDITERING
Ackred. nr 1521
Provning
ISO/IEC 17025

Polisen

Elektroniskt underskriven av Sara Witte 2024-02-27 10:30

Nationellt forensiskt centrum - NFC
Sakkunnigutlåtande (DNA)

Datum	Vårt diarienummer
2024-02-27	2023014584
Ert datum	Er beteckning
2023-07-31	5000-K927299-23

	I ett undersökt område på avigsidan (vänster framficka) har DNA tidigare påvisats. Analysen visar en blandning av DNA från minst två personer. *Samtliga personer i denna redovisning har för liten överensstämmelse med spåret för att någon slutsatsgrundande beräkning ska utföras.*

Handläggning

Undersökning	Handläggare
DNA	forensikern Sara Witte (ansvarig handläggare) forensikern Jesper Fogelholm

Frågor riktas i första hand till forensikern Sara Witte (ärendeansvarig), direkttelefon 010-562 81 07. Eventuell kallelse till rättegång ställs till den ansvarige handläggaren för berörd undersökningstyp.

Sara Witte
Forensiker

Utlåtandeskala

Skalan är utarbetad för NFC:s resultatvärdering. Vid resultatvärdering bedöms storleken hos *resultatvärdet*, det vill säga hur mycket resultaten av undersökningen talar för eller emot huvudhypotesen. Storleksordningen hos resultatvärdet avgör skalsteget. Nedan visas skalstegen med tillhörande intervall av resultatvärden (V). Om en av hypoteserna kan uteslutas används inte skalstegen och slutsatsen blir då ett fastställande av faktum. Se även www.nfc.polisen.se.

Skalsteg	Verbalt uttryck	Förklaring	Resultatvärde (V)
Grad +4	Resultaten talar extremt starkt för att ...	Det bedöms vara minst 1 000 000 gånger mer sannolikt att få dessa resultat om huvudhypotesen är sann än om den alternativa hypotesen är sann.	$1\,000\,000 \leq V$
Grad +3	Resultaten talar starkt för att ...	Det bedöms vara minst 6000 gånger mer sannolikt att få dessa resultat om huvudhypotesen är sann än om den alternativa hypotesen är sann.	$6\,000 \leq V < 1\,000\,000$
Grad +2	Resultaten talar för att ...	Det bedöms vara minst 100 gånger mer sannolikt att få dessa resultat om huvudhypotesen är sann än om den alternativa hypotesen är sann.	$100 \leq V < 6\,000$
Grad +1	Resultaten talar i någon mån för att ...	Det bedöms vara minst 6 gånger mer sannolikt att få dessa resultat om huvudhypotesen är sann än om den alternativa hypotesen är sann.	$6 \leq V < 100$
Grad 0	Resultaten talar varken för eller emot att ...	Det bedöms vara ungefär lika sannolikt att få de erhållna resultaten om huvudhypotesen är sann som om den alternativa hypotesen är sann.	$\frac{1}{6} < V < 6$
Grad -1	Resultaten talar i någon mån för att ... inte ...	Det bedöms vara minst 6 gånger mer sannolikt att få dessa resultat om den alternativa hypotesen är sann än om huvudhypotesen är sann.	$\frac{1}{100} < V \leq \frac{1}{6}$
Grad -2	Resultaten talar för att ... inte ...	Det bedöms vara minst 100 gånger mer sannolikt att få dessa resultat om den alternativa hypotesen är sann än om huvudhypotesen är sann.	$\frac{1}{6\,000} < V \leq \frac{1}{100}$
Grad -3	Resultaten talar starkt för att ... inte ...	Det bedöms vara minst 6000 gånger mer sannolikt att få dessa resultat om den alternativa hypotesen är sann än om huvudhypotesen är sann.	$\frac{1}{1\,000\,000} < V \leq \frac{1}{6\,000}$
Grad -4	Resultaten talar extremt starkt för att ... inte ...	Det bedöms vara minst 1 000 000 gånger mer sannolikt att få dessa resultat om den alternativa hypotesen är sann än om huvudhypotesen är sann.	$V \leq \frac{1}{1\,000\,000}$

Polisen

Elektroniskt underskriven av Sara Witte 2024-02-27 10:30

Nationellt forensiskt centrum - NFC 6(9)
Sakkunnigutlåtande (DNA)

Datum	Vårt diarienummer
2024-02-27	2023014584
Ert datum	Er beteckning
2023-07-31	5000-K927299-23

Bilaga 1. Undersökningar av biologiska spår och dna

I tabellen återges exempel med förklaring på vanliga standardfraser som används av Nationellt forensiskt centrum (NFC) vid redovisning av genomförda undersökningar av biologiska spår och dna.

Vid behov av att diskutera genomförda undersökningar och erhållna resultat kontakta ansvarig handläggare i ärendet.

Använd fras	**Förklaring**
… reagerade så som för blod …	Vid ett test har spåret reagerat så som för blod.
… blod påvisades …	Spåret är blodliknande, har reagerat så som för blod med ett test och ett dna-resultat har erhållits.
… spermier påvisades …	Spermier har påvisats vid mikroskopisk granskning av ett delprov av spåret men manligt dna har inte påvisats.
… sperma påvisades …	Spermier har påvisats vid mikroskopisk granskning av ett delprov av spåret och manligt dna har påvisats.
… dna påvisades …	Dna har påvisats men bakomliggande spårtyp har inte fastställts. Används exempelvis när områden spårsäkrats för analys, så som för ”*brukarDNA*” eller ”*touchDNA*”.
… kunde blod/sperma inte påvisas …	Spårtypen ifråga har inte kunnat påvisas på det undersökta materialet.
Något detekterbart dna kunde inte påvisas	Vid kvantifiering (mängdbestämning) av provet kunde dna inte påvisas (<0,001 ng/µL).
Dna i tillräcklig mängd kunde inte påvisas	Vid kvantifiering (mängdbestämning) påvisades dna i provet, men fortsatt analys har inte utförts på grund av att mängden dna (0,001-0,0049 ng/µL) är låg för en standardanalys.
Dna påvisades. Resultatet kunde på grund av komplexitet (+ ev. förtydligande ord) inte utvärderas	Standardanalys utförd. Resultatet kan utgöras av en komplicerad blandbild med flera personer, vara ett svagt resultat med avsaknad av information, inte ett reproducerbart resultat eller en kombination av dessa tre. Nedbrytningsgrad på dna eller närvaro av föroreningar s.k. analyshämmare kan inverka
Den mindre delen av dna:t kunde inte utvärderas	Används när resultatet utgörs av en blandbild med olika proportioner på de bidragande inslagen och den mindre delen inte kan utvärderas och användas på grund av komplexitet.

Polismyndigheten
Nationellt forensiskt centrum - NFC
581 94 Linköping • Tel 010-562 80 20 vxl • Fax 013-14 57 15
E-post registrator.nfc@polisen.se

SWEDAC ACKREDITERING
Ackred. nr 1521
Provning
ISO/IEC 17025

Polisen

Elektroniskt underskriven av Sara Witte 2024-02-27 10:30

Nationellt forensiskt centrum - NFC
Sakkunnigutlåtande (DNA)

Datum	Vårt diarienummer
2024-02-27	2023014584
Ert datum	Er beteckning
2023-07-31	5000-K927299-23

En undersökning inleds med att **eftersöka och säkra biologiska spår** och om möjligt fastställa spårtyp. Spår som eftersöks är exempelvis besudlingar av blod, sperma eller sekret (saliv eller vaginalsekret) men också spår av t.ex. celler/cellrester som inte utgör direkta besudlingar. Spår kan sökas med blotta ögat eller med stöd av ljuskällor och instrument men också på kemisk väg. Biokemiska tester och mikroskopisk granskning används för att bedöma spårtyp. En stor mängd spår säkras trots avsaknad av regelrätta besudlingar. När det gäller spår som inte kan synliggöras går det inte att i förväg avgöra var det sitter eller om det överhuvudtaget förekommer något spår eller dna på den aktuella ytan. Många av dessa spårsäkringar innehåller mycket lite eller inget dna och möjligheten att få användbara resultat är låga. När dna i dessa fall påvisas kan bakomliggande spårtyp inte klargöras.

En bedömning av ett spår, ibland i kombination med resultat från dna-analys, leder till följande slutsatser: ”*... blod/sperma påvisades*” eller ”*... kunde blod/sperma inte påvisas*”. När spårtyp inte har fastställts används ”*... påvisades dna ...*”. Slutsatsen ”*kunde inte påvisas*” utesluter inte att det kan finnas spår/dna på ett material. Tidsförlopp, mängden spår och deras synlighet, underlagets beskaffenhet och graden av föroreningar (t.ex. smuts) är faktorer som påverkar resultatet. På material där många besudlingar/spår iakttas görs ofta ett urval till fortsatt undersökning. Urvalet baseras på erfarenhet samt på den information som uppdragsgivaren lämnat i ärendet.

Efter spårsäkringen utförs **extraktion**, då dna utvinns ur spåret. Vald metod beror på spårets egenskaper och på det bakgrundsmaterial där det sitter. Nästa steg, **kvantifieringen**, undersöker mängden dna i provet. Innehåller provet inget eller för lite dna för en standardanalys avslutas analysen (gränsen/gränsvärdet är satt till 0,005 ng/µL). Om ett undersökt spår inte uppvisar något dna eller att mängden dna är låg för en standardanalys används fraser motsvarande: ”*Något detekterbart dna kunde inte påvisas*” eller ”*Dna i tillräcklig mängd kunde inte påvisas*”. Innehåller provet mycket dna så kan det behöva spädas före fortsatt analys. Nästa steg är **kopiering** med s.k. PCR-teknik där utvalda områden i dna:t kopieras och dna-profilen tas fram. Tekniken möjliggör undersökning av små mängder dna.

Dna finns i de flesta av våra celler. Det dna som analyseras är likadant i hela kroppen och ändrar sig inte över tiden. Sperma eller blod som påträffats på en brottsplats kan därför jämföras med dna-resultatet för ett salivprov från en person tillvaratagt långt senare. Vid dna-analysen undersöks en ytterst liten del av arvsmassan som innehåller tillräckligt med information för att kunna leda till starka slutsatser. De områden i arvsmassan som undersöks kallas STR-markörer. De uppvisar variation mellan olika individer. Analysresultatet för de undersökta STR-markörerna åskådliggörs som en sifferserie kallad dna-profil. Markörerna som analyseras innehåller ingen information om en individs egenskaper, men en markör analyseras som visar på biologiskt kön.

Polismyndigheten
Nationellt forensiskt centrum - NFC
581 94 Linköping • Tel 010-562 80 20 vxl • Fax 013-14 57 15
E-post registrator.nfc@polisen.se

SWEDAC ACKREDITERING
Ackred. nr 1521
Provning
ISO/IEC 17025

De erhållna dna-profilerna jämförs vanligtvis mot personer aktuella i utredningen eller registreras i spårregistret. **Följande hypoteser används** vid värderingen av dna-resultaten vid jämförelse mot person;

Huvudhypotes: Spåret/dna:t kommer från den aktuella personen.
Alternativ hypotes: Spåret/dna:t kommer från någon annan person (som inte är nära släkt med den aktuella personen).

Om huvudhypotesen är sann är det förväntat att resultaten ska överensstämma. Sannolikheten för att erhålla ett överensstämmande resultat om den alternativa hypotesen (dna:t kommer från en annan person) är sann, varierar beroende på resultatet. Det är beräkningen av hur sannolikt det är att erhålla resultatet om dna:t kommer från en annan person som styr vilken slutsatsgrad som slutligen redovisas. Dna-resultatet i en undersökt STR-markör kan vara vanligt förekommande, men genom att analysera flera områden ger det sammantagna resultatet en mycket liten risk för slumpmässig överensstämmelse. Vid överensstämmelse utförs en **frekvensberäkning** som visar hur (o)vanligt dna-resultatet är i svensk majoritetsbefolkning. Beräkningen avser två obesläktade personer. Överensstämmelse mellan ett fullständigt dna-resultat från en person (NN) och ett fullständigt dna-resultat från ett spår med dna från en person ger alltid slutsatsen ”Grad +4”: *Resultaten talar extremt starkt för att dna:t kommer från NN (Grad +4), om man bortser från möjligheten att det kommer från en nära släkting*[1] . Mängden och kvaliteten på dna:t samt provets beskaffenhet kan medföra att en ofullständig dna-profil erhålls, vilket kan leda till lägre slutsatsgrader.

Ett spår kan innehålla dna från två eller flera personer, **en blandbild**. Detta kan medföra fler möjligheter att förklara resultatet och därmed ökar andelen personer som har en dna-profil som av en slump skulle kunna överensstämma med analysresultatet. Vid utvärdering av ett blandbildsresultat tas hänsyn till bland annat resultatets kvalitet, hur många personer som kan ha bidragit till resultatet, mängden dna i provet, ingående varianter i STR-markörerna och i vilken proportion de förekommer.

Vid utvärdering av dna-resultat används **expertsystemet DNAxs**[2]. I expertsystemet finns en beräkningsmodul som grundar sig på en internationellt vedertagen beräkningsmodell kallad ”probabilistic genotyping”. Utvärdering med stöd av DNAxs har potential att hantera resultat med upp till fyra personer som bidragare och där resultatet uppvisar s.k. stokastisk variation, såsom att inte hela dna-profilen framträder på grund av liten mängd dna. För att ett resultat ska kunna utvärderas med DNAxs behöver dna-provet analyseras minst två gånger. Undantaget är om det dna som påvisas kommer från en person då det räcker med en analys.

Utvärdering av dna-resultat med DNAxs sker i flera steg. Först görs en bedömning om dna-resultatet är användbart. Det görs också en bedömning av antalet bidragande personer i dna-resultatet. För dna-resultat som bedömts användbart för jämförelse görs en inledande jämförelse mot person/er i ärendet. Beroende på antalet bidragande personer i dna-resultatet samt hur väl spårets dna-resultat och personens dna-profil stämmer överens avgörs det om någon beräkning av resultatvärde mot person (eller ett annat dna-spår) ska

utföras. Därefter sker en beräkning av resultatvärdet.

Hur stor skillnad som tillåts mellan dna-resultatet och person för beräkning av resultatvärde styrs av validerade tröskelvärden. Dessa tröskelvärden är beroende av antalet personer i dna-resultatet. I de fall personers dna-profiler eller andra spår vid jämförelse inte uppfyller tröskelvärdet så utförs ingen beräkning av resultatvärde. Då beräkningar utförs med hjälp av expertsystem (probabilistic genotyping) som DNAxs anses beräknade resultatvärden i intervallen för Grad -2 till Grad +2 inte vara tillräckligt robusta och därmed inte tillförlitliga, varför dessa manuellt bedöms motsvara ett resultatvärde inom intervallet för Grad 0.

Även om sannolikheten är mycket liten, så är den större för **att närbesläktade personer** uppvisar överensstämmande dna-profiler, än att obesläktade personer skulle göra det3. Sannolikheten för överensstämmelse är störst mellan helsyskon av samma kön men lägre än 1 på 1 miljon vid en fullständig dna-profil. Sannolikheten för slumpmässig överensstämmelse är betydligt lägre för övriga, mer avlägsna släktskapsrelationer. Sannolikheten att en nära släkting skulle uppvisa en överensstämmelse med dna-resultatet ökar dock om resultatet utgörs av en ofullständig dna-profil eller av en blandbild. I NFC:s ärendeverksamhet har enbart enäggstvillingar visats ha överensstämmande dna-profiler. Råder oklarheter i utredningen kan personprov från relevanta släktingar inhämtas, om inte dna-profilerna redan finns tillgängliga via dna-registret. Om en direkt jämförelse inte är möjlig kan på begäran sannolikheten för slumpmässig överensstämmelse mellan släktingar beräknas

Vid all material- och spårhantering behöver risken för **kontaminering** minimeras. Effekterna av kontaminering ökar med att en allt mindre mängd spår/dna hanteras Vid all hantering eller kontakt med spår eller föremål som eventuellt ska dna-undersökas finns risk för kontamination. För att minimera riskerna att kontaminera med sitt eget dna eller från andra hanterade föremål ska som minimum munskydd och engångshandskar alltid användas. Engångshandskar behöver bytas ofta och utrustning rengöras (kameror, linjaler o.s.v.). Detta gäller för såväl arbete på brottsplats som vid laboratorium fram till avslutad hantering av ett undersökningsmaterial. Vilka personer som hanterat material och spår bör finnas dokumenterat. I syfte att påvisa kontaminationer och kunna avfärda dem som sådana för att inte vilseleda förundersökningen finns en lagstadgad elimineringsdatabas (EDB), med dna-profiler främst från personer som regelbundet hanterar undersökningsmaterial, t.ex. kriminaltekniker och personal vid NFC. I vissa fall behövs salivprov från andra personer som inte förekommer i EDB för att kunna utesluta dem mot erhållna resultat. Korrekt använd skyddsutrustning är central eftersom en kontamination kan förstöra ett dna-spår (det räcker inte med att ha tillgång till dna-profilen från den kontaminerande personen).

[1]För mer detaljerad information om NFC:s utlåtandeskala se https://polisen.se/tjanster-tillstand/bestall-forensisk-undersokning/utlatandeskala/
[2]Det finns ett separat Faktablad kring DNAxs.
[3]Det finns ett separat Faktablad kring DNA-resultat och nära släktskap.

Polisen

Elektroniskt underskriven av Sara Witte 2024-03-20 15:06

Nationellt forensiskt centrum - NFC 1(14)
Sakkunnigutlåtande (DNA)

Datum	Vårt diarienummer
2024-03-20	2023014584
Ert datum	Er beteckning
2023-07-31	5000-K927299-23

Polismyndigheten
Utredningsenheten Forensiska sektionen – Kvarteret Kronoberg
Erik Lilja
106 75 STOCKHOLM

Uppdragsgivare

Polismyndigheten

Allmän information om NFC:s sakkunnigutlåtanden

Återgivande av sakkunnigutlåtande

Vid återgivande av denna redovisning ska detta i normalfallet göras i sin helhet. Om utdrag ur redovisningen återges i annat dokument ska detta följas av en tydlig hänvisning till ursprungsdokumentet.

Standardförfarande och metoder

Standardförfarande och metoder som har använts anges med dokumentbeteckning. Standardförfarande och metoder som ingår i laboratoriets ackreditering enligt ISO/IEC 17025 är markerade med asterisk (*). För förklaring av dokumentbeteckningar hänvisas till laboratoriets hemsida på IntraPolis eller Internet, www.nfc.polisen.se/tjanster. Önskas mer information kontakta ärendeansvarig.

Utlåtandeskala

För information om utlåtandeskalan, se sista sidan.

Polisen

Elektroniskt underskriven av Sara Witte 2024-03-20 15:06

Nationellt forensiskt centrum - NFC

Sakkunnigutlåtande (DNA)

Datum	Vårt diarienummer
2024-03-20	2023014584
Ert datum	Er beteckning
2023-07-31	5000-K927299-23

Material, metodik och materialhantering

Beteckning	Undersökningsmaterial
2023-5000-BG86519-3	**Tandborste** **Från badrummet** Beslagsnr: 2023-5000-BG86519-3 Uppdragsgivarens beteckning: 2023-5000-BG86519-3 Forums materialnr: 202301458402 Metodik: 1388*
2023-5000-BG89969-1	**Reklamkärra. Blå** **Fastsatt i galler i längst in i** Beslagsnr: 2023-5000-BG89969-1 Uppdragsgivarens beteckning: 2023-5000-BG89969-1 Forums materialnr: 202301458411 Metodik: 1388*
2023-5000-BG99227-1	**Jeans, Amiri** **Från BG98582-7 I K1067132-23** Beslagsnr: 2023-5000-BG99227-1 Uppdragsgivarens beteckning: 2023-5000-BG99227-1 Forums materialnr: 202301458434 Metodik: 1388*
2023-5000-BG139252-1	**Matta** **Bagageutrymme under extrasäten (7-sits)** Beslagsnr: 2023-5000-BG139252-1 Uppdragsgivarens beteckning: 2023-5000-BG139252-1 Forums materialnr: 202301458454 Metodik: 1388*
5312/30123-23/S035	**Del av vit laddsladd iPhone. USB-kontakt** **Golv källarförråd. Vid gånggärnssida gallerdörr mot cykelförvaring (A)** Uppdragsgivarens beteckning: 5312/30123-23/S035 Forums materialnr: 202301458413 Metodik: 1388*
5312/30123-23/S037	**Fimp** **Golv källarförråd intill gallervägg (C)** Uppdragsgivarens beteckning: 5312/30123-23/S037 Forums materialnr: 202301458415 Metodik: 1388*

Polismyndigheten
Nationellt forensiskt centrum - NFC
581 94 Linköping • Tel 010-562 80 20 vxl • Fax 013-14 57 15
E-post registrator.nfc@polisen.se

SWEDAC ACKREDITERING
Ackred. nr 1521
Provning
ISO/IEC 17025

Polisen

Elektroniskt underskriven av Sara Witte 2024-03-20 15:06

Nationellt forensiskt centrum - NFC 3(14)
Sakkunnigutlåtande (DNA)

Datum	Vårt diarienummer
2024-03-20	2023014584
Ert datum	Er beteckning
2023-07-31	5000-K927299-23

5312/30123-23/S039	**Fimp** **Golv källarförråd intill gallerdörr (E)** Uppdragsgivarens beteckning: 5312/30123-23/S039 Forums materialnr: 202301458417 Metodik: 1388*
5312/30123-23/S040	**Fimp** **Golv källarförråd intill gallerdörr (F)** Uppdragsgivarens beteckning: 5312/30123-23/S040 Forums materialnr: 202301458418 Metodik: 1388*
5312/30123-23/S041	**Liten blå tom "Pringlesburk" utan lock** **Golv källarförråd intill dörr mot förrådsutrymmen (G)** Uppdragsgivarens beteckning: 5312/30123-23/S041 Forums materialnr: 202301458408 Metodik: 1388*
5312/30123-23/S043	**Fimp** **Golv källarförråd. Cykelförvaringsutrymme nedanför fönster (I)** Uppdragsgivarens beteckning: 5312/30123-23/S043 Forums materialnr: 202301458420 Metodik: 1388*
5312/30123-23/S047	**Fimp. Typ hemrullad.** **Golv källarförråd. Cykelförvaringsutrymme. Hörn mot entrévägg (N)** Uppdragsgivarens beteckning: 5312/30123-23/S047 Forums materialnr: 202301458424 Metodik: 1388*
5312/30123-23/S050	**Genomskinligt runt plastlock. Typ till pringlesburk** **Golv källarförråd. Låg dolt under reklamkärran.(Q)** Uppdragsgivarens beteckning: 5312/30123-23/S050 Forums materialnr: 202301458410 Metodik: 1388*
5312/30123-23/S051	**Diverse emballage bl.a. chipspåse/godispapper och caprisun-dricka** **Golv källarförråd. Låg dolt under reklamkärran.(R)** Uppdragsgivarens beteckning: 5312/30123-23/S051 Forums materialnr: 202301458406 Metodik: 1388*

Polismyndigheten
Nationellt forensiskt centrum - NFC
581 94 Linköping • Tel 010-562 80 20 vxl • Fax 013-14 57 15
E-post registrator.nfc@polisen.se

SWEDAC ACKREDITERING
Ackred. nr 1521
Provning
ISO/IEC 17025

Polisen

Elektroniskt underskriven av Sara Witte 2024-03-20 15:06

Nationellt forensiskt centrum - NFC

Sakkunnigutlåtande (DNA)

Datum	Vårt diarienummer
2024-03-20	2023014584
Ert datum	Er beteckning
2023-07-31	5000-K927299-23

Beteckning /Provid	Jämförelsematerial
DNA-AG-302118	Angivet namn: Hussein [redacted] Personnummer: [redacted] Provtyp: Salivprov på FTA-kort Uppdragsgivarens beteckning: DNA-AG-302118 Forums materialnr: 202431057501 Materialhantering: Materialet kastas Metodik: 870*, 869*, 765*, 1828*, 736* Personprovskostnad: Se undersökningsrelaterad information
DNA-AG-373164	Angivet namn: Ousman Bah Personnummer: 20080505-4657 Provtyp: Salivprov på FTA-kort Uppdragsgivarens beteckning: DNA-AG-373164 Forums materialnr: 202431070501 Materialhantering: Materialet kastas Metodik: 870*, 869*, 765*, 1828*, 736* Personprovskostnad: Se undersökningsrelaterad information

Ändamål

Ändamålet är att undersöka om tidigare påvisat DNA (*se NFC redovisning (DNA) 2023-12-04 samt NFC redovisning (DNA) 2023-12-27*) på ovanstående undersökningsmaterial kommer från någon av de under jämförelsematerial nämnda personerna eller annan person.

Undersökningsrelaterad information

DNA

För information om undersökning av biologiska spår och DNA, se bilaga sist i utlåtandet.

Eventuella DNA-prov arkiveras vid laboratoriet i minst 30 år. Arkiveringstiden är kopplad till brottskategori.

Personprovskostnad

Analyskostnad för personprov, se jämförelsematerial ovan, är 950 SEK/prov (se RB 31:1).

Polismyndigheten
Nationellt forensiskt centrum - NFC
581 94 Linköping • Tel 010-562 80 20 vxl • Fax 013-14 57 15
E-post registrator.nfc@polisen.se

SWEDAC ACKREDITERING
Ackred. nr 1521
Provning
ISO/IEC 17025

Polisen

Elektroniskt underskriven av Sara Witte 2024-03-20 15:06

Nationellt forensiskt centrum - NFC 5(14)

Sakkunnigutlåtande (DNA)

Datum	Vårt diarienummer
2024-03-20	2023014584
Ert datum	Er beteckning
2023-07-31	5000-K927299-23

Angående utvärdering av DNA-resultat

I de fall personer i ärendet har för liten överensstämmelse med ett spår har någon slutsatsgrundande beräkning inte utförts. För mer information se bilaga sist i utlåtandet.

Undersökning och slutsats

2023-5000-BG86519-3	Tandborste. Från badrummet *Forums materialnr: 202301458402*
DNA	DNA har tidigare påvisats. Analysen visar en blandning av DNA. Blandningen utgörs av en huvuddel från en person samt av en mindre del som inte kunde utvärderas. Den person vars DNA påvisats i huvuddelen har benämnts *Okänd 1*. För var och en av de under jämförelsematerial nämnda personerna talar resultaten extremt starkt för att huvuddelen av DNA:t inte kommer från vederbörande (*Grad -4*).

2023-5000-BG89969-1	Reklamkärra. Blå. Fastsatt i galler i längst in i *Forums materialnr: 202301458411*
DNA	DNA har tidigare påvisats i ett undersökt område. Analysen visar en blandning av DNA. Blandningen utgörs av en huvuddel från en person samt av en mindre del som inte kunde utvärderas. Den person vars DNA påvisats i huvuddelen har benämnts *Okänd 2*. För var och en av de under jämförelsematerial nämnda personerna talar resultaten extremt starkt för att huvuddelen av DNA:t inte kommer från vederbörande (*Grad -4*).

Polismyndigheten
Nationellt forensiskt centrum - NFC
581 94 Linköping • Tel 010-562 80 20 vxl • Fax 013-14 57 15
E-post registrator.nfc@polisen.se

SWEDAC ACKREDITERING
Ackred. nr 1521
Provning
ISO/IEC 17025

Polisen

Elektroniskt underskriven av Sara Witte 2024-03-20 15:06

Nationellt forensiskt centrum - NFC

Sakkunnigutlåtande (DNA)

Datum	Vårt diarienummer
2024-03-20	2023014584
Ert datum	Er beteckning
2023-07-31	5000-K927299-23

2023-5000-BG99227-1	Jeans, Amiri. Från BG98582-7 I K1067132-23 *Forums materialnr: 202301458434*
DNA	I ett undersökt område (vid knäppning) har DNA tidigare påvisats. Analysen visar en blandning av DNA från minst tre personer. Blandningen utgörs av en huvuddel från en person samt av en mindre del som kan jämföras mot person. I ett undersökt område på avigsidan (grenparti/övre del av låroområde) har DNA tidigare påvisats. Analysen visar en blandning av DNA från minst tre personer. I ett undersökt område på avigsidan (höger framficka) har DNA tidigare påvisats. Analysen visar en blandning av DNA från minst fyra personer. I ett undersökt område på avigsidan (vänster framficka) har DNA från minst två personer.

2023-5000-BG139252-1	Matta. Bagageutrymme under extrasäten (7-sits) *Forums materialnr: 202301458454*
DNA	I en undersökt besudling har DNA tidigare påvisats. Analysen visar en blandning av DNA från minst tre personer.

5312/30123-23/S035	Del av vit laddsladd iPhone. USB-kontakt. Golv källarförråd. Vid gånggärnssida gallerdörr mot cykelförvaring (A) *Forums materialnr: 202301458413*
DNA	DNA har tidigare påvisats. Analysen visar en blandning av DNA från minst fyra personer. Resultaten talar extremt starkt för att del av DNA:t kommer från Hussein [redacted] (*Grad +4*), om man bortser från möjligheten att det kommer från en nära släkting.

5312/30123-23/S037	Fimp. Golv källarförråd intill gallervägg (C) *Forums materialnr: 202301458415*
DNA	DNA har tidigare påvisats. Den person vars DNA påvisats har benämnts *Okänd 3*. För var och en av de under jämförelsematerial nämnda personerna talar resultaten extremt starkt för att DNA:t inte kommer från vederbörande (*Grad -4*).

Polismyndigheten
Nationellt forensiskt centrum - NFC
581 94 Linköping • Tel 010-562 80 20 vxl • Fax 013-14 57 15
E-post registrator.nfc@polisen.se

SWEDAC ACKREDITERING
Ackred. nr 1521
Provning
ISO/IEC 17025

5312/30123-23/S039	Fimp. Golv källarförråd intill gallerdörr (E) *Forums materialnr: 202301458417*
DNA	DNA har tidigare påvisats. Den person vars DNA påvisats har benämnts *Okänd 4*. För var och en av de under jämförelsematerial nämnda personerna talar resultaten extremt starkt för att DNA:t inte kommer från vederbörande (*Grad -4*).

5312/30123-23/S040	Fimp. Golv källarförråd intill gallerdörr (F) *Forums materialnr: 202301458418*
DNA	DNA har tidigare påvisats. Analysen visar en blandning av DNA. Blandningen utgörs av en huvuddel från en person samt av en mindre del som inte kunde utvärderas. Resultaten talar extremt starkt för att huvuddelen av DNA:t kommer från Hussein [redacted] (*Grad +4*), om man bortser från möjligheten att det kommer från en nära släkting.
Spår- och DNA-register	Huvuddelen av DNA:t (register-ID: S051545-23) har gallrats ur spårregistret.

5312/30123-23/S041	Liten blå tom "Pringlesburk" utan lock. Golv källarförråd intill dörr mot förrådsutrymmen (G) *Forums materialnr: 202301458408*
DNA	I ett undersökt område har DNA tidigare påvisats. Analysen visar en blandning av DNA från minst tre personer. Resultaten talar extremt starkt för att DNA:t inte kommer från Hussein [redacted] (*Grad -4*).

5312/30123-23/S043	Fimp. Golv källarförråd. Cykelförvaringsutrymme nedanför fönster (I) *Forums materialnr: 202301458420*
DNA	DNA har tidigare påvisats. Den person vars DNA påvisats har benämnts *Okänd 6*. För var och en av de under jämförelsematerial nämnda personerna talar resultaten extremt starkt för att DNA:t inte kommer från vederbörande (*Grad -4*).

5312/30123-23/S047	Fimp. Typ hemrullad.. Golv källarförråd. Cykelförvaringsutrymme. Hörn mot entrévägg (N) *Forums materialnr: 202301458424*
DNA	DNA har tidigare påvisats. Analysen visar en blandning av DNA. Blandningen utgörs av en huvuddel från en person samt av en mindre del som inte kunde utvärderas. Den person vars DNA påvisats i huvuddelen har benämnts *Okänd 7*. För var och en av de under jämförelsematerial nämnda personerna talar resultaten extremt starkt för att huvuddelen av DNA:t inte kommer från vederbörande (*Grad -4*).
5312/30123-23/S050	Genomskinligt runt plastlock. Typ till pringlesburk. Golv källarförråd. Låg dolt under reklamkärran.(Q) *Forums materialnr: 202301458410*
DNA	I ett undersökt område har DNA tidigare påvisats. Analysen visar en blandning av DNA från minst fyra personer.
5312/30123-23/S051	Diverse emballage bl.a. chipspåse/godispapper och caprisun-dricka. Golv källarförråd. Låg dolt under reklamkärran.(R) *Forums materialnr: 202301458406*
DNA	I ett undersökt område (på en av fimparna) har DNA tidigare påvisats. Den person vars DNA påvisats har benämnts *Okänd 8*. För var och en av de under jämförelsematerial nämnda personerna talar resultaten extremt starkt för att DNA:t inte kommer från vederbörande (*Grad -4*). I ett undersökt område (del av sugrör på en av juiceförpackningarna) har DNA tidigare påvisats. Resultaten talar extremt starkt för att DNA:t kommer från Ousman Bah (*Grad +4*), om man bortser från möjligheten att det kommer från en nära släkting.
Spår- och DNA-register	DNA-profilen (register-ID: S048230-23) har gallrats ur spårregistret.

Polisen

Elektroniskt underskriven av Sara Witte 2024-03-20 15:06

Nationellt forensiskt centrum - NFC

Sakkunnigutlåtande (DNA)

Datum	Vårt diarienummer
2024-03-20	2023014584
Ert datum	Er beteckning
2023-07-31	5000-K927299-23

Handläggning

Undersökning	Handläggare
DNA	forensikern Sara Witte (ansvarig handläggare) forensikern Anneli Karlsson

Frågor riktas i första hand till forensikern Sara Witte (ärendeansvarig), direkttelefon 010-562 81 07. Eventuell kallelse till rättegång ställs till den ansvarige handläggaren för berörd undersökningstyp.

Sara Witte
Forensiker

Polismyndigheten
Nationellt forensiskt centrum - NFC
581 94 Linköping • Tel 010-562 80 20 vxl • Fax 013-14 57 15
E-post registrator.nfc@polisen.se

SWEDAC ACKREDITERING
Ackred. nr 1521
Provning
ISO/IEC 17025

Polisen

Elektroniskt underskriven av Sara Witte 2024-03-20 15:06

Sakkunnigutlåtande (DNA)

Datum	Vårt diarienummer
2024-03-20	2023014584
Ert datum	Er beteckning
2023-07-31	5000-K927299-23

Utlåtandeskala

Skalan är utarbetad för NFC:s resultatvärdering. Vid resultatvärdering bedöms storleken hos *resultatvärdet*, det vill säga hur mycket resultaten av undersökningen talar för eller emot huvudhypotesen. Storleksordningen hos resultatvärdet avgör skalsteget. Nedan visas skalstegen med tillhörande intervall av resultatvärden (V). Om en av hypoteserna kan uteslutas används inte skalstegen och slutsatsen blir då ett fastställande av faktum. Se även www.nfc.polisen.se.

Skalsteg	Verbalt uttryck	Förklaring	Resultatvärde (V)
Grad +4	Resultaten talar extremt starkt för att ...	Det bedöms vara minst 1 000 000 gånger mer sannolikt att få dessa resultat om huvudhypotesen är sann än om den alternativa hypotesen är sann.	$1\,000\,000 \leq V$
Grad +3	Resultaten talar starkt för att ...	Det bedöms vara minst 6000 gånger mer sannolikt att få dessa resultat om huvudhypotesen är sann än om den alternativa hypotesen är sann.	$6\,000 \leq V < 1\,000\,000$
Grad +2	Resultaten talar för att ...	Det bedöms vara minst 100 gånger mer sannolikt att få dessa resultat om huvudhypotesen är sann än om den alternativa hypotesen är sann.	$100 \leq V < 6\,000$
Grad +1	Resultaten talar i någon mån för att ...	Det bedöms vara minst 6 gånger mer sannolikt att få dessa resultat om huvudhypotesen är sann än om den alternativa hypotesen är sann.	$6 \leq V < 100$
Grad 0	Resultaten talar varken för eller emot att ...	Det bedöms vara ungefär lika sannolikt att få de erhållna resultaten om huvudhypotesen är sann som om den alternativa hypotesen är sann.	$\frac{1}{6} < V < 6$
Grad -1	Resultaten talar i någon mån för att ... inte ...	Det bedöms vara minst 6 gånger mer sannolikt att få dessa resultat om den alternativa hypotesen är sann än om huvudhypotesen är sann.	$\frac{1}{100} < V \leq \frac{1}{6}$
Grad -2	Resultaten talar för att ... inte ...	Det bedöms vara minst 100 gånger mer sannolikt att få dessa resultat om den alternativa hypotesen är sann än om huvudhypotesen är sann.	$\frac{1}{6\,000} < V \leq \frac{1}{100}$
Grad -3	Resultaten talar starkt för att ... inte ...	Det bedöms vara minst 6000 gånger mer sannolikt att få dessa resultat om den alternativa hypotesen är sann än om huvudhypotesen är sann.	$\frac{1}{1\,000\,000} < V \leq \frac{1}{6\,000}$
Grad -4	Resultaten talar extremt starkt för att ... inte ...	Det bedöms vara minst 1 000 000 gånger mer sannolikt att få dessa resultat om den alternativa hypotesen är sann än om huvudhypotesen är sann.	$V \leq \frac{1}{1\,000\,000}$

Polismyndigheten
Nationellt forensiskt centrum - NFC
581 94 Linköping • Tel 010-562 80 20 vxl • Fax 013-14 57 15
E-post registrator.nfc@polisen.se

SWEDAC ACKREDITERING
Ackred. nr 1521
Provning
ISO/IEC 17025

Polisen

Elektroniskt underskriven av Sara Witte 2024-03-20 15:06

Datum	Vårt diarienummer
2024-03-20	2023014584
Ert datum	Er beteckning
2023-07-31	5000-K927299-23

Bilaga 1. Undersökningar av biologiska spår och dna

I tabellen återges exempel med förklaring på vanliga standardfraser som används av Nationellt forensiskt centrum (NFC) vid redovisning av genomförda undersökningar av biologiska spår och dna.

Vid behov av att diskutera genomförda undersökningar och erhållna resultat kontakta ansvarig handläggare i ärendet.

Använd fras	**Förklaring**
… reagerade så som för blod …	Vid ett test har spåret reagerat så som för blod.
… blod påvisades …	Spåret är blodliknande, har reagerat så som för blod med ett test och ett dna-resultat har erhållits.
… spermier påvisades …	Spermier har påvisats vid mikroskopisk granskning av ett delprov av spåret men manligt dna har inte påvisats.
… sperma påvisades …	Spermier har påvisats vid mikroskopisk granskning av ett delprov av spåret och manligt dna har påvisats.
… dna påvisades …	Dna har påvisats men bakomliggande spårtyp har inte fastställts. Används exempelvis när områden spårsäkrats för analys, så som för ”*brukarDNA*” eller ”*touchDNA*”.
… kunde blod/sperma inte påvisas …	Spårtypen ifråga har inte kunnat påvisas på det undersökta materialet.
Något detekterbart dna kunde inte påvisas	Vid kvantifiering (mängdbestämning) av provet kunde dna inte påvisas (<0,001 ng/µL).
Dna i tillräcklig mängd kunde inte påvisas	Vid kvantifiering (mängdbestämning) påvisades dna i provet, men fortsatt analys har inte utförts på grund av att mängden dna (0,001-0,0049 ng/µL) är låg för en standardanalys.
Dna påvisades. Resultatet kunde på grund av komplexitet (+ ev. förtydligande ord) inte utvärderas	Standardanalys utförd. Resultatet kan utgöras av en komplicerad blandbild med flera personer, vara ett svagt resultat med avsaknad av information, inte ett reproducerbart resultat eller en kombination av dessa tre. Nedbrytningsgrad på dna eller närvaro av föroreningar s.k. analyshämmare kan inverka
Den mindre delen av dna:t kunde inte utvärderas	Används när resultatet utgörs av en blandbild med olika proportioner på de bidragande inslagen och den mindre delen inte kan utvärderas och användas på grund av komplexitet.

Polismyndigheten
Nationellt forensiskt centrum - NFC
581 94 Linköping • Tel 010-562 80 20 vxl • Fax 013-14 57 15
E-post registrator.nfc@polisen.se

SWEDAC ACKREDITERING
Ackred. nr 1521
Provning
ISO/IEC 17025

Polisen

Elektroniskt underskriven av Sara Witte 2024-03-20 15:06

Nationellt forensiskt centrum - NFC 12(14)
Sakkunnigutlåtande (DNA)

Datum	Vårt diarienummer
2024-03-20	2023014584
Ert datum	Er beteckning
2023-07-31	5000-K927299-23

En undersökning inleds med att **eftersöka och säkra biologiska spår** och om möjligt fastställa spårtyp. Spår som eftersöks är exempelvis besudlingar av blod, sperma eller sekret (saliv eller vaginalsekret) men också spår av t.ex. celler/cellrester som inte utgör direkta besudlingar. Spår kan sökas med blotta ögat eller med stöd av ljuskällor och instrument men också på kemisk väg. Biokemiska tester och mikroskopisk granskning används för att bedöma spårtyp. En stor mängd spår säkras trots avsaknad av regelrätta besudlingar. När det gäller spår som inte kan synliggöras går det inte att i förväg avgöra var det sitter eller om det överhuvudtaget förekommer något spår eller dna på den aktuella ytan. Många av dessa spårsäkringar innehåller mycket lite eller inget dna och möjligheten att få användbara resultat är låga. När dna i dessa fall påvisas kan bakomliggande spårtyp inte klargöras.

En bedömning av ett spår, ibland i kombination med resultat från dna-analys, leder till följande slutsatser: ”*... blod/sperma påvisades*” eller ”*... kunde blod/sperma inte påvisas*”. När spårtyp inte har fastställts används ”*... påvisades dna ...*”. Slutsatsen ”*kunde inte påvisas*” utesluter inte att det kan finnas spår/dna på ett material. Tidsförlopp, mängden spår och deras synlighet, underlagets beskaffenhet och graden av föroreningar (t.ex. smuts) är faktorer som påverkar resultatet. På material där många besudlingar/spår iakttas görs ofta ett urval till fortsatt undersökning. Urvalet baseras på erfarenhet samt på den information som uppdragsgivaren lämnat i ärendet.

Efter spårsäkringen utförs **extraktion**, då dna utvinns ur spåret. Vald metod beror på spårets egenskaper och på det bakgrundsmaterial där det sitter. Nästa steg, **kvantifieringen**, undersöker mängden dna i provet. Innehåller provet inget eller för lite dna för en standardanalys avslutas analysen (gränsen/gränsvärdet är satt till 0,005 ng/µL). Om ett undersökt spår inte uppvisar något dna eller att mängden dna är låg för en standardanalys används fraser motsvarande: ”*Något detekterbart dna kunde inte påvisas*” eller ”*Dna i tillräcklig mängd kunde inte påvisas*”. Innehåller provet mycket dna så kan det behöva spädas före fortsatt analys. Nästa steg är **kopiering** med s.k. PCR-teknik där utvalda områden i dna:t kopieras och dna-profilen tas fram. Tekniken möjliggör undersökning av små mängder dna.

Dna finns i de flesta av våra celler. Det dna som analyseras är likadant i hela kroppen och ändrar sig inte över tiden. Sperma eller blod som påträffats på en brottsplats kan därför jämföras med dna-resultatet för ett salivprov från en person tillvaratagit långt senare. Vid dna-analysen undersöks en ytterst liten del av arvsmassan som innehåller tillräckligt med information för att kunna leda till starka slutsatser. De områden i arvsmassan som undersöks kallas STR-markörer. De uppvisar variation mellan olika individer. Analysresultatet för de undersökta STR-markörerna åskådliggörs som en sifferserie kallad dna-profil. Markörerna som analyseras innehåller ingen information om en individs egenskaper, men en markör analyseras som visar på biologiskt kön.

Polismyndigheten
Nationellt forensiskt centrum - NFC
581 94 Linköping • Tel 010-562 80 20 vxl • Fax 013-14 57 15
E-post registrator.nfc@polisen.se

SWEDAC ACKREDITERING
Ackred. nr 1521
Provning
ISO/IEC 17025

Polisen

Elektroniskt underskriven av Sara Witte 2024-03-20 15:06

Nationellt forensiskt centrum - NFC 13(14)
Sakkunnigutlåtande (DNA)

Datum	Vårt diarienummer
2024-03-20	2023014584
Ert datum	Er beteckning
2023-07-31	5000-K927299-23

De erhållna dna-profilerna jämförs vanligtvis mot personer aktuella i utredningen eller registreras i spårregistret. **Följande hypoteser används** vid värderingen av dna-resultaten vid jämförelse mot person;

Huvudhypotes: Spåret/dna:t kommer från den aktuella personen.
Alternativ hypotes: Spåret/dna:t kommer från någon annan person (som inte är nära släkt med den aktuella personen).

Om huvudhypotesen är sann är det förväntat att resultaten ska överensstämma. Sannolikheten för att erhålla ett överensstämmande resultat om den alternativa hypotesen (dna:t kommer från en annan person) är sann, varierar beroende på resultatet. Det är beräkningen av hur sannolikt det är att erhålla resultatet om dna:t kommer från en annan person som styr vilken slutsatsgrad som slutligen redovisas. Dna-resultatet i en undersökt STR-markör kan vara vanligt förekommande, men genom att analysera flera områden ger det sammantagna resultatet en mycket liten risk för slumpmässig överensstämmelse. Vid överensstämmelse utförs en **frekvensberäkning** som visar hur (o)vanligt dna-resultatet är i svensk majoritetsbefolkning. Beräkningen avser två obesläktade personer. Överensstämmelse mellan ett fullständigt dna-resultat från en person (NN) och ett fullständigt dna-resultat från ett spår med dna från en person ger alltid slutsatsen ”Grad +4”: *Resultaten talar extremt starkt för att dna:t kommer från NN (Grad +4), om man bortser från möjligheten att det kommer från en nära släkting*[1] . Mängden och kvaliteten på dna:t samt provets beskaffenhet kan medföra att en ofullständig dna-profil erhålls, vilket kan leda till lägre slutsatsgrader.

Ett spår kan innehålla dna från två eller flera personer, **en blandbild**. Detta kan medföra fler möjligheter att förklara resultatet och därmed ökar andelen personer som har en dna-profil som av en slump skulle kunna överensstämma med analysresultatet. Vid utvärdering av ett blandbildsresultat tas hänsyn till bland annat resultatets kvalitet, hur många personer som kan ha bidragit till resultatet, mängden dna i provet, ingående varianter i STR-markörerna och i vilken proportion de förekommer.

Vid utvärdering av dna-resultat används **expertsystemet DNAxs**[2]. I expertsystemet finns en beräkningsmodul som grundar sig på en internationellt vedertagen beräkningsmodell kallad ”probabilistic genotyping”. Utvärdering med stöd av DNAxs har potential att hantera resultat med upp till fyra personer som bidragare och där resultatet uppvisar s.k. stokastisk variation, såsom att inte hela dna-profilen framträder på grund av liten mängd dna. För att ett resultat ska kunna utvärderas med DNAxs behöver dna-provet analyseras minst två gånger. Undantaget är om det dna som påvisas kommer från en person då det räcker med en analys.

Utvärdering av dna-resultat med DNAxs sker i flera steg. Först görs en bedömning om dna-resultatet är användbart. Det görs också en bedömning av antalet bidragande personer i dna-resultatet. För dna-resultat som bedömts användbart för jämförelse görs en inledande jämförelse mot person/er i ärendet. Beroende på antalet bidragande personer i dna-resultatet samt hur väl spårets dna-resultat och personens dna-profil stämmer överens avgörs det om någon beräkning av resultatvärde mot person (eller ett annat dna-spår) ska

Polismyndigheten
Nationellt forensiskt centrum - NFC
581 94 Linköping • Tel 010-562 80 20 vxl • Fax 013-14 57 15
E-post registrator.nfc@polisen.se

SWEDAC ACKREDITERING
Ackred. nr 1521
Provning
ISO/IEC 17025

Polisen

Elektroniskt underskriven av Sara Witte 2024-03-20 15:06

Nationellt forensiskt centrum - NFC 14(14)
Sakkunnigutlåtande (DNA)

Datum	Vårt diarienummer
2024-03-20	2023014584
Ert datum	Er beteckning
2023-07-31	5000-K927299-23

utföras. Därefter sker en beräkning av resultatvärdet.

Hur stor skillnad som tillåts mellan dna-resultatet och person för beräkning av resultatvärde styrs av validerade tröskelvärden. Dessa tröskelvärden är beroende av antalet personer i dna-resultatet. I de fall personers dna-profiler eller andra spår vid jämförelse inte uppfyller tröskelvärdet så utförs ingen beräkning av resultatvärde. Då beräkningar utförs med hjälp av expertsystem (probabilistic genotyping) som DNAxs anses beräknade resultatvärden i intervallen för Grad -2 till Grad +2 inte vara tillräckligt robusta och därmed inte tillförlitliga, varför dessa manuellt bedöms motsvara ett resultatvärde inom intervallet för Grad 0.

Även om sannolikheten är mycket liten, så är den större för **att närbesläktade personer** uppvisar överensstämmande dna-profiler, än att obesläktade personer skulle göra det3. Sannolikheten för överensstämmelse är störst mellan helsyskon av samma kön men lägre än 1 på 1 miljon vid en fullständig dna-profil. Sannolikheten för slumpmässig överensstämmelse är betydligt lägre för övriga, mer avlägsna släktskapsrelationer. Sannolikheten att en nära släkting skulle uppvisa en överensstämmelse med dna-resultatet ökar dock om resultatet utgörs av en ofullständig dna-profil eller av en blandbild. I NFC:s ärendeverksamhet har enbart enäggstvillingar visats ha överensstämmande dna-profiler. Råder oklarheter i utredningen kan personprov från relevanta släktingar inhämtas, om inte dna-profilerna redan finns tillgängliga via dna-registret. Om en direkt jämförelse inte är möjlig kan på begäran sannolikheten för slumpmässig överensstämmelse mellan släktingar beräknas

Vid all material- och spårhantering behöver risken för **kontaminering** minimeras. Effekterna av kontaminering ökar med att en allt mindre mängd spår/dna hanteras Vid all hantering eller kontakt med spår eller föremål som eventuellt ska dna-undersökas finns risk för kontamination. För att minimera riskerna att kontaminera med sitt eget dna eller från andra hanterade föremål ska som minimum munskydd och engångshandskar alltid användas. Engångshandskar behöver bytas ofta och utrustning rengöras (kameror, linjaler o.s.v.). Detta gäller för såväl arbete på brottsplats som vid laboratorium fram till avslutad hantering av ett undersökningsmaterial. Vilka personer som hanterat material och spår bör finnas dokumenterat. I syfte att påvisa kontaminationer och kunna avfärda dem som sådana för att inte vilseleda förundersökningen finns en lagstadgad elimineringsdatabas (EDB), med dna-profiler främst från personer som regelbundet hanterar undersökningsmaterial, t.ex. kriminaltekniker och personal vid NFC. I vissa fall behövs salivprov från andra personer som inte förekommer i EDB för att kunna utesluta dem mot erhållna resultat. Korrekt använd skyddsutrustning är central eftersom en kontamination kan förstöra ett dna-spår (det räcker inte med att ha tillgång till dna-profilen från den kontaminerande personen).

[1]För mer detaljerad information om NFC:s utlåtandeskala se https://polisen.se/tjanster-tillstand/bestall-forensisk-undersokning/utlatandeskala/
[2]Det finns ett separat Faktablad kring DNAxs.
[3]Det finns ett separat Faktablad kring DNA-resultat och nära släktskap.

Polismyndigheten
Nationellt forensiskt centrum - NFC
581 94 Linköping • Tel 010-562 80 20 vxl • Fax 013-14 57 15
E-post registrator.nfc@polisen.se

SWEDAC ACKREDITERING
Ackred. nr 1521
Provning
ISO/IEC 17025

Polisen

Elektroniskt underskriven av Sara Witte 2024-02-16 08:38

Nationellt forensiskt centrum - NFC
Sakkunnigutlåtande (DNA)

Datum	Vårt diarienummer
2024-02-16	2023014584
Ert datum	Er beteckning
2023-07-31	5000-K927299-23

Polismyndigheten
Utredningsenheten Forensiska sektionen – Kvarteret Kronoberg
Erik Lilja
106 75 STOCKHOLM

Uppdragsgivare

Polismyndigheten

Allmän information om NFC:s sakkunnigutlåtanden

Återgivande av sakkunnigutlåtande

Vid återgivande av denna redovisning ska detta i normalfallet göras i sin helhet. Om utdrag ur redovisningen återges i annat dokument ska detta följas av en tydlig hänvisning till ursprungsdokumentet.

Standardförfarande och metoder

Standardförfarande och metoder som har använts anges med dokumentbeteckning. Standardförfarande och metoder som ingår i laboratoriets ackreditering enligt ISO/IEC 17025 är markerade med asterisk (*). För förklaring av dokumentbeteckningar hänvisas till laboratoriets hemsida på IntraPolis eller Internet, www.nfc.polisen.se/tjanster. Önskas mer information kontakta ärendeansvarig.

Utlåtandeskala

För information om utlåtandeskalan, se sista sidan.

Material, metodik och materialhantering

Beteckning	Undersökningsmaterial
2024-5000-BG8169-1	**Ett par sportskor, Nike, svarta med vit sula och vit Nike-logga** [redacted] **Grödinge** Beslagsnr: 2024-5000-BG8169-1 Uppdragsgivarens beteckning: 2024-5000-BG8169-1 Forums materialnr: 202301458465 Materialhantering: Materialet återgår Metodik: 852*, 666*,1388*
2024-5000-BG8169-4	**Byxor, svarta Adidas med vita revärer** [redacted] **Grödinge** Beslagsnr: 2024-5000-BG8169-4 Uppdragsgivarens beteckning: 2024-5000-BG8169-4 Forums materialnr: 202301458466 Materialhantering: Materialet återgår Metodik: 852*, 666*,1388*
2024-5000-BG8169-5	**Livrem från Biltema, svart med vit text "BILTEMA"** [redacted] **Grödinge** Beslagsnr: 2024-5000-BG8169-5 Uppdragsgivarens beteckning: 2024-5000-BG8169-5 Forums materialnr: 202301458467 Materialhantering: Materialet återgår Metodik: 852*, 666*,1388*
2024-5000-BG8169-6	**Livrem, Hugo Boss, läder, svart** [redacted] **Grödinge** Beslagsnr: 2024-5000-BG8169-6 Uppdragsgivarens beteckning: 2024-5000-BG8169-6 Forums materialnr: 202301458468 Materialhantering: Materialet återgår Metodik: 852*, 666*,1388*
5313/32940-23/S021	**Topsning ev.dna (hundmarkering)** **Låst förrådsutrymme. Golv framför förråd 38-007-02-9001** Uppdragsgivarens beteckning: 5313/32940-23/S021 Forums materialnr: 202301458469 Materialhantering: Materialet har förbrukats Metodik: 852*, 666*, 1388*, 869*, 744*, 727*, 1828*, 736*

Polisen

Elektroniskt underskriven av Sara Witte 2024-02-16 08:38

Nationellt forensiskt centrum - NFC

Sakkunnigutlåtande (DNA)

Datum	Vårt diarienummer
2024-02-16	2023014584
Ert datum	Er beteckning
2023-07-31	5000-K927299-23

5313/32940-23/S022	**Topsning ev.dna (hundmarkering)** **Låst förrådsutrymme. Golv framför förråd 38-007-02-9001** Uppdragsgivarens beteckning: 5313/32940-23/S022 Forums materialnr: 202301458470 Materialhantering: Materialet har förbrukats Metodik: 852*, 666*, 1388*, 869*, 744*, 727*, 1828*, 736*
5313/32940-23/S024	**Topsning ev.dna (hundmarkering)** **Golv intill gallerdörr till cykelförråd** Uppdragsgivarens beteckning: 5313/32940-23/S024 Forums materialnr: 202301458471 Materialhantering: Materialet har förbrukats Metodik: 852*, 666*, 1388*, 869*, 744*, 727*, 1828*, 736*

Beteckning /Provid	Jämförelsematerial
DNA-AC-005912	Angivet namn: Layth Al-Azzawi Personnummer: 20080927-7437 Provtyp: Muskel Uppdragsgivarens beteckning: DNA-AC-005912 Forums materialnr: 202333297501 Materialhantering: Materialet arkiveras Metodik: 870*, 869*, 744*, 727*, 736*
DNA-AC-006210	Angivet namn: Mohamed Suleiman Personnummer: 20081226-9694 Provtyp: Blod i rör Uppdragsgivarens beteckning: DNA-AC-006210 Forums materialnr: 202332916801 Materialhantering: Materialet arkiveras Metodik: 870*, 869*, 765*, 1828*, 736*
DNA-AF-410057	Angivet namn: Juan [redacted] Personnummer: [redacted] Provtyp: Salivprov på FTA-kort Uppdragsgivarens beteckning: DNA-AF-410057 Forums materialnr: 201732636801 Materialhantering: Materialet är kastat Metodik: 870*, 869*, 765*, 1828*, 736*

Polismyndigheten
Nationellt forensiskt centrum - NFC
581 94 Linköping • Tel 010-562 80 20 vxl • Fax 013-14 57 15
E-post registrator.nfc@polisen.se

SWEDAC ACKREDITERING
Ackred. nr 1521
Provning
ISO/IEC 17025

Polisen

Elektroniskt underskriven av Sara Witte 2024-02-16 08:38

Nationellt forensiskt centrum - NFC 4(16)
Sakkunnigutlåtande (DNA)

Datum	Vårt diarienummer
2024-02-16	2023014584
Ert datum	Er beteckning
2023-07-31	5000-K927299-23

DNA-AG-028454	Angivet namn: Joel [redacted] Personnummer: [redacted] Provtyp: Salivprov på FTA-kort Uppdragsgivarens beteckning: DNA-AG-028454 Forums materialnr: 201933083401 Materialhantering: Materialet är kastat Metodik: 870*, 869*, 765*, 1828*, 736*
DNA-AG-036698	Angivet namn: FAUZI Nasser Yousef Personnummer: 20021001-0310 Provtyp: Salivprov på FTA-kort Uppdragsgivarens beteckning: DNA-AG-036698 Forums materialnr: 201932713001 Materialhantering: Materialet är kastat Metodik: 870*, 869*, 765*, 1828*, 736*
DNA-AG-080604	Angivet namn: George Hanna Personnummer: 19930925-1933 Provtyp: Salivprov på FTA-kort Uppdragsgivarens beteckning: DNA-AG-080604 Forums materialnr: 202033353801 Materialhantering: Materialet är kastat Metodik: 870*, 869*, 765*, 1828*, 736*
DNA-AG-117063	Angivet namn: Nemo [redacted] Personnummer: [redacted] Provtyp: Salivprov på FTA-kort Uppdragsgivarens beteckning: DNA-AG-117063 Forums materialnr: 202131655301 Materialhantering: Materialet är kastat Metodik: 870*, 869*, 765*, 1828*, 736*
DNA-AG-234302	Angivet namn: Robin Johansson Personnummer: 19920224-4654 Provtyp: Salivprov på FTA-kort Uppdragsgivarens beteckning: DNA-AG-234302 Forums materialnr: 202231034501 Materialhantering: Materialet är kastat Metodik: 870*, 869*, 765*, 1828*, 736*

Polismyndigheten
Nationellt forensiskt centrum - NFC
581 94 Linköping • Tel 010-562 80 20 vxl • Fax 013-14 57 15
E-post registrator.nfc@polisen.se

SWEDAC ACKREDITERING
Ackred. nr 1521
Provning
ISO/IEC 17025

Polisen

Elektroniskt underskriven av Sara Witte 2024-02-16 08:38

Nationellt forensiskt centrum - NFC
Sakkunnigutlåtande (DNA)

Datum	Vårt diarienummer
2024-02-16	2023014584
Ert datum	Er beteckning
2023-07-31	5000-K927299-23

DNA-AG-256198	Angivet namn: Lucas [redacted] Personnummer: [redacted] Provtyp: Salivprov på FTA-kort Uppdragsgivarens beteckning: DNA-AG-256198 Forums materialnr: 202430238001 Materialhantering: Materialet kastas Metodik: 870*, 869*, 765*, 1828*, 736*
DNA-AG-271594	Angivet namn: Abdullo Ametov Personnummer: 20030711-8836 Provtyp: Salivprov på FTA-kort Uppdragsgivarens beteckning: DNA-AG-271594 Forums materialnr: 202332120001 Materialhantering: Materialet är kastat Metodik: 870*, 869*, 765*, 1828*, 736*
DNA-AG-275033	Angivet namn: Wilma Daniella Jamila [redacted] Personnummer: [redacted] Provtyp: Salivprov på FTA-kort Uppdragsgivarens beteckning: DNA-AG-275033 Forums materialnr: 202333456001 Materialhantering: Materialet är kastat Metodik: 870*, 869*, 765*, 1828*, 736* Personprovskostnad: Se undersökningsrelaterad information
DNA-AG-297646	Angivet namn: Jakub [redacted] Personnummer: [redacted] Provtyp: Salivprov på FTA-kort Uppdragsgivarens beteckning: DNA-AG-297646 Forums materialnr: 202331544401 Materialhantering: Materialet är kastat Metodik: 870*, 869*, 765*, 1828*, 736*
DNA-AG-297934	Angivet namn: Lauren Chukwudi Ibom Personnummer: 20060911-7494 Provtyp: Salivprov på FTA-kort Uppdragsgivarens beteckning: DNA-AG-297934 Forums materialnr: 202333342101 Materialhantering: Materialet är kastat Metodik: 870*, 869*, 765*, 1828*, 736*

Polismyndigheten
Nationellt forensiskt centrum - NFC
581 94 Linköping • Tel 010-562 80 20 vxl • Fax 013-14 57 15
E-post registrator.nfc@polisen.se

SWEDAC ACKREDITERING
Ackred. nr 1521
Provning
ISO/IEC 17025

Polisen

Elektroniskt underskriven av Sara Witte 2024-02-16 08:38

Nationellt forensiskt centrum - NFC 6(16)
Sakkunnigutlåtande (DNA)

Datum	Vårt diarienummer
2024-02-16	2023014584
Ert datum	Er beteckning
2023-07-31	5000-K927299-23

DNA-AG-300447	Angivet namn: Malek Sammak Personnummer: 20080124-9053 Provtyp: Salivprov på FTA-kort Uppdragsgivarens beteckning: DNA-AG-300447 Forums materialnr: 202333038501 Materialhantering: Materialet är kastat Metodik: 870*, 869*, 765*, 1828*, 736* Personprovskostnad: Se undersökningsrelaterad information
DNA-AG-313157	Angivet namn: [redacted] Personnummer: [redacted] Provtyp: Salivprov på FTA-kort Uppdragsgivarens beteckning: DNA-AG-313157 Forums materialnr: 202333566701 Materialhantering: Materialet är kastat Metodik: 870*, 869*, 765*, 1828*, 736*
DNA-AG-314911	Angivet namn: Isabela[redacted] Personnummer: [redacted] Provtyp: Salivprov på FTA-kort Uppdragsgivarens beteckning: DNA-AG-314911 Forums materialnr: 202333979901 Materialhantering: Materialet är kastat Metodik: 870*, 869*, 765*, 1828*, 736*
DNA-AG-314915	Angivet namn: [redacted] Personnummer: [redacted] Provtyp: Salivprov på FTA-kort Uppdragsgivarens beteckning: DNA-AG-314915 Forums materialnr: 202334314201 Materialhantering: Materialet är kastat Metodik: 870*, 869*, 765*, 1828*, 736*
DNA-AG-315126	Angivet namn: [redacted] Personnummer: [redacted] Provtyp: Salivprov på FTA-kort Uppdragsgivarens beteckning: DNA-AG-315126 Forums materialnr: 202333342301 Materialhantering: Materialet är kastat Metodik: 870*, 869*, 765*, 1828*, 736*

Polismyndigheten
Nationellt forensiskt centrum - NFC
581 94 Linköping • Tel 010-562 80 20 vxl • Fax 013-14 57 15
E-post registrator.nfc@polisen.se

SWEDAC ACKREDITERING
Ackred. nr 1521
Provning
ISO/IEC 17025

Polisen

Elektroniskt underskriven av Sara Witte 2024-02-16 08:38

Nationellt forensiskt centrum - NFC 7(16)
Sakkunnigutlåtande (DNA)

Datum	Vårt diarienummer
2024-02-16	2023014584
Ert datum	Er beteckning
2023-07-31	5000-K927299-23

DNA-AG-315128	Angivet namn: Can Mikail Tuomi Personnummer: 20011118-5112 Provtyp: Salivprov på FTA-kort Uppdragsgivarens beteckning: DNA-AG-315128 Forums materialnr: 202333341801 Materialhantering: Materialet är kastat Metodik: 870*, 869*, 765*, 1828*, 736*
DNA-AG-322248	Angivet namn: SALAN SALAR [redacted] Personnummer: [redacted] Provtyp: Salivprov på FTA-kort Uppdragsgivarens beteckning: DNA-AG-322248 Forums materialnr: 202333444001 Materialhantering: Materialet är kastat Metodik: 870*, 869*, 765*, 1828*, 736* Personprovskostnad: Se undersökningsrelaterad information
DNA-AG-322279	Angivet namn: Ali [redacted] Personnummer: [redacted] Provtyp: Salivprov på FTA-kort Uppdragsgivarens beteckning: DNA-AG-322279 Forums materialnr: 202333444301 Materialhantering: Materialet är kastat Metodik: 870*, 869*, 765*, 1828*, 736* Personprovskostnad: Se undersökningsrelaterad information
DNA-AG-336825	Angivet namn: Alexander [redacted] Personnummer: [redacted] Provtyp: Salivprov på FTA-kort Uppdragsgivarens beteckning: DNA-AG-336825 Forums materialnr: 202430238201 Materialhantering: Materialet kastas Metodik: 870*, 869*, 765*, 1828*, 736*
DNA-AG-377961	Angivet namn: Dan [redacted] Personnummer: 1[redacted] Provtyp: Salivprov på FTA-kort Uppdragsgivarens beteckning: DNA-AG-377961 Forums materialnr: 202430203101 Materialhantering: Materialet kastas Metodik: 870*, 869*, 765*, 1828*, 736*

Polismyndigheten
Nationellt forensiskt centrum - NFC
581 94 Linköping • Tel 010-562 80 20 vxl • Fax 013-14 57 15
E-post registrator.nfc@polisen.se

SWEDAC ACKREDITERING
Ackred. nr 1521
Provning
ISO/IEC 17025

Ändamål

Ändamålet är att undersöka om det på ovanstående undersökningsmaterial förekommer biologiska spår som avseende DNA kommer från någon av de under jämförelsematerial nämnda personerna eller annan person.

Undersökningsrelaterad information

DNA

För information om undersökning av biologiska spår och DNA, se bilaga sist i utlåtandet.

Eventuella DNA-prov arkiveras vid laboratoriet i minst 30 år. Arkiveringstiden är kopplad till brottskategori.

Spår- och DNA-register

För att tillgodose författningsenliga krav på rättssäkerhet och registerkvalitet, skall den uppdragsgivare som begärt DNA-analysen meddela NFC när ej längre relevanta DNA-resultat skall gallras ur spårregistret.

Personprovskostnad

Analyskostnad för personprov, se jämförelsematerial ovan, är 950 SEK/prov (se RB 31:1).

Undersökning och slutsats

I ärendet har DNA som uppnår kriterierna för registrering i spårregistret från nio okända personer tidigare påvisats, vilka benämnts Okänd 1 – Okänd 9.

DNA som uppnår kriterierna för registrering i spårregistret från ytterligare två okända personer påvisats, dessa benämns Okänd 10 – Okänd 11.

2024-5000-BG8169-1	Ett par sportskor, Nike, svarta med vit sula och vit Nike-logga. [redacted] Grödinge *Forums materialnr: 202301458465*
DNA	På utsida samt synlig insida kunde blod inte påvisas. Någon undersökning avseende sekret/DNA har i samråd med uppdragsgivaren inte utförts.
2024-5000-BG8169-4	Byxor, svarta Adidas med vita revärer. [redacted] Grödinge *Forums materialnr: 202301458466*
DNA	På rätsida, insida fickor samt avigsida av linning och mudd kunde blod inte påvisas. Någon undersökning avseende sekret/DNA har i samråd med uppdragsgivaren inte utförts.

Polisen

Elektroniskt underskriven av Sara Witte 2024-02-16 08:38

Nationellt forensiskt centrum - NFC

Sakkunnigutlåtande (DNA)

Datum	Vårt diarienummer
2024-02-16	2023014584
Ert datum	Er beteckning
2023-07-31	5000-K927299-23

2024-5000-BG8169-5	Livrem från Biltema, svart med vit text "BILTEMA". [redacted] Grödinge *Forums materialnr: 202301458467*
DNA	Blod kunde inte påvisas. Någon undersökning avseende sekret/DNA har i samråd med uppdragsgivaren inte utförts.
2024-5000-BG8169-6	Livrem, Hugo Boss, läder, svart. [redacted] Grödinge *Forums materialnr: 202301458468*
DNA	Blod kunde inte påvisas. Någon undersökning avseende sekret/DNA har i samråd med uppdragsgivaren inte utförts.
5313/32940-23/S021	Topsning ev.dna (hundmarkering). Låst förrådsutrymme. Golv framför förråd 38-007-02-9001 *Forums materialnr: 202301458469*
DNA	DNA påvisades. Resultatet kunde på grund av komplexitet inte utvärderas.
5313/32940-23/S022	Topsning ev.dna (hundmarkering). Låst förrådsutrymme. Golv framför förråd 38-007-02-9001 *Forums materialnr: 202301458470*
DNA	DNA påvisades. Könskromosombestämningen visar det normala för en man. Den person vars DNA påvisats benämns Okänd 10.
Spår- och DNA-register	DNA-profilen för *Okänd 10* (register-ID: S006517-24) har lagts in i spårregistret och söks mot spår- och DNA-registren. Eventuella sökträffar redovisas separat.
5313/32940-23/S024	Topsning ev.dna (hundmarkering). Golv intill gallerdörr till cykelförråd *Forums materialnr: 202301458471*
DNA	DNA påvisades. Analysen visar en blandning av DNA. Blandningen utgörs av en huvuddel från en person samt av en mindre del som inte kunde utvärderas. Könskromosombestämningen för huvuddelen visar det normala för en man. Den person vars DNA påvisats i huvuddelen benämns *Okänd 11*.
Spår- och DNA-register	DNA-profilen för *Okänd 11* (register-ID: S006518-24) har lagts in i spårregistret och söks mot spår- och DNA-registren. Eventuella sökträffar redovisas separat.

Polismyndigheten
Nationellt forensiskt centrum - NFC
581 94 Linköping • Tel 010-562 80 20 vxl • Fax 013-14 57 15
E-post registrator.nfc@polisen.se

SWEDAC ACKREDITERING
Ackred. nr 1521
Provning
ISO/IEC 17025

Polisen

Elektroniskt underskriven av Sara Witte 2024-02-16 08:38

Nationellt forensiskt centrum - NFC

Sakkunnigutlåtande (DNA)

Datum	Vårt diarienummer
2024-02-16	2023014584
Ert datum	Er beteckning
2023-07-31	5000-K927299-23

Handläggning

Undersökning	Handläggare
DNA	forensikern Sara Witte (ansvarig handläggare) forensikern Jesper Fogelholm

Frågor riktas i första hand till forensikern Sara Witte (ärendeansvarig), direkttelefon 010-562 81 07. Eventuell kallelse till rättegång ställs till den ansvarige handläggaren för berörd undersökningstyp.

Sara Witte
Forensiker

Polismyndigheten
Nationellt forensiskt centrum - NFC
581 94 Linköping • Tel 010-562 80 20 vxl • Fax 013-14 57 15
E-post registrator.nfc@polisen.se

SWEDAC ACKREDITERING
Ackred. nr 1521
Provning
ISO/IEC 17025

Polisen

Elektroniskt underskriven av Sara Witte 2024-02-16 08:38

Sakkunnigutlåtande (DNA)

Datum	Vårt diarienummer
2024-02-16	2023014584
Ert datum	Er beteckning
2023-07-31	5000-K927299-23

Utlåtandeskala

Skalan är utarbetad för NFC:s resultatvärdering. Vid resultatvärdering bedöms storleken hos *resultatvärdet*, det vill säga hur mycket resultaten av undersökningen talar för eller emot huvudhypotesen. Storleksordningen hos resultatvärdet avgör skalsteget. Nedan visas skalstegen med tillhörande intervall av resultatvärden (V). Om en av hypoteserna kan uteslutas används inte skalstegen och slutsatsen blir då ett fastställande av faktum. Se även www.nfc.polisen.se.

Skalsteg	Verbalt uttryck	Förklaring	Resultatvärde (V)
Grad +4	Resultaten talar extremt starkt för att ...	Det bedöms vara minst 1 000 000 gånger mer sannolikt att få dessa resultat om huvudhypotesen är sann än om den alternativa hypotesen är sann.	$1\,000\,000 \leq V$
Grad +3	Resultaten talar starkt för att ...	Det bedöms vara minst 6000 gånger mer sannolikt att få dessa resultat om huvudhypotesen är sann än om den alternativa hypotesen är sann.	$6\,000 \leq V < 1\,000\,000$
Grad +2	Resultaten talar för att ...	Det bedöms vara minst 100 gånger mer sannolikt att få dessa resultat om huvudhypotesen är sann än om den alternativa hypotesen är sann.	$100 \leq V < 6\,000$
Grad +1	Resultaten talar i någon mån för att ...	Det bedöms vara minst 6 gånger mer sannolikt att få dessa resultat om huvudhypotesen är sann än om den alternativa hypotesen är sann.	$6 \leq V < 100$
Grad 0	Resultaten talar varken för eller emot att ...	Det bedöms vara ungefär lika sannolikt att få de erhållna resultaten om huvudhypotesen är sann som om den alternativa hypotesen är sann.	$\frac{1}{6} < V < 6$
Grad -1	Resultaten talar i någon mån för att ... inte ...	Det bedöms vara minst 6 gånger mer sannolikt att få dessa resultat om den alternativa hypotesen är sann än om huvudhypotesen är sann.	$\frac{1}{100} < V \leq \frac{1}{6}$
Grad -2	Resultaten talar för att ... inte ...	Det bedöms vara minst 100 gånger mer sannolikt att få dessa resultat om den alternativa hypotesen är sann än om huvudhypotesen är sann.	$\frac{1}{6\,000} < V \leq \frac{1}{100}$
Grad -3	Resultaten talar starkt för att ... inte ...	Det bedöms vara minst 6000 gånger mer sannolikt att få dessa resultat om den alternativa hypotesen är sann än om huvudhypotesen är sann.	$\frac{1}{1\,000\,000} < V \leq \frac{1}{6\,000}$
Grad -4	Resultaten talar extremt starkt för att ... inte ...	Det bedöms vara minst 1 000 000 gånger mer sannolikt att få dessa resultat om den alternativa hypotesen är sann än om huvudhypotesen är sann.	$V \leq \frac{1}{1\,000\,000}$

Polismyndigheten
Nationellt forensiskt centrum - NFC
581 94 Linköping • Tel 010-562 80 20 vxl • Fax 013-14 57 15
E-post registrator.nfc@polisen.se

SWEDAC ACKREDITERING
Ackred. nr 1521
Provning
ISO/IEC 17025

Polisen

Elektroniskt underskriven av Sara Witte 2024-02-16 08:38

Nationellt forensiskt centrum - NFC

Sakkunnigutlåtande (DNA)

Datum	Vårt diarienummer
2024-02-16	2023014584
Ert datum	Er beteckning
2023-07-31	5000-K927299-23

Bilaga 1. Undersökningar av biologiska spår och dna

I tabellen återges exempel med förklaring på vanliga standardfraser som används av Nationellt forensiskt centrum (NFC) vid redovisning av genomförda undersökningar av biologiska spår och dna.

Vid behov av att diskutera genomförda undersökningar och erhållna resultat kontakta ansvarig handläggare i ärendet.

Använd fras	**Förklaring**
… reagerade så som för blod …	Vid ett test har spåret reagerat så som för blod.
… blod påvisades …	Spåret är blodliknande, har reagerat så som för blod med ett test och ett dna-resultat har erhållits.
… spermier påvisades …	Spermier har påvisats vid mikroskopisk granskning av ett delprov av spåret men manligt dna har inte påvisats.
… sperma påvisades …	Spermier har påvisats vid mikroskopisk granskning av ett delprov av spåret och manligt dna har påvisats.
… dna påvisades …	Dna har påvisats men bakomliggande spårtyp har inte fastställts. Används exempelvis när områden spårsäkrats för analys, så som för ”*brukarDNA*” eller ”*touchDNA*”.
… kunde blod/sperma inte påvisas …	Spårtypen ifråga har inte kunnat påvisas på det undersökta materialet.
Något detekterbart dna kunde inte påvisas	Vid kvantifiering (mängdbestämning) av provet kunde dna inte påvisas (<0,001 ng/µL).
Dna i tillräcklig mängd kunde inte påvisas	Vid kvantifiering (mängdbestämning) påvisades dna i provet, men fortsatt analys har inte utförts på grund av att mängden dna (0,001-0,0049 ng/µL) är låg för en standardanalys.
Dna påvisades. Resultatet kunde på grund av komplexitet (+ ev. förtydligande ord) inte utvärderas	Standardanalys utförd. Resultatet kan utgöras av en komplicerad blandbild med flera personer, vara ett svagt resultat med avsaknad av information, inte ett reproducerbart resultat eller en kombination av dessa tre. Nedbrytningsgrad på dna eller närvaro av föroreningar s.k. analyshämmare kan inverka
Den mindre delen av dna:t kunde inte utvärderas	Används när resultatet utgörs av en blandbild med olika proportioner på de bidragande inslagen och den mindre delen inte kan utvärderas och användas på grund av komplexitet.

Polismyndigheten
Nationellt forensiskt centrum - NFC
581 94 Linköping • Tel 010-562 80 20 vxl • Fax 013-14 57 15
E-post registrator.nfc@polisen.se

SWEDAC ACKREDITERING
Ackred. nr 1521
Provning
ISO/IEC 17025

En undersökning inleds med att **eftersöka och säkra biologiska spår** och om möjligt fastställa spårtyp. Spår som eftersöks är exempelvis besudlingar av blod, sperma eller sekret (saliv eller vaginalsekret) men också spår av t.ex. celler/cellrester som inte utgör direkta besudlingar. Spår kan sökas med blotta ögat eller med stöd av ljuskällor och instrument men också på kemisk väg. Biokemiska tester och mikroskopisk granskning används för att bedöma spårtyp. En stor mängd spår säkras trots avsaknad av regelrätta besudlingar. När det gäller spår som inte kan synliggöras går det inte att i förväg avgöra var det sitter eller om det överhuvudtaget förekommer något spår eller dna på den aktuella ytan. Många av dessa spårsäkringar innehåller mycket lite eller inget dna och möjligheten att få användbara resultat är låga. När dna i dessa fall påvisas kan bakomliggande spårtyp inte klargöras.

En bedömning av ett spår, ibland i kombination med resultat från dna-analys, leder till följande slutsatser: ”*... blod/sperma påvisades*” eller ”*... kunde blod/sperma inte påvisas*”. När spårtyp inte har fastställts används ”*... påvisades dna ...*”. Slutsatsen ”*kunde inte påvisas*” utesluter inte att det kan finnas spår/dna på ett material. Tidsförlopp, mängden spår och deras synlighet, underlagets beskaffenhet och graden av föroreningar (t.ex. smuts) är faktorer som påverkar resultatet. På material där många besudlingar/spår iakttas görs ofta ett urval till fortsatt undersökning. Urvalet baseras på erfarenhet samt på den information som uppdragsgivaren lämnat i ärendet.

Efter spårsäkringen utförs **extraktion**, då dna utvinns ur spåret. Vald metod beror på spårets egenskaper och på det bakgrundsmaterial där det sitter. Nästa steg, **kvantifieringen**, undersöker mängden dna i provet. Innehåller provet inget eller för lite dna för en standardanalys avslutas analysen (gränsen/gränsvärdet är satt till 0,005 ng/µL). Om ett undersökt spår inte uppvisar något dna eller att mängden dna är låg för en standardanalys används fraser motsvarande: ”*Något detekterbart dna kunde inte påvisas*” eller ”*Dna i tillräcklig mängd kunde inte påvisas*”. Innehåller provet mycket dna så kan det behöva spädas före fortsatt analys. Nästa steg är **kopiering** med s.k. PCR-teknik där utvalda områden i dna:t kopieras och dna-profilen tas fram. Tekniken möjliggör undersökning av små mängder dna.

Dna finns i de flesta av våra celler. Det dna som analyseras är likadant i hela kroppen och ändrar sig inte över tiden. Sperma eller blod som påträffats på en brottsplats kan därför jämföras med dna-resultatet för ett salivprov från en person tillvaratagt långt senare. Vid dna-analysen undersöks en ytterst liten del av arvsmassan som innehåller tillräckligt med information för att kunna leda till starka slutsatser. De områden i arvsmassan som undersöks kallas STR-markörer. De uppvisar variation mellan olika individer. Analysresultatet för de undersökta STR-markörerna åskådliggörs som en sifferserie kallad dna-profil. Markörerna som analyseras innehåller ingen information om en individs egenskaper, men en markör analyseras som visar på biologiskt kön.

De erhållna dna-profilerna jämförs vanligtvis mot personer aktuella i utredningen eller registreras i spårregistret. **Följande hypoteser används** vid värderingen av dna-resultaten vid jämförelse mot person;

Huvudhypotes: Spåret/dna:t kommer från den aktuella personen.
Alternativ hypotes: Spåret/dna:t kommer från någon annan person (som inte är nära släkt med den aktuella personen).

Om huvudhypotesen är sann är det förväntat att resultaten ska överensstämma. Sannolikheten för att erhålla ett överensstämmande resultat om den alternativa hypotesen (dna:t kommer från en annan person) är sann, varierar beroende på resultatet. Det är beräkningen av hur sannolikt det är att erhålla resultatet om dna:t kommer från en annan person som styr vilken slutsatsgrad som slutligen redovisas. Dna-resultatet i en undersökt STR-markör kan vara vanligt förekommande, men genom att analysera flera områden ger det sammantagna resultatet en mycket liten risk för slumpmässig överensstämmelse. Vid överensstämmelse utförs en **frekvensberäkning** som visar hur (o)vanligt dna-resultatet är i svensk majoritetsbefolkning. Beräkningen avser två obesläktade personer. Överensstämmelse mellan ett fullständigt dna-resultat från en person (NN) och ett fullständigt dna-resultat från ett spår med dna från en person ger alltid slutsatsen ”Grad +4”: *Resultaten talar extremt starkt för att dna:t kommer från NN (Grad +4), om man bortser från möjligheten att det kommer från en nära släkting*[1] . Mängden och kvaliteten på dna:t samt provets beskaffenhet kan medföra att en ofullständig dna-profil erhålls, vilket kan leda till lägre slutsatsgrader.

Ett spår kan innehålla dna från två eller flera personer, **en blandbild**. Detta kan medföra fler möjligheter att förklara resultatet och därmed ökar andelen personer som har en dna-profil som av en slump skulle kunna överensstämma med analysresultatet. Vid utvärdering av ett blandbildsresultat tas hänsyn till bland annat resultatets kvalitet, hur många personer som kan ha bidragit till resultatet, mängden dna i provet, ingående varianter i STR-markörerna och i vilken proportion de förekommer.

Vid utvärdering av dna-resultat används **expertsystemet DNAxs**[2]. I expertsystemet finns en beräkningsmodul som grundar sig på en internationellt vedertagen beräkningsmodell kallad ”probabilistic genotyping”. Utvärdering med stöd av DNAxs har potential att hantera resultat med upp till fyra personer som bidragare och där resultatet uppvisar s.k. stokastisk variation, såsom att inte hela dna-profilen framträder på grund av liten mängd dna. För att ett resultat ska kunna utvärderas med DNAxs behöver dna-provet analyseras minst två gånger. Undantaget är om det dna som påvisas kommer från en person då det räcker med en analys.

Polisen

Elektroniskt underskriven av Sara Witte 2024-02-16 08:38

Nationellt forensiskt centrum - NFC
Sakkunnigutlåtande (DNA)

Datum	Vårt diarienummer
2024-02-16	2023014584
Ert datum	Er beteckning
2023-07-31	5000-K927299-23

Utvärdering av dna-resultat med DNAxs sker i flera steg. Först görs en bedömning om dna-resultatet är användbart. Det görs också en bedömning av antalet bidragande personer i dna-resultatet. För dna-resultat som bedömts användbart för jämförelse görs en inledande jämförelse mot person/er i ärendet. Beroende på antalet bidragande personer i dna-resultatet samt hur väl spårets dna-resultat och personens dna-profil stämmer överens avgörs det om någon beräkning av resultatvärde mot person (eller ett annat dna-spår) ska utföras. Därefter sker en beräkning av resultatvärdet.

Hur stor skillnad som tillåts mellan dna-resultatet och person för beräkning av resultatvärde styrs av validerade tröskelvärden. Dessa tröskelvärden är beroende av antalet personer i dna-resultatet. I de fall personers dna-profiler eller andra spår vid jämförelse inte uppfyller tröskelvärdet så utförs ingen beräkning av resultatvärde. Då beräkningar utförs med hjälp av expertsystem (probabilistic genotyping) som DNAxs anses beräknade resultatvärden i intervallen för Grad -2 till Grad +2 inte vara tillräckligt robusta och därmed inte tillförlitliga, varför dessa manuellt bedöms motsvara ett resultatvärde inom intervallet för Grad 0.

Även om sannolikheten är mycket liten, så är den större för **att närbesläktade personer** uppvisar överensstämmande dna-profiler, än att obesläktade personer skulle göra det3. Sannolikheten för överensstämmelse är störst mellan helsyskon av samma kön men lägre än 1 på 1 miljon vid en fullständig dna-profil. Sannolikheten för slumpmässig överensstämmelse är betydligt lägre för övriga, mer avlägsna släktskapsrelationer. Sannolikheten att en nära släkting skulle uppvisa en överensstämmelse med dna-resultatet ökar dock om resultatet utgörs av en ofullständig dna-profil eller av en blandbild. I NFC:s ärendeverksamhet har enbart enäggstvillingar visats ha överensstämmande dna-profiler. Råder oklarheter i utredningen kan personprov från relevanta släktingar inhämtas, om inte dna-profilerna redan finns tillgängliga via dna-registret. Om en direkt jämförelse inte är möjlig kan på begäran sannolikheten för slumpmässig överensstämmelse mellan släktingar beräknas

Polismyndigheten
Nationellt forensiskt centrum - NFC
581 94 Linköping • Tel 010-562 80 20 vxl • Fax 013-14 57 15
E-post registrator.nfc@polisen.se

SWEDAC ACKREDITERING
Ackred. nr 1521
Provning
ISO/IEC 17025

Polisen

Elektroniskt underskriven av Sara Witte 2024-02-16 08:38

Nationellt forensiskt centrum - NFC
Sakkunnigutlåtande (DNA)

Datum	Vårt diarienummer
2024-02-16	2023014584
Ert datum	Er beteckning
2023-07-31	5000-K927299-23

Vid all material- och spårhantering behöver risken för **kontaminering** minimeras. Effekterna av kontaminering ökar med att en allt mindre mängd spår/dna hanteras Vid all hantering eller kontakt med spår eller föremål som eventuellt ska dna-undersökas finns risk för kontamination. För att minimera riskerna att kontaminera med sitt eget dna eller från andra hanterade föremål ska som minimum munskydd och engångshandskar alltid användas. Engångshandskar behöver bytas ofta och utrustning rengöras (kameror, linjaler o.s.v.). Detta gäller för såväl arbete på brottsplats som vid laboratorium fram till avslutad hantering av ett undersökningsmaterial. Vilka personer som hanterat material och spår bör finnas dokumenterat. I syfte att påvisa kontaminationer och kunna avfärda dem som sådana för att inte vilseleda förundersökningen finns en lagstadgad elimineringsdatabas (EDB), med dna-profiler främst från personer som regelbundet hanterar undersökningsmaterial, t.ex. kriminaltekniker och personal vid NFC. I vissa fall behövs salivprov från andra personer som inte förekommer i EDB för att kunna utesluta dem mot erhållna resultat. Korrekt använd skyddsutrustning är central eftersom en kontamination kan förstöra ett dna-spår (det räcker inte med att ha tillgång till dna-profilen från den kontaminerande personen).

[1]För mer detaljerad information om NFC:s utlåtandeskala se https://polisen.se/tjanster-tillstand/bestall-forensisk-undersokning/utlatandeskala/
[2]Det finns ett separat Faktablad kring DNAxs.
[3]Det finns ett separat Faktablad kring DNA-resultat och nära släktskap.

Polismyndigheten
Nationellt forensiskt centrum - NFC
581 94 Linköping • Tel 010-562 80 20 vxl • Fax 013-14 57 15
E-post registrator.nfc@polisen.se

SWEDAC ACKREDITERING
Ackred. nr 1521
Provning
ISO/IEC 17025

Polisen

Elektroniskt underskriven av Sara Witte 2024-01-31 12:49

Nationellt forensiskt centrum - NFC 1(8)
Sakkunnigutlåtande
(Rättelse)

Datum	Vårt diarienummer
2024-01-31	2023014584
Ert datum	Er beteckning
2023-07-31	5000-K927299-23

Polismyndigheten
Utredningsenheten Forensiska sektionen – Kvarteret Kronoberg
Erik Lilja
106 75 STOCKHOLM

Observera!
Detta sakkunnigutlåtande ersätter ett motsvarande utlåtande i samma ärende, daterat 2024-01-23.
Materialet 2024-5000-BG394-1 hade tidigare beslagsnummer 2024-5000-BG394-24, vilket var felaktigt. Detta har nu korrigerats.

Mottagaren av det här utlåtandet ska på lämpligt sätt ogiltigmarkera den felaktiga versionen, t.ex. med en påskrift med arkivbeständig text (sparas dock i ärendet). Även kopior av den versionen ogiltigmarkeras.

Uppdragsgivare
Polismyndigheten

Allmän information om NFC:s sakkunnigutlåtanden

Återgivande av sakkunnigutlåtande
Vid återgivande av denna redovisning ska detta i normalfallet göras i sin helhet. Om utdrag ur redovisningen återges i annat dokument ska detta följas av en tydlig hänvisning till ursprungsdokumentet.

Standardförfarande och metoder
Standardförfarande och metoder som har använts anges med dokumentbeteckning. Standardförfarande och metoder som ingår i laboratoriets ackreditering enligt ISO/IEC 17025 är markerade med asterisk (*). För förklaring av dokumentbeteckningar hänvisas till laboratoriets hemsida på IntraPolis eller Internet, www.nfc.polisen.se/tjanster. Önskas mer information kontakta ärendeansvarig.

Utlåtandeskala
För information om utlåtandeskalan, se sista sidan.

Polismyndigheten
Nationellt forensiskt centrum - NFC
581 94 Linköping • Tel 010-562 80 20 vxl • Fax 013-14 57 15
E-post registrator.nfc@polisen.se

SWEDAC ACKREDITERING
Ackred. nr 1521
Provning
ISO/IEC 17025

Polisen

Elektroniskt underskriven av Sara Witte 2024-01-31 12:49

Nationellt forensiskt centrum - NFC 2(8)
Sakkunnigutlåtande
(Rättelse)

Datum	Vårt diarienummer
2024-01-31	2023014584
Ert datum	Er beteckning
2023-07-31	5000-K927299-23

Material, metodik och materialhantering

Beteckning	Undersökningsmaterial
2024-5000-BG394-1	**Omslagspapper** **I galler, högt upp, i förrådsutrymme** Beslagsnr: 2024-5000-BG394-1 Uppdragsgivarens beteckning: 2024-5000-BG394-1 Forums materialnr: 202301458464 Materialhantering: Materialet återgår Metodik: 852*, 666*, 1388*, 869*, 744*, 727*

Ändamål

Ändamålet är att undersöka om det på ovanstående undersökningsmaterial förekommer biologiska spår som avseende DNA kan jämföras mot person.

Undersökningsrelaterad information

DNA

För information om undersökning av biologiska spår och DNA, se bilaga sist i utlåtandet.

Eventuella DNA-prov arkiveras vid laboratoriet i minst 30 år. Arkiveringstiden är kopplad till brottskategori.

Undersökning och slutsats

2024-5000-BG394-1	Omslagspapper. I galler, högt upp, i förrådsutrymme *Forums materialnr: 202301458464*
DNA	Materialet utgörs av en öppnad godispåse. I ett undersökt område (övre delen av påsen vid rivkanten) kunde DNA i tillräcklig mängd inte påvisas.

Handläggning

Undersökning	Handläggare
DNA	forensikern Sara Witte (ansvarig handläggare) forensikern Ann-Charlotte Bergh

Frågor riktas i första hand till forensikern Sara Witte (ärendeansvarig), direkttelefon 010-562 81 07. Eventuell kallelse till rättegång ställs till den ansvarige handläggaren för berörd undersökningstyp.

Sara Witte
Forensiker

Polismyndigheten
Nationellt forensiskt centrum - NFC
581 94 Linköping • Tel 010-562 80 20 vxl • Fax 013-14 57 15
E-post registrator.nfc@polisen.se

SWEDAC ACKREDITERING
Ackred. nr 1521
Provning
ISO/IEC 17025

Polisen

Elektroniskt underskriven av Sara Witte 2024-01-31 12:49

Nationellt forensiskt centrum - NFC 3(8)

Sakkunnigutlåtande

(Rättelse)

Datum	Vårt diarienummer
2024-01-31	2023014584
Ert datum	Er beteckning
2023-07-31	5000-K927299-23

Utlåtandeskala

Skalan är utarbetad för NFC:s resultatvärdering. Vid resultatvärdering bedöms storleken hos *resultatvärdet*, det vill säga hur mycket resultaten av undersökningen talar för eller emot huvudhypotesen. Storleksordningen hos resultatvärdet avgör skalsteget. Nedan visas skalstegen med tillhörande intervall av resultatvärden (V). Om en av hypoteserna kan uteslutas används inte skalstegen och slutsatsen blir då ett fastställande av faktum. Se även www.nfc.polisen.se.

Skalsteg	Verbalt uttryck	Förklaring	Resultatvärde (V)
Grad +4	Resultaten talar extremt starkt för att ...	Det bedöms vara minst 1 000 000 gånger mer sannolikt att få dessa resultat om huvudhypotesen är sann än om den alternativa hypotesen är sann.	$1\,000\,000 \leq V$
Grad +3	Resultaten talar starkt för att ...	Det bedöms vara minst 6000 gånger mer sannolikt att få dessa resultat om huvudhypotesen är sann än om den alternativa hypotesen är sann.	$6\,000 \leq V < 1\,000\,000$
Grad +2	Resultaten talar för att ...	Det bedöms vara minst 100 gånger mer sannolikt att få dessa resultat om huvudhypotesen är sann än om den alternativa hypotesen är sann.	$100 \leq V < 6\,000$
Grad +1	Resultaten talar i någon mån för att ...	Det bedöms vara minst 6 gånger mer sannolikt att få dessa resultat om huvudhypotesen är sann än om den alternativa hypotesen är sann.	$6 \leq V < 100$
Grad 0	Resultaten talar varken för eller emot att ...	Det bedöms vara ungefär lika sannolikt att få de erhållna resultaten om huvudhypotesen är sann som om den alternativa hypotesen är sann.	$\frac{1}{6} < V < 6$
Grad -1	Resultaten talar i någon mån för att ... inte ...	Det bedöms vara minst 6 gånger mer sannolikt att få dessa resultat om den alternativa hypotesen är sann än om huvudhypotesen är sann.	$\frac{1}{100} < V \leq \frac{1}{6}$
Grad -2	Resultaten talar för att ... inte ...	Det bedöms vara minst 100 gånger mer sannolikt att få dessa resultat om den alternativa hypotesen är sann än om huvudhypotesen är sann.	$\frac{1}{6\,000} < V \leq \frac{1}{100}$
Grad -3	Resultaten talar starkt för att ... inte ...	Det bedöms vara minst 6000 gånger mer sannolikt att få dessa resultat om den alternativa hypotesen är sann än om huvudhypotesen är sann.	$\frac{1}{1\,000\,000} < V \leq \frac{1}{6\,000}$
Grad -4	Resultaten talar extremt starkt för att ... inte ...	Det bedöms vara minst 1 000 000 gånger mer sannolikt att få dessa resultat om den alternativa hypotesen är sann än om huvudhypotesen är sann.	$V \leq \frac{1}{1\,000\,000}$

Polismyndigheten
Nationellt forensiskt centrum - NFC
581 94 Linköping • Tel 010-562 80 20 vxl • Fax 013-14 57 15
E-post registrator.nfc@polisen.se

SWEDAC ACKREDITERING
Ackred. nr 1521
Provning
ISO/IEC 17025

Polisen

Elektroniskt underskriven av Sara Witte 2024-01-31 12:49

Nationellt forensiskt centrum - NFC 4(8)
Sakkunnigutlåtande
(Rättelse)

Datum	Vårt diarienummer
2024-01-31	2023014584
Ert datum	Er beteckning
2023-07-31	5000-K927299-23

Bilaga 1. Undersökningar av biologiska spår och dna

I tabellen återges exempel med förklaring på vanliga standardfraser som används av Nationellt forensiskt centrum (NFC) vid redovisning av genomförda undersökningar av biologiska spår och dna.

Vid behov av att diskutera genomförda undersökningar och erhållna resultat kontakta ansvarig handläggare i ärendet.

Använd fras	**Förklaring**
… reagerade så som för blod …	Vid ett test har spåret reagerat så som för blod.
… blod påvisades …	Spåret är blodliknande, har reagerat så som för blod med ett test och ett dna-resultat har erhållits.
… spermier påvisades …	Spermier har påvisats vid mikroskopisk granskning av ett delprov av spåret men manligt dna har inte påvisats.
… sperma påvisades …	Spermier har påvisats vid mikroskopisk granskning av ett delprov av spåret och manligt dna har påvisats.
… dna påvisades …	Dna har påvisats men bakomliggande spårtyp har inte fastställts. Används exempelvis när områden spårsäkrats för analys, så som för ”*brukarDNA*” eller ”*touchDNA*”.
… kunde blod/sperma inte påvisas …	Spårtypen ifråga har inte kunnat påvisas på det undersökta materialet.
Något detekterbart dna kunde inte påvisas	Vid kvantifiering (mängdbestämning) av provet kunde dna inte påvisas (<0,001 ng/µL).
Dna i tillräcklig mängd kunde inte påvisas	Vid kvantifiering (mängdbestämning) påvisades dna i provet, men fortsatt analys har inte utförts på grund av att mängden dna (0,001-0,0049 ng/µL) är låg för en standardanalys.
Dna påvisades. Resultatet kunde på grund av komplexitet (+ ev. förtydligande ord) inte utvärderas	Standardanalys utförd. Resultatet kan utgöras av en komplicerad blandbild med flera personer, vara ett svagt resultat med avsaknad av information, inte ett reproducerbart resultat eller en kombination av dessa tre. Nedbrytningsgrad på dna eller närvaro av föroreningar s.k. analyshämmare kan inverka
Den mindre delen av dna:t kunde inte utvärderas	Används när resultatet utgörs av en blandbild med olika proportioner på de bidragande inslagen och den mindre delen inte kan utvärderas och användas på grund av komplexitet.

Polismyndigheten
Nationellt forensiskt centrum - NFC
581 94 Linköping • Tel 010-562 80 20 vxl • Fax 013-14 57 15
E-post registrator.nfc@polisen.se

SWEDAC ACKREDITERING
Ackred. nr 1521
Provning
ISO/IEC 17025

Polisen

Elektroniskt underskriven av Sara Witte 2024-01-31 12:49

Nationellt forensiskt centrum - NFC 5(8)
Sakkunnigutlåtande
(Rättelse)

Datum	Vårt diarienummer
2024-01-31	2023014584
Ert datum	Er beteckning
2023-07-31	5000-K927299-23

En undersökning inleds med att **eftersöka och säkra biologiska spår** och om möjligt fastställa spårtyp. Spår som eftersöks är exempelvis besudlingar av blod, sperma eller sekret (saliv eller vaginalsekret) men också spår av t.ex. celler/cellrester som inte utgör direkta besudlingar. Spår kan sökas med blotta ögat eller med stöd av ljuskällor och instrument men också på kemisk väg. Biokemiska tester och mikroskopisk granskning används för att bedöma spårtyp. En stor mängd spår säkras trots avsaknad av regelrätta besudlingar. När det gäller spår som inte kan synliggöras går det inte att i förväg avgöra var det sitter eller om det överhuvudtaget förekommer något spår eller dna på den aktuella ytan. Många av dessa spårsäkringar innehåller mycket lite eller inget dna och möjligheten att få användbara resultat är låga. När dna i dessa fall påvisas kan bakomliggande spårtyp inte klargöras.

En bedömning av ett spår, ibland i kombination med resultat från dna-analys, leder till följande slutsatser: ”*... blod/sperma påvisades*” eller ”*... kunde blod/sperma inte påvisas*”. När spårtyp inte har fastställts används ”*... påvisades dna ...*”. Slutsatsen ”*kunde inte påvisas*” utesluter inte att det kan finnas spår/dna på ett material. Tidsförlopp, mängden spår och deras synlighet, underlagets beskaffenhet och graden av föroreningar (t.ex. smuts) är faktorer som påverkar resultatet. På material där många besudlingar/spår iakttas görs ofta ett urval till fortsatt undersökning. Urvalet baseras på erfarenhet samt på den information som uppdragsgivaren lämnat i ärendet.

Efter spårsäkringen utförs **extraktion**, då dna utvinns ur spåret. Vald metod beror på spårets egenskaper och på det bakgrundsmaterial där det sitter. Nästa steg, **kvantifieringen**, undersöker mängden dna i provet. Innehåller provet inget eller för lite dna för en standardanalys avslutas analysen (gränsen/gränsvärdet är satt till 0,005 ng/µL). Om ett undersökt spår inte uppvisar något dna eller att mängden dna är låg för en standardanalys används fraser motsvarande: ”*Något detekterbart dna kunde inte påvisas*” eller ”*Dna i tillräcklig mängd kunde inte påvisas*”. Innehåller provet mycket dna så kan det behöva spädas före fortsatt analys. Nästa steg är **kopiering** med s.k. PCR-teknik där utvalda områden i dna:t kopieras och dna-profilen tas fram. Tekniken möjliggör undersökning av små mängder dna.

Dna finns i de flesta av våra celler. Det dna som analyseras är likadant i hela kroppen och ändrar sig inte över tiden. Sperma eller blod som påträffats på en brottsplats kan därför jämföras med dna-resultatet för ett salivprov från en person tillvaratagt långt senare. Vid dna-analysen undersöks en ytterst liten del av arvsmassan som innehåller tillräckligt med information för att kunna leda till starka slutsatser. De områden i arvsmassan som undersöks kallas STR-markörer. De uppvisar variation mellan olika individer. Analysresultatet för de undersökta STR-markörerna åskådliggörs som en sifferserie kallad dna-profil. Markörerna som analyseras innehåller ingen information om en individs egenskaper, men en markör analyseras som visar på biologiskt kön.

Polismyndigheten
Nationellt forensiskt centrum - NFC
581 94 Linköping • Tel 010-562 80 20 vxl • Fax 013-14 57 15
E-post registrator.nfc@polisen.se

SWEDAC ACKREDITERING
Ackred. nr 1521
Provning
ISO/IEC 17025

De erhållna dna-profilerna jämförs vanligtvis mot personer aktuella i utredningen eller registreras i spårregistret. **Följande hypoteser används** vid värderingen av dna-resultaten vid jämförelse mot person;

Huvudhypotes: Spåret/dna:t kommer från den aktuella personen.
Alternativ hypotes: Spåret/dna:t kommer från någon annan person (som inte är nära släkt med den aktuella personen).

Om huvudhypotesen är sann är det förväntat att resultaten ska överensstämma. Sannolikheten för att erhålla ett överensstämmande resultat om den alternativa hypotesen (dna:t kommer från en annan person) är sann, varierar beroende på resultatet. Det är beräkningen av hur sannolikt det är att erhålla resultatet om dna:t kommer från en annan person som styr vilken slutsatsgrad som slutligen redovisas. Dna-resultatet i en undersökt STR-markör kan vara vanligt förekommande, men genom att analysera flera områden ger det sammantagna resultatet en mycket liten risk för slumpmässig överensstämmelse. Vid överensstämmelse utförs en **frekvensberäkning** som visar hur (o)vanligt dna-resultatet är i svensk majoritetsbefolkning. Beräkningen avser två obesläktade personer. Överensstämmelse mellan ett fullständigt dna-resultat från en person (NN) och ett fullständigt dna-resultat från ett spår med dna från en person ger alltid slutsatsen ”Grad +4”: *Resultaten talar extremt starkt för att dna:t kommer från NN (Grad +4), om man bortser från möjligheten att det kommer från en nära släkting*[1] . Mängden och kvaliteten på dna:t samt provets beskaffenhet kan medföra att en ofullständig dna-profil erhålls, vilket kan leda till lägre slutsatsgrader.

Ett spår kan innehålla dna från två eller flera personer, **en blandbild**. Detta kan medföra fler möjligheter att förklara resultatet och därmed ökar andelen personer som har en dna-profil som av en slump skulle kunna överensstämma med analysresultatet. Vid utvärdering av ett blandbildsresultat tas hänsyn till bland annat resultatets kvalitet, hur många personer som kan ha bidragit till resultatet, mängden dna i provet, ingående varianter i STR-markörerna och i vilken proportion de förekommer.

Vid utvärdering av dna-resultat används **expertsystemet DNAxs**[2]. I expertsystemet finns en beräkningsmodul som grundar sig på en internationellt vedertagen beräkningsmodell kallad ”probabilistic genotyping”. Utvärdering med stöd av DNAxs har potential att hantera resultat med upp till fyra personer som bidragare och där resultatet uppvisar s.k. stokastisk variation, såsom att inte hela dna-profilen framträder på grund av liten mängd dna. För att ett resultat ska kunna utvärderas med DNAxs behöver dna-provet analyseras minst två gånger. Undantaget är om det dna som påvisas kommer från en person då det räcker med en analys.

Polisen

Elektroniskt underskriven av Sara Witte 2024-01-31 12:49

Nationellt forensiskt centrum - NFC 7(8)
Sakkunnigutlåtande
(Rättelse)

Datum	Vårt diarienummer
2024-01-31	2023014584
Ert datum	Er beteckning
2023-07-31	5000-K927299-23

Utvärdering av dna-resultat med DNAxs sker i flera steg. Först görs en bedömning om dna-resultatet är användbart. Det görs också en bedömning av antalet bidragande personer i dna-resultatet. För dna-resultat som bedömts användbart för jämförelse görs en inledande jämförelse mot person/er i ärendet. Beroende på antalet bidragande personer i dna-resultatet samt hur väl spårets dna-resultat och personens dna-profil stämmer överens avgörs det om någon beräkning av resultatvärde mot person (eller ett annat dna-spår) ska utföras. Därefter sker en beräkning av resultatvärdet.

Hur stor skillnad som tillåts mellan dna-resultatet och person för beräkning av resultatvärde styrs av validerade tröskelvärden. Dessa tröskelvärden är beroende av antalet personer i dna-resultatet. I de fall personers dna-profiler eller andra spår vid jämförelse inte uppfyller tröskelvärdet så utförs ingen beräkning av resultatvärde. Då beräkningar utförs med hjälp av expertsystem (probabilistic genotyping) som DNAxs anses beräknade resultatvärden i intervallen för Grad -2 till Grad +2 inte vara tillräckligt robusta och därmed inte tillförlitliga, varför dessa manuellt bedöms motsvara ett resultatvärde inom intervallet för Grad 0.

Även om sannolikheten är mycket liten, så är den större för **att närbesläktade personer** uppvisar överensstämmande dna-profiler, än att obesläktade personer skulle göra det3. Sannolikheten för överensstämmelse är störst mellan helsyskon av samma kön men lägre än 1 på 1 miljon vid en fullständig dna-profil. Sannolikheten för slumpmässig överensstämmelse är betydligt lägre för övriga, mer avlägsna släktskapsrelationer. Sannolikheten att en nära släkting skulle uppvisa en överensstämmelse med dna-resultatet ökar dock om resultatet utgörs av en ofullständig dna-profil eller av en blandbild. I NFC:s ärendeverksamhet har enbart enäggstvillingar visats ha överensstämmande dna-profiler. Råder oklarheter i utredningen kan personprov från relevanta släktingar inhämtas, om inte dna-profilerna redan finns tillgängliga via dna-registret. Om en direkt jämförelse inte är möjlig kan på begäran sannolikheten för slumpmässig överensstämmelse mellan släktingar beräknas

Polismyndigheten
Nationellt forensiskt centrum - NFC
581 94 Linköping • Tel 010-562 80 20 vxl • Fax 013-14 57 15
E-post registrator.nfc@polisen.se

SWEDAC ACKREDITERING
Ackred. nr 1521
Provning
ISO/IEC 17025

Polisen

Elektroniskt underskriven av Sara Witte 2024-01-31 12:49

Nationellt forensiskt centrum - NFC 8(8)
Sakkunnigutlåtande
(Rättelse)

Datum	Vårt diarienummer
2024-01-31	2023014584
Ert datum	Er beteckning
2023-07-31	5000-K927299-23

Vid all material- och spårhantering behöver risken för **kontaminering** minimeras. Effekterna av kontaminering ökar med att en allt mindre mängd spår/dna hanteras Vid all hantering eller kontakt med spår eller föremål som eventuellt ska dna-undersökas finns risk för kontamination. För att minimera riskerna att kontaminera med sitt eget dna eller från andra hanterade föremål ska som minimum munskydd och engångshandskar alltid användas. Engångshandskar behöver bytas ofta och utrustning rengöras (kameror, linjaler o.s.v.). Detta gäller för såväl arbete på brottsplats som vid laboratorium fram till avslutad hantering av ett undersökningsmaterial. Vilka personer som hanterat material och spår bör finnas dokumenterat. I syfte att påvisa kontaminationer och kunna avfärda dem som sådana för att inte vilseleda förundersökningen finns en lagstadgad elimineringsdatabas (EDB), med dna-profiler främst från personer som regelbundet hanterar undersökningsmaterial, t.ex. kriminaltekniker och personal vid NFC. I vissa fall behövs salivprov från andra personer som inte förekommer i EDB för att kunna utesluta dem mot erhållna resultat. Korrekt använd skyddsutrustning är central eftersom en kontamination kan förstöra ett dna-spår (det räcker inte med att ha tillgång till dna-profilen från den kontaminerande personen).

[1]För mer detaljerad information om NFC:s utlåtandeskala se https://polisen.se/tjanster-tillstand/bestall-forensisk-undersokning/utlatandeskala/
[2]Det finns ett separat Faktablad kring DNAxs.
[3]Det finns ett separat Faktablad kring DNA-resultat och nära släktskap.

Polismyndigheten
Nationellt forensiskt centrum - NFC
581 94 Linköping • Tel 010-562 80 20 vxl • Fax 013-14 57 15
E-post registrator.nfc@polisen.se

SWEDAC ACKREDITERING
Ackred. nr 1521
Provning
ISO/IEC 17025

Polisen

Elektroniskt underskriven av Sara Witte 2024-02-26 08:14

Nationellt forensiskt centrum - NFC 1(15)
Sakkunnigutlåtande (DNA)

Datum	Vårt diarienummer
2024-02-26	2023014584
Ert datum	Er beteckning
2023-07-31	5000-K927299-23

Polismyndigheten
Utredningsenheten Forensiska sektionen – Kvarteret Kronoberg
Erik Lilja
106 75 STOCKHOLM

Uppdragsgivare
Polismyndigheten

Allmän information om NFC:s sakkunnigutlåtanden

Återgivande av sakkunnigutlåtande
Vid återgivande av denna redovisning ska detta i normalfallet göras i sin helhet. Om utdrag ur redovisningen återges i annat dokument ska detta följas av en tydlig hänvisning till ursprungsdokumentet.

Standardförfarande och metoder
Standardförfarande och metoder som har använts anges med dokumentbeteckning. Standardförfarande och metoder som ingår i laboratoriets ackreditering enligt ISO/IEC 17025 är markerade med asterisk (*). För förklaring av dokumentbeteckningar hänvisas till laboratoriets hemsida på IntraPolis eller Internet, www.nfc.polisen.se/tjanster. Önskas mer information kontakta ärendeansvarig.

Utlåtandeskala
För information om utlåtandeskalan, se sista sidan.

Polisen

Elektroniskt underskriven av Sara Witte 2024-02-26 08:14

Nationellt forensiskt centrum - NFC

Sakkunnigutlåtande (DNA)

Datum	Vårt diarienummer
2024-02-26	2023014584
Ert datum	Er beteckning
2023-07-31	5000-K927299-23

Material, metodik och materialhantering

Beteckning	Undersökningsmaterial
2023-5000-BG86519-3	**Tandborste** **Från badrummet** Beslagsnr: 2023-5000-BG86519-3 Uppdragsgivarens beteckning: 2023-5000-BG86519-3 Forums materialnr: 202301458402 Metodik: 1388*
2023-5000-BG89969-1	**Reklamkärra. Blå** **Fastsatt i galler i längst in i** Beslagsnr: 2023-5000-BG89969-1 Uppdragsgivarens beteckning: 2023-5000-BG89969-1 Forums materialnr: 202301458411 Metodik: 1388*
2023-5000-BG99227-1	**Jeans, Amiri** **Från BG98582-7 I K1067132-23** Beslagsnr: 2023-5000-BG99227-1 Uppdragsgivarens beteckning: 2023-5000-BG99227-1 Forums materialnr: 202301458434 Metodik: 1388*
2023-5000-BG139252-1	**Matta** **Bagageutrymme under extrasäten (7-sits)** Beslagsnr: 2023-5000-BG139252-1 Uppdragsgivarens beteckning: 2023-5000-BG139252-1 Forums materialnr: 202301458454 Metodik: 1388*
5312/30123-23/S035	**Del av vit laddsladd iPhone. USB-kontakt** **Golv källarförråd. Vid gånggärnssida gallerdörr mot cykelförvaring (A)** Uppdragsgivarens beteckning: 5312/30123-23/S035 Forums materialnr: 202301458413 Metodik: 1388*
5312/30123-23/S037	**Fimp** **Golv källarförråd intill gallervägg (C)** Uppdragsgivarens beteckning: 5312/30123-23/S037 Forums materialnr: 202301458415 Metodik: 1388*

Polismyndigheten
Nationellt forensiskt centrum - NFC
581 94 Linköping • Tel 010-562 80 20 vxl • Fax 013-14 57 15
E-post registrator.nfc@polisen.se

SWEDAC ACKREDITERING
Ackred. nr 1521
Provning
ISO/IEC 17025

5312/30123-23/S039	**Fimp** **Golv källarförråd intill gallerdörr (E)** Uppdragsgivarens beteckning: 5312/30123-23/S039 Forums materialnr: 202301458417 Metodik: 1388*
5312/30123-23/S040	**Fimp** **Golv källarförråd intill gallerdörr (F)** Uppdragsgivarens beteckning: 5312/30123-23/S040 Forums materialnr: 202301458418 Metodik: 1388*
5312/30123-23/S041	**Liten blå tom "Pringlesburk" utan lock** **Golv källarförråd intill dörr mot förrådsutrymmen (G)** Uppdragsgivarens beteckning: 5312/30123-23/S041 Forums materialnr: 202301458408 Metodik: 1388*
5312/30123-23/S043	**Fimp** **Golv källarförråd. Cykelförvaringsutrymme nedanför fönster (I)** Uppdragsgivarens beteckning: 5312/30123-23/S043 Forums materialnr: 202301458420 Metodik: 1388*
5312/30123-23/S047	**Fimp. Typ hemrullad.** **Golv källarförråd. Cykelförvaringsutrymme. Hörn mot entrévägg (N)** Uppdragsgivarens beteckning: 5312/30123-23/S047 Forums materialnr: 202301458424 Metodik: 1388*
5312/30123-23/S050	**Genomskinligt runt plastlock. Typ till pringlesburk** **Golv källarförråd. Låg dolt under reklamkärran.(Q)** Uppdragsgivarens beteckning: 5312/30123-23/S050 Forums materialnr: 202301458410 Metodik: 1388*
5312/30123-23/S051	**Diverse emballage bl.a. chipspåse/godispapper och caprisun-dricka** **Golv källarförråd. Låg dolt under reklamkärran.(R)** Uppdragsgivarens beteckning: 5312/30123-23/S051 Forums materialnr: 202301458406 Metodik: 1388*

Polisen

Elektroniskt underskriven av Sara Witte 2024-02-26 08:14

Nationellt forensiskt centrum - NFC

Sakkunnigutlåtande (DNA)

Datum	Vårt diarienummer
2024-02-26	2023014584
Ert datum	Er beteckning
2023-07-31	5000-K927299-23

Beteckning /Provid	Jämförelsematerial
DNA-AG-256198	Angivet namn: Lucas [redacted] Personnummer: [redacted] Provtyp: Salivprov på FTA-kort Uppdragsgivarens beteckning: DNA-AG-256198 Forums materialnr: 202430238001 Materialhantering: Materialet kastas Metodik: 870*, 869*, 765*, 1828*, 736*
DNA-AG-336825	Angivet namn: Alexander [redacted] Personnummer: [redacted] Provtyp: Salivprov på FTA-kort Uppdragsgivarens beteckning: DNA-AG-336825 Forums materialnr: 202430238201 Materialhantering: Materialet kastas Metodik: 870*, 869*, 765*, 1828*, 736*
DNA-AG-377961	Angivet namn: Dan [redacted] Personnummer: [redacted] Provtyp: Salivprov på FTA-kort Uppdragsgivarens beteckning: DNA-AG-377961 Forums materialnr: 202430203101 Materialhantering: Materialet kastas Metodik: 870*, 869*, 765*, 1828*, 736*

Ändamål

Ändamålet är att undersöka om tidigare påvisat DNA (*se NFC redovisning (DNA) 2023-12-04 samt NFC redovisning (DNA) 2023-12-27*) på ovanstående undersökningsmaterial kommer från någon av de under jämförelsematerial nämnda personerna eller annan person.

Undersökningsrelaterad information

DNA

För information om undersökning av biologiska spår och DNA, se bilaga sist i utlåtandet.

Eventuella DNA-prov arkiveras vid laboratoriet i minst 30 år. Arkiveringstiden är kopplad till brottskategori.

Personprovskostnad

Analyskostnad för personprov, se jämförelsematerial ovan, är 950 SEK/prov (se RB 31:1).

Polismyndigheten
Nationellt forensiskt centrum - NFC
581 94 Linköping • Tel 010-562 80 20 vxl • Fax 013-14 57 15
E-post registrator.nfc@polisen.se

SWEDAC ACKREDITERING
Ackred. nr 1521
Provning
ISO/IEC 17025

Polisen

Elektroniskt underskriven av Sara Witte 2024-02-26 08:14

Nationellt forensiskt centrum - NFC

Sakkunnigutlåtande (DNA)

Datum	Vårt diarienummer
2024-02-26	2023014584
Ert datum	Er beteckning
2023-07-31	5000-K927299-23

Angående utvärdering av DNA-resultat
I de fall personer i ärendet har för liten överensstämmelse med ett spår har någon slutsatsgrundande beräkning inte utförts. För mer information se bilaga sist i utlåtandet.

Undersökning och slutsats

2023-5000-BG86519-3	Tandborste. Från badrummet *Forums materialnr: 202301458402*
DNA	DNA har tidigare påvisats. Analysen visar en blandning av DNA. Blandningen utgörs av en huvuddel från en person samt av en mindre del som inte kunde utvärderas. Den person vars DNA påvisats i huvuddelen benämns *Okänd 1*. Resultaten talar extremt starkt för att huvuddelen av DNA:t inte kommer från någon av de under jämförelsematerial nämnda personerna (*Grad -4*).

2023-5000-BG89969-1	Reklamkärra. Blå. Fastsatt i galler i längst in i *Forums materialnr: 202301458411*
DNA	DNA har tidigare påvisats i ett undersökt område. Analysen visar en blandning av DNA. Blandningen utgörs av en huvuddel från en person samt av en mindre del som inte kunde utvärderas. Den person vars DNA påvisats i huvuddelen benämns *Okänd 2*. Resultaten talar extremt starkt för att huvuddelen av DNA:t inte kommer från någon av de under jämförelsematerial nämnda personerna (*Grad -4*).

Polismyndigheten
Nationellt forensiskt centrum - NFC
581 94 Linköping • Tel 010-562 80 20 vxl • Fax 013-14 57 15
E-post registrator.nfc@polisen.se

SWEDAC ACKREDITERING
Ackred. nr 1521
Provning
ISO/IEC 17025

Polisen

Elektroniskt underskriven av Sara Witte 2024-02-26 08:14

Nationellt forensiskt centrum - NFC 6(15)
Sakkunnigutlåtande
(DNA)

Datum	Vårt diarienummer
2024-02-26	2023014584
Ert datum	Er beteckning
2023-07-31	5000-K927299-23

2023-5000-BG99227-1	Jeans, Amiri. Från BG98582-7 I K1067132-23 *Forums materialnr: 202301458434*
DNA	I ett undersökt område (vid knäppning) har DNA tidigare påvisats. Analysen visar en blandning av DNA från minst tre personer. Blandningen utgörs av en huvuddel från en person samt av en mindre del som kan jämföras mot person. I ett undersökt område på avigsidan (grenparti/övre del av lårområde) har DNA tidigare påvisats. Analysen visar en blandning av DNA från minst tre personer. I ett undersökt område på avigsidan (höger framficka) har DNA tidigare påvisats. Analysen visar en blandning av DNA från minst fyra personer. I ett undersökt område på avigsidan (vänster framficka) har DNA tidigare påvisats. Analysen visar en blandning av DNA från minst två personer.

2023-5000-BG139252-1	Matta. Bagageutrymme under extrasäten (7-sits) *Forums materialnr: 202301458454*
DNA	I en undersökt besudling har DNA tidigare påvisats. Analysen visar en blandning av DNA från minst tre personer.

i5312/30123-23/S035	Del av vit laddsladd iPhone. USB-kontakt. Golv källarförråd. Vid gånggärnssida gallerdörr mot cykelförvaring (A) *Forums materialnr: 202301458413*
DNA	DNA har tidigare påvisats. Analysen visar en blandning av DNA från minst fyra personer.

5312/30123-23/S037	Fimp. Golv källarförråd intill gallervägg (C) *Forums materialnr: 202301458415*
DNA	DNA har tidigare påvisats. Den person vars DNA påvisats benämns *Okänd 3*. Resultaten talar extremt starkt för att DNA:t inte kommer från någon av de under jämförelsematerial nämnda personerna (*Grad -4*).

Polismyndigheten
Nationellt forensiskt centrum - NFC
581 94 Linköping • Tel 010-562 80 20 vxl • Fax 013-14 57 15
E-post registrator.nfc@polisen.se

SWEDAC ACKREDITERING
Ackred. nr 1521
Provning
ISO/IEC 17025

5312/30123-23/S039	Fimp. Golv källarförråd intill gallerdörr (E) *Forums materialnr: 202301458417*
DNA	DNA har tidigare påvisats. Den person vars DNA påvisats benämns *Okänd 4*. Resultaten talar extremt starkt för att DNA:t inte kommer från någon av de under jämförelsematerial nämnda personerna (*Grad -4*).

5312/30123-23/S040	Fimp. Golv källarförråd intill gallerdörr (F) *Forums materialnr: 202301458418*
DNA	DNA har tidigare påvisats. Analysen visar en blandning av DNA. Blandningen utgörs av en huvuddel från en person samt av en mindre del som inte kunde utvärderas. Den person vars DNA påvisats i huvuddelen benämns *Okänd 5*. Resultaten talar extremt starkt för att huvuddelen av DNA:t inte kommer från någon av de under jämförelsematerial nämnda personerna (*Grad -4*).

5312/30123-23/S041	Liten blå tom "Pringlesburk" utan lock. Golv källarförråd intill dörr mot förrådsutrymmen (G) *Forums materialnr: 202301458408*
DNA	I ett undersökt område har DNA tidigare påvisats. Analysen visar en blandning av DNA från minst tre personer.

5312/30123-23/S043	Fimp. Golv källarförråd. Cykelförvaringsutrymme nedanför fönster (I) *Forums materialnr: 202301458420*
DNA	DNA har tidigare påvisats. Den person vars DNA påvisats benämns *Okänd 6*. Resultaten talar extremt starkt för att DNA:t inte kommer från någon av de under jämförelsematerial nämnda personerna (*Grad -4*).

Polisen

Elektroniskt underskriven av Sara Witte 2024-02-26 08:14

Nationellt forensiskt centrum - NFC 8(15)
Sakkunnigutlåtande
(DNA)

Datum	Vårt diarienummer
2024-02-26	2023014584
Ert datum	Er beteckning
2023-07-31	5000-K927299-23

5312/30123-23/S047	Fimp. Typ hemrullad.. Golv källarförråd. Cykelförvaringsutrymme. Hörn mot entrévägg (N) *Forums materialnr: 202301458424*
DNA	DNA har tidigare påvisats. Analysen visar en blandning av DNA. Blandningen utgörs av en huvuddel från en person samt av en mindre del som inte kunde utvärderas. Den person vars DNA påvisats i huvuddelen benämns *Okänd 7*. Resultaten talar extremt starkt för att huvuddelen av DNA:t inte kommer från någon av de under jämförelsematerial nämnda personerna (*Grad -4*).
5312/30123-23/S050	Genomskinligt runt plastlock. Typ till pringlesburk. Golv källarförråd. Låg dolt under reklamkärran.(Q) *Forums materialnr: 202301458410*
DNA	I ett undersökt område har DNA tidigare påvisats. Analysen visar en blandning av DNA från minst fyra personer.
5312/30123-23/S051	Diverse emballage bl.a. chipspåse/godispapper och caprisun-dricka. Golv källarförråd. Låg dolt under reklamkärran.(R) *Forums materialnr: 202301458406*
DNA	I ett undersökt område (på en av fimparna) har DNA tidigare påvisats. Den person vars DNA påvisats benämns *Okänd 8*. Resultaten talar extremt starkt för att DNA:t inte kommer från någon av de under jämförelsematerial nämnda personerna (*Grad -4*). I ett undersökt område (del av sugrör på en av juiceförpackningarna) har DNA tidigare påvisats. Den person vars DNA påvisats benämns *Okänd 9*. Resultaten talar extremt starkt för att DNA:t inte kommer från någon av de under jämförelsematerial nämnda personerna (*Grad -4*).

Polismyndigheten
Nationellt forensiskt centrum - NFC
581 94 Linköping • Tel 010-562 80 20 vxl • Fax 013-14 57 15
E-post registrator.nfc@polisen.se

SWEDAC ACKREDITERING
Ackred. nr 1521
Provning
ISO/IEC 17025

Polisen

Elektroniskt underskriven av Sara Witte 2024-02-26 08:14

Nationellt forensiskt centrum - NFC
Sakkunnigutlåtande
(DNA)

Datum	Vårt diarienummer
2024-02-26	2023014584
Ert datum	Er beteckning
2023-07-31	5000-K927299-23

Handläggning

Undersökning	Handläggare
DNA	forensikern Sara Witte (ansvarig handläggare) forensikern Jesper Fogelholm

Frågor riktas i första hand till forensikern Sara Witte (ärendeansvarig), direkttelefon 010-562 81 07. Eventuell kallelse till rättegång ställs till den ansvarige handläggaren för berörd undersökningstyp.

Sara Witte
Forensiker

Polismyndigheten
Nationellt forensiskt centrum - NFC
581 94 Linköping • Tel 010-562 80 20 vxl • Fax 013-14 57 15
E-post registrator.nfc@polisen.se

SWEDAC ACKREDITERING
Ackred. nr 1521
Provning
ISO/IEC 17025

Polisen

Elektroniskt underskriven av Sara Witte 2024-02-26 08:14

Sakkunnigutlåtande (DNA)

Datum	Vårt diarienummer
2024-02-26	2023014584
Ert datum	Er beteckning
2023-07-31	5000-K927299-23

Utlåtandeskala

Skalan är utarbetad för NFC:s resultatvärdering. Vid resultatvärdering bedöms storleken hos *resultatvärdet*, det vill säga hur mycket resultaten av undersökningen talar för eller emot huvudhypotesen. Storleksordningen hos resultatvärdet avgör skalsteget. Nedan visas skalstegen med tillhörande intervall av resultatvärden (V). Om en av hypoteserna kan uteslutas används inte skalstegen och slutsatsen blir då ett fastställande av faktum. Se även www.nfc.polisen.se.

Skalsteg	Verbalt uttryck	Förklaring	Resultatvärde (V)
Grad +4	Resultaten talar extremt starkt för att ...	Det bedöms vara minst 1 000 000 gånger mer sannolikt att få dessa resultat om huvudhypotesen är sann än om den alternativa hypotesen är sann.	$1\,000\,000 \leq V$
Grad +3	Resultaten talar starkt för att ...	Det bedöms vara minst 6000 gånger mer sannolikt att få dessa resultat om huvudhypotesen är sann än om den alternativa hypotesen är sann.	$6\,000 \leq V < 1\,000\,000$
Grad +2	Resultaten talar för att ...	Det bedöms vara minst 100 gånger mer sannolikt att få dessa resultat om huvudhypotesen är sann än om den alternativa hypotesen är sann.	$100 \leq V < 6\,000$
Grad +1	Resultaten talar i någon mån för att ...	Det bedöms vara minst 6 gånger mer sannolikt att få dessa resultat om huvudhypotesen är sann än om den alternativa hypotesen är sann.	$6 \leq V < 100$
Grad 0	Resultaten talar varken för eller emot att ...	Det bedöms vara ungefär lika sannolikt att få de erhållna resultaten om huvudhypotesen är sann som om den alternativa hypotesen är sann.	$\frac{1}{6} < V < 6$
Grad -1	Resultaten talar i någon mån för att ... inte ...	Det bedöms vara minst 6 gånger mer sannolikt att få dessa resultat om den alternativa hypotesen är sann än om huvudhypotesen är sann.	$\frac{1}{100} < V \leq \frac{1}{6}$
Grad -2	Resultaten talar för att ... inte ...	Det bedöms vara minst 100 gånger mer sannolikt att få dessa resultat om den alternativa hypotesen är sann än om huvudhypotesen är sann.	$\frac{1}{6\,000} < V \leq \frac{1}{100}$
Grad -3	Resultaten talar starkt för att ... inte ...	Det bedöms vara minst 6000 gånger mer sannolikt att få dessa resultat om den alternativa hypotesen är sann än om huvudhypotesen är sann.	$\frac{1}{1\,000\,000} < V \leq \frac{1}{6\,000}$
Grad -4	Resultaten talar extremt starkt för att ... inte ...	Det bedöms vara minst 1 000 000 gånger mer sannolikt att få dessa resultat om den alternativa hypotesen är sann än om huvudhypotesen är sann.	$V \leq \frac{1}{1\,000\,000}$

Polismyndigheten
Nationellt forensiskt centrum - NFC
581 94 Linköping • Tel 010-562 80 20 vxl • Fax 013-14 57 15
E-post registrator.nfc@polisen.se

SWEDAC ACKREDITERING
Ackred. nr 1521
Provning
ISO/IEC 17025

Polisen

Elektroniskt underskriven av Sara Witte 2024-02-26 08:14

Datum	Vårt diarienummer
2024-02-26	2023014584
Ert datum	Er beteckning
2023-07-31	5000-K927299-23

Bilaga 1. Undersökningar av biologiska spår och dna

I tabellen återges exempel med förklaring på vanliga standardfraser som används av Nationellt forensiskt centrum (NFC) vid redovisning av genomförda undersökningar av biologiska spår och dna.

Vid behov av att diskutera genomförda undersökningar och erhållna resultat kontakta ansvarig handläggare i ärendet.

Använd fras	**Förklaring**
… reagerade så som för blod …	Vid ett test har spåret reagerat så som för blod.
… blod påvisades …	Spåret är blodliknande, har reagerat så som för blod med ett test och ett dna-resultat har erhållits.
… spermier påvisades …	Spermier har påvisats vid mikroskopisk granskning av ett delprov av spåret men manligt dna har inte påvisats.
… sperma påvisades …	Spermier har påvisats vid mikroskopisk granskning av ett delprov av spåret och manligt dna har påvisats.
… dna påvisades …	Dna har påvisats men bakomliggande spårtyp har inte fastställts. Används exempelvis när områden spårsäkrats för analys, så som för ”*brukarDNA*” eller ”*touchDNA*”.
… kunde blod/sperma inte påvisas …	Spårtypen ifråga har inte kunnat påvisas på det undersökta materialet.
Något detekterbart dna kunde inte påvisas	Vid kvantifiering (mängdbestämning) av provet kunde dna inte påvisas (<0,001 ng/µL).
Dna i tillräcklig mängd kunde inte påvisas	Vid kvantifiering (mängdbestämning) påvisades dna i provet, men fortsatt analys har inte utförts på grund av att mängden dna (0,001-0,0049 ng/µL) är låg för en standardanalys.
Dna påvisades. Resultatet kunde på grund av komplexitet (+ ev. förtydligande ord) inte utvärderas	Standardanalys utförd. Resultatet kan utgöras av en komplicerad blandbild med flera personer, vara ett svagt resultat med avsaknad av information, inte ett reproducerbart resultat eller en kombination av dessa tre. Nedbrytningsgrad på dna eller närvaro av föroreningar s.k. analyshämmare kan inverka
Den mindre delen av dna:t kunde inte utvärderas	Används när resultatet utgörs av en blandbild med olika proportioner på de bidragande inslagen och den mindre delen inte kan utvärderas och användas på grund av komplexitet.

Polismyndigheten
Nationellt forensiskt centrum - NFC
581 94 Linköping • Tel 010-562 80 20 vxl • Fax 013-14 57 15
E-post registrator.nfc@polisen.se

SWEDAC ACKREDITERING
Ackred. nr 1521
Provning
ISO/IEC 17025

En undersökning inleds med att **eftersöka och säkra biologiska spår** och om möjligt fastställa spårtyp. Spår som eftersöks är exempelvis besudlingar av blod, sperma eller sekret (saliv eller vaginalsekret) men också spår av t.ex. celler/cellrester som inte utgör direkta besudlingar. Spår kan sökas med blotta ögat eller med stöd av ljuskällor och instrument men också på kemisk väg. Biokemiska tester och mikroskopisk granskning används för att bedöma spårtyp. En stor mängd spår säkras trots avsaknad av regelrätta besudlingar. När det gäller spår som inte kan synliggöras går det inte att i förväg avgöra var det sitter eller om det överhuvudtaget förekommer något spår eller dna på den aktuella ytan. Många av dessa spårsäkringar innehåller mycket lite eller inget dna och möjligheten att få användbara resultat är låga. När dna i dessa fall påvisas kan bakomliggande spårtyp inte klargöras.

En bedömning av ett spår, ibland i kombination med resultat från dna-analys, leder till följande slutsatser: ”*... blod/sperma påvisades*” eller ”*... kunde blod/sperma inte påvisas*”. När spårtyp inte har fastställts används ”*... påvisades dna ...*”. Slutsatsen ”*kunde inte påvisas*” utesluter inte att det kan finnas spår/dna på ett material. Tidsförlopp, mängden spår och deras synlighet, underlagets beskaffenhet och graden av föroreningar (t.ex. smuts) är faktorer som påverkar resultatet. På material där många besudlingar/spår iakttas görs ofta ett urval till fortsatt undersökning. Urvalet baseras på erfarenhet samt på den information som uppdragsgivaren lämnat i ärendet.

Efter spårsäkringen utförs **extraktion**, då dna utvinns ur spåret. Vald metod beror på spårets egenskaper och på det bakgrundsmaterial där det sitter. Nästa steg, **kvantifieringen**, undersöker mängden dna i provet. Innehåller provet inget eller för lite dna för en standardanalys avslutas analysen (gränsen/gränsvärdet är satt till 0,005 ng/µL). Om ett undersökt spår inte uppvisar något dna eller att mängden dna är låg för en standardanalys används fraser motsvarande: ”*Något detekterbart dna kunde inte påvisas*” eller ”*Dna i tillräcklig mängd kunde inte påvisas*”. Innehåller provet mycket dna så kan det behöva spädas före fortsatt analys. Nästa steg är **kopiering** med s.k. PCR-teknik där utvalda områden i dna:t kopieras och dna-profilen tas fram. Tekniken möjliggör undersökning av små mängder dna.

Dna finns i de flesta av våra celler. Det dna som analyseras är likadant i hela kroppen och ändrar sig inte över tiden. Sperma eller blod som påträffats på en brottsplats kan därför jämföras med dna-resultatet för ett salivprov från en person tillvaratagt långt senare. Vid dna-analysen undersöks en ytterst liten del av arvsmassan som innehåller tillräckligt med information för att kunna leda till starka slutsatser. De områden i arvsmassan som undersöks kallas STR-markörer. De uppvisar variation mellan olika individer. Analysresultatet för de undersökta STR-markörerna åskådliggörs som en sifferserie kallad dna-profil. Markörerna som analyseras innehåller ingen information om en individs egenskaper, men en markör analyseras som visar på biologiskt kön.

De erhållna dna-profilerna jämförs vanligtvis mot personer aktuella i utredningen eller registreras i spårregistret. **Följande hypoteser används** vid värderingen av dna-resultaten vid jämförelse mot person;

Huvudhypotes: Spåret/dna:t kommer från den aktuella personen.
Alternativ hypotes: Spåret/dna:t kommer från någon annan person (som inte är nära släkt med den aktuella personen).

Om huvudhypotesen är sann är det förväntat att resultaten ska överensstämma. Sannolikheten för att erhålla ett överensstämmande resultat om den alternativa hypotesen (dna:t kommer från en annan person) är sann, varierar beroende på resultatet. Det är beräkningen av hur sannolikt det är att erhålla resultatet om dna:t kommer från en annan person som styr vilken slutsatsgrad som slutligen redovisas. Dna-resultatet i en undersökt STR-markör kan vara vanligt förekommande, men genom att analysera flera områden ger det sammantagna resultatet en mycket liten risk för slumpmässig överensstämmelse. Vid överensstämmelse utförs en **frekvensberäkning** som visar hur (o)vanligt dna-resultatet är i svensk majoritetsbefolkning. Beräkningen avser två obesläktade personer. Överensstämmelse mellan ett fullständigt dna-resultat från en person (NN) och ett fullständigt dna-resultat från ett spår med dna från en person ger alltid slutsatsen ”Grad +4”: *Resultaten talar extremt starkt för att dna:t kommer från NN (Grad +4), om man bortser från möjligheten att det kommer från en nära släkting*[1] . Mängden och kvaliteten på dna:t samt provets beskaffenhet kan medföra att en ofullständig dna-profil erhålls, vilket kan leda till lägre slutsatsgrader.

Ett spår kan innehålla dna från två eller flera personer, **en blandbild**. Detta kan medföra fler möjligheter att förklara resultatet och därmed ökar andelen personer som har en dna-profil som av en slump skulle kunna överensstämma med analysresultatet. Vid utvärdering av ett blandbildsresultat tas hänsyn till bland annat resultatets kvalitet, hur många personer som kan ha bidragit till resultatet, mängden dna i provet, ingående varianter i STR-markörerna och i vilken proportion de förekommer.

Vid utvärdering av dna-resultat används **expertsystemet DNAxs**[2]. I expertsystemet finns en beräkningsmodul som grundar sig på en internationellt vedertagen beräkningsmodell kallad ”probabilistic genotyping”. Utvärdering med stöd av DNAxs har potential att hantera resultat med upp till fyra personer som bidragare och där resultatet uppvisar s.k. stokastisk variation, såsom att inte hela dna-profilen framträder på grund av liten mängd dna. För att ett resultat ska kunna utvärderas med DNAxs behöver dna-provet analyseras minst två gånger. Undantaget är om det dna som påvisas kommer från en person då det räcker med en analys.

Polisen

Elektroniskt underskriven av Sara Witte 2024-02-26 08:14

Datum	Vårt diarienummer
2024-02-26	2023014584
Ert datum	Er beteckning
2023-07-31	5000-K927299-23

Utvärdering av dna-resultat med DNAxs sker i flera steg. Först görs en bedömning om dna-resultatet är användbart. Det görs också en bedömning av antalet bidragande personer i dna-resultatet. För dna-resultat som bedömts användbart för jämförelse görs en inledande jämförelse mot person/er i ärendet. Beroende på antalet bidragande personer i dna-resultatet samt hur väl spårets dna-resultat och personens dna-profil stämmer överens avgörs det om någon beräkning av resultatvärde mot person (eller ett annat dna-spår) ska utföras. Därefter sker en beräkning av resultatvärdet.

Hur stor skillnad som tillåts mellan dna-resultatet och person för beräkning av resultatvärde styrs av validerade tröskelvärden. Dessa tröskelvärden är beroende av antalet personer i dna-resultatet. I de fall personers dna-profiler eller andra spår vid jämförelse inte uppfyller tröskelvärdet så utförs ingen beräkning av resultatvärde. Då beräkningar utförs med hjälp av expertsystem (probabilistic genotyping) som DNAxs anses beräknade resultatvärden i intervallen för Grad -2 till Grad +2 inte vara tillräckligt robusta och därmed inte tillförlitliga, varför dessa manuellt bedöms motsvara ett resultatvärde inom intervallet för Grad 0.

Även om sannolikheten är mycket liten, så är den större för **att närbesläktade personer** uppvisar överensstämmande dna-profiler, än att obesläktade personer skulle göra det3. Sannolikheten för överensstämmelse är störst mellan helsyskon av samma kön men lägre än 1 på 1 miljon vid en fullständig dna-profil. Sannolikheten för slumpmässig överensstämmelse är betydligt lägre för övriga, mer avlägsna släktskapsrelationer. Sannolikheten att en nära släkting skulle uppvisa en överensstämmelse med dna-resultatet ökar dock om resultatet utgörs av en ofullständig dna-profil eller av en blandbild. I NFC:s ärendeverksamhet har enbart enäggstvillingar visats ha överensstämmande dna-profiler. Råder oklarheter i utredningen kan personprov från relevanta släktingar inhämtas, om inte dna-profilerna redan finns tillgängliga via dna-registret. Om en direkt jämförelse inte är möjlig kan på begäran sannolikheten för slumpmässig överensstämmelse mellan släktingar beräknas

Polismyndigheten
Nationellt forensiskt centrum - NFC
581 94 Linköping • Tel 010-562 80 20 vxl • Fax 013-14 57 15
E-post registrator.nfc@polisen.se

SWEDAC ACKREDITERING
Ackred. nr 1521
Provning
ISO/IEC 17025

Polisen

Elektroniskt underskriven av Sara Witte 2024-02-26 08:14

Nationellt forensiskt centrum - NFC 15(15)
Sakkunnigutlåtande
(DNA)

Datum	Vårt diarienummer
2024-02-26	2023014584
Ert datum	Er beteckning
2023-07-31	5000-K927299-23

Vid all material- och spårhantering behöver risken för **kontaminering** minimeras. Effekterna av kontaminering ökar med att en allt mindre mängd spår/dna hanteras Vid all hantering eller kontakt med spår eller föremål som eventuellt ska dna-undersökas finns risk för kontamination. För att minimera riskerna att kontaminera med sitt eget dna eller från andra hanterade föremål ska som minimum munskydd och engångshandskar alltid användas. Engångshandskar behöver bytas ofta och utrustning rengöras (kameror, linjaler o.s.v.). Detta gäller för såväl arbete på brottsplats som vid laboratorium fram till avslutad hantering av ett undersökningsmaterial. Vilka personer som hanterat material och spår bör finnas dokumenterat. I syfte att påvisa kontaminationer och kunna avfärda dem som sådana för att inte vilseleda förundersökningen finns en lagstadgad elimineringsdatabas (EDB), med dna-profiler främst från personer som regelbundet hanterar undersökningsmaterial, t.ex. kriminaltekniker och personal vid NFC. I vissa fall behövs salivprov från andra personer som inte förekommer i EDB för att kunna utesluta dem mot erhållna resultat. Korrekt använd skyddsutrustning är central eftersom en kontamination kan förstöra ett dna-spår (det räcker inte med att ha tillgång till dna-profilen från den kontaminerande personen).

[1]För mer detaljerad information om NFC:s utlåtandeskala se https://polisen.se/tjanster-tillstand/bestall-forensisk-undersokning/utlatandeskala/
[2]Det finns ett separat Faktablad kring DNAxs.
[3]Det finns ett separat Faktablad kring DNA-resultat och nära släktskap.

Polismyndigheten
Nationellt forensiskt centrum - NFC
581 94 Linköping • Tel 010-562 80 20 vxl • Fax 013-14 57 15
E-post registrator.nfc@polisen.se

SWEDAC ACKREDITERING
Ackred. nr 1521
Provning
ISO/IEC 17025

Polisen

Elektroniskt underskriven av Karin Hedberg 2024-07-03 10:49

Nationellt forensiskt centrum - NFC 1(3)
Träffrapport dna

Datum	Vårt diarienummer
2024-07-03	2024327742
Ert datum	Er beteckning
2024-06-29	5000-K777900-24

Mottagare av elektroniskt underskriven träffrapport:

Polismyndigheten - Region Syd
Polismyndigheten - Region Stockholm

Träffrapport från dna-registren

I denna träffrapport redovisas resultatet av nationella dna-registersökningar.

Vid mottagande av en träffrapport ska åtgärder vidtas. Se checklista på Intrapolis: https://intrapolis.polisen.se/brotts-och-arendesamordning.

En träffrapport ska alltid kompletteras/samläsas med sakkunnigutlåtande/redovisning dna där undersökning och resultat för respektive spår redovisats.

För information om dna-register och träffrapporter, se faktablad på Intrapolis https://intrapolis.polisen.se/dnaanalys-biologiska-spar.
För dig utanför Polismyndigheten, som inte har tillgång till intranätet Intrapolis, finns vissa faktablad om biologiska spår, dna och dna register på https://polisen.se/. I övrigt vänd dig till polisens kontaktperson för utredningen, för att ta del av faktablad.

För information om metoderna som ingår i laboratoriets ackreditering enligt ISO/IEC 17025, se Intrapolis: https://intrapolis.polisen.se/metoder-standardforfaranden-nfc alternativt för dig utanför Polismyndigheten, se information på https://polisen.se/.

Vid återgivande av denna träffrapport ska detta i normalfallet göras i sin helhet. Om utdrag ur träffrapporten återges i annat dokument ska detta följas av en tydlig hänvisning till ursprungsdokumentet.

Frågor rörande dna-register och träffrapporter riktas i första hand till nfc.dnaregister@polisen.se, 010-562 80 20.

Karin Hedberg
Förste forensiker

Polismyndigheten
Nationellt forensiskt centrum - NFC
581 94 Linköping • Tel 010-562 80 20 vxl • Fax 013-14 57 15
E-post registrator.nfc@polisen.se

SWEDAC ACKREDITERING
Ackred. nr 1521
Provning
ISO/IEC 17025

Polisen

Elektroniskt underskriven av Karin Hedberg 2024-07-03 10:49

Nationellt forensiskt centrum - NFC 2(3)
Träffrapport dna

Datum	Vårt diarienummer
2024-07-03	2024327742
Ert datum	Er beteckning
2024-06-29	5000-K777900-24

Dna sökprov:

Namn:	Ibrahim [redacted]
Personnummer:	[redacted]
Register-ID:	R016963-24
Personen provtagen i K-nr, myndighet:	5000-K777900-24, Polismyndigheten

Dna träffprov:

Material:	5312/30123-23/S047. Fimp. Typ hemrullad.
Beteckning:	5312/30123-23/S047
Register-ID:	S051553-23
K-nr, myndighet:	5000-K927299-23, Polismyndigheten - Region Stockholm
Brottskod:	0940 - Utpressning
NFC:s dnr:	2023014584
Slutsats:	**Resultaten talar extremt starkt för** att DNA:t i träffprovet kommer från Ibrahim [redacted] *(Grad +4)*, om man bortser från möjligheten att det kommer från en nära släkting.
NFC:s träff-ID:	2024000855PS

[redacted]	[redacted]
[redacted]	[redacted]
[redacted]	[redacted]
[redacted]	[redacted]
[redacted]	[redacted]
[redacted]	[redacted]
[redacted]	[redacted]
[redacted]	[redacted]

Polismyndigheten
Nationellt forensiskt centrum - NFC
581 94 Linköping • Tel 010-562 80 20 vxl • Fax 013-14 57 15
E-post registrator.nfc@polisen.se

SWEDAC ACKREDITERING
Ackred. nr 1521
Provning
ISO/IEC 17025

Polisen

Elektroniskt underskriven av Karin Hedberg 2024-07-03 10:49

Nationellt forensiskt centrum - NFC 3(3)

Träffrapport dna

Datum	Vårt diarienummer
2024-07-03	2024327742
Ert datum	Er beteckning
2024-06-29	5000-K777900-24

Utlåtandeskala

Skalan är utarbetad för NFC:s resultatvärdering. Vid resultatvärdering bedöms storleken hos *resultatvärdet*, det vill säga hur mycket resultaten av undersökningen talar för eller emot huvudhypotesen. Storleksordningen hos resultatvärdet avgör skalsteget. Nedan visas skalstegen med tillhörande intervall av resultatvärden (V). Om en av hypoteserna kan uteslutas används inte skalstegen och slutsatsen blir då ett fastställande av faktum. Se även www.nfc.polisen.se.

Skalsteg	Verbalt uttryck	Förklaring	Resultatvärde (V)
Grad +4	Resultaten talar extremt starkt för att ...	Det bedöms vara minst 1 000 000 gånger mer sannolikt att få dessa resultat om huvudhypotesen är sann än om den alternativa hypotesen är sann.	$1\,000\,000 \leq V$
Grad +3	Resultaten talar starkt för att ...	Det bedöms vara minst 6000 gånger mer sannolikt att få dessa resultat om huvudhypotesen är sann än om den alternativa hypotesen är sann.	$6\,000 \leq V < 1\,000\,000$
Grad +2	Resultaten talar för att ...	Det bedöms vara minst 100 gånger mer sannolikt att få dessa resultat om huvudhypotesen är sann än om den alternativa hypotesen är sann.	$100 \leq V < 6\,000$
Grad +1	Resultaten talar i någon mån för att ...	Det bedöms vara minst 6 gånger mer sannolikt att få dessa resultat om huvudhypotesen är sann än om den alternativa hypotesen är sann.	$6 \leq V < 100$
Grad 0	Resultaten talar varken för eller emot att ...	Det bedöms vara ungefär lika sannolikt att få de erhållna resultaten om huvudhypotesen är sann som om den alternativa hypotesen är sann.	$\frac{1}{6} < V < 6$
Grad -1	Resultaten talar i någon mån för att ... inte ...	Det bedöms vara minst 6 gånger mer sannolikt att få dessa resultat om den alternativa hypotesen är sann än om huvudhypotesen är sann.	$\frac{1}{100} < V \leq \frac{1}{6}$
Grad -2	Resultaten talar för att ... inte ...	Det bedöms vara minst 100 gånger mer sannolikt att få dessa resultat om den alternativa hypotesen är sann än om huvudhypotesen är sann.	$\frac{1}{6\,000} < V \leq \frac{1}{100}$
Grad -3	Resultaten talar starkt för att ... inte ...	Det bedöms vara minst 6000 gånger mer sannolikt att få dessa resultat om den alternativa hypotesen är sann än om huvudhypotesen är sann.	$\frac{1}{1\,000\,000} < V \leq \frac{1}{6\,000}$
Grad -4	Resultaten talar extremt starkt för att ... inte ...	Det bedöms vara minst 1 000 000 gånger mer sannolikt att få dessa resultat om den alternativa hypotesen är sann än om huvudhypotesen är sann.	$V \leq \frac{1}{1\,000\,000}$

Polismyndigheten
Nationellt forensiskt centrum - NFC
581 94 Linköping • Tel 010-562 80 20 vxl • Fax 013-14 57 15
E-post registrator.nfc@polisen.se

SWEDAC ACKREDITERING
Ackred. nr 1521
Provning
ISO/IEC 17025

Polisen

Elektroniskt underskriven av Christina Widén 2024-02-13 12:17

Nationellt forensiskt centrum - NFC 1(4)
Träffrapport dna

Datum	Vårt diarienummer
2024-02-13	2023014584
Ert datum	Er beteckning
2023-07-31	5000-K927299-23

Mottagare av elektroniskt underskriven träffrapport:

Polismyndigheten - Region Stockholm

Träffrapport från dna-registren

I denna träffrapport redovisas resultatet av nationella dna-registersökningar.

Vid mottagande av en träffrapport ska åtgärder vidtas. Se checklista på Intrapolis: https://intrapolis.polisen.se/brotts-och-arendesamordning.

En träffrapport ska alltid kompletteras/samläsas med sakkunnigutlåtande/redovisning dna där undersökning och resultat för respektive spår redovisats.

För information om dna-register och träffrapporter, se faktablad på Intrapolis https://intrapolis.polisen.se/dnaanalys-biologiska-spar.
För dig utanför Polismyndigheten, som inte har tillgång till intranätet Intrapolis, finns vissa faktablad om biologiska spår, dna och dna register på https://polisen.se/. I övrigt vänd dig till polisens kontaktperson för utredningen, för att ta del av faktablad.

För information om metoderna som ingår i laboratoriets ackreditering enligt ISO/IEC 17025, se Intrapolis: https://intrapolis.polisen.se/metoder-standardforfaranden-nfc alternativt för dig utanför Polismyndigheten, se information på https://polisen.se/.

Vid återgivande av denna träffrapport ska detta i normalfallet göras i sin helhet. Om utdrag ur träffrapporten återges i annat dokument ska detta följas av en tydlig hänvisning till ursprungsdokumentet.

Frågor rörande dna-register och träffrapporter riktas i första hand till nfc.dnaregister@polisen.se, 010-562 80 20.

Christina Widén
Forensiker

Polismyndigheten
Nationellt forensiskt centrum - NFC
581 94 Linköping • Tel 010-562 80 20 vxl • Fax 013-14 57 15
E-post registrator.nfc@polisen.se

SWEDAC ACKREDITERING
Ackred. nr 1521
Provning
ISO/IEC 17025

Polisen

Elektroniskt underskriven av Christina Widén 2024-02-13 12:17

Nationellt forensiskt centrum - NFC 2(4)
Träffrapport dna

Datum	Vårt diarienummer
2024-02-13	2023014584
Ert datum	Er beteckning
2023-07-31	5000-K927299-23

Dna sökprov:

Material:	5313/32940-23/S022. Topsning ev.dna (hundmarkering)
Beteckning:	5313/32940-23/S022
Register-ID:	S006517-24
K-nr, myndighet:	5000-K927299-23, Polismyndigheten - Region Stockholm
Brottskod:	0940 - Utpressning
NFC:s dnr:	2023014584

Dna träffprov:

Namn:	Abdulaziz [redacted]
Personnummer:	[redacted]
Register-ID:	R002904-15
Personen provtagen i K-nr, myndighet:	5000-K418090-14, Polismyndigheten 5000-K1164381-19, Polismyndigheten 3000-3213-3054-22, Tullverket 5000-K1553556-23, Polismyndigheten
Slutsats:	**Resultaten talar extremt starkt för** att DNA:t i sökprovet kommer från Abdulaziz [redacted] *(Grad +4)*, om man bortser från möjligheten att det kommer från en nära släkting.
NFC:s träff-ID:	2024000364SP

Tidigare träffar:

DNA-profilen från Abdulaziz [redacted] har tidigare träffat mot spår i följande K-nr: 5000-K1553556-23

Polismyndigheten
Nationellt forensiskt centrum - NFC
581 94 Linköping • Tel 010-562 80 20 vxl • Fax 013-14 57 15
E-post registrator.nfc@polisen.se

SWEDAC ACKREDITERING
Ackred. nr 1521
Provning
ISO/IEC 17025

Polisen

Elektroniskt underskriven av Christina Widén 2024-02-13 12:17

Nationellt forensiskt centrum - NFC 3(4)

Träffrapport dna

Datum	Vårt diarienummer
2024-02-13	2023014584
Ert datum	Er beteckning
2023-07-31	5000-K927299-23

Namn:	Abdulaziz [redacted]
Personnummer:	[redacted]
Register-ID:	R002904-15
Personen provtagen i K-nr, myndighet:	5000-K418090-14, Polismyndigheten 5000-K1164381-19, Polismyndigheten 3000-3213-3054-22, Tullverket 5000-K1553556-23, Polismyndigheten
Slutsats:	**Resultaten talar extremt starkt för** att DNA:t i sökprovet kommer från Abdulaziz [redacted] *(Grad +4)*, om man bortser från möjligheten att det kommer från en nära släkting.
NFC:s träff-ID:	2024000390SP

Tidigare träffar:

DNA-profilen från Abdulaziz [redacted] har tidigare träffat mot spår i följande K-nr:
5000-K1553556-23

Polismyndigheten
Nationellt forensiskt centrum - NFC
581 94 Linköping • Tel 010-562 80 20 vxl • Fax 013-14 57 15
E-post registrator.nfc@polisen.se

SWEDAC ACKREDITERING
Ackred. nr 1521
Provning
ISO/IEC 17025

Polisen

Elektroniskt underskriven av Christina Widén 2024-02-13 12:17

Nationellt forensiskt centrum - NFC 4(4)
Träffrapport dna

Datum	Vårt diarienummer
2024-02-13	2023014584
Ert datum	Er beteckning
2023-07-31	5000-K927299-23

Utlåtandeskala

Skalan är utarbetad för NFC:s resultatvärdering. Vid resultatvärdering bedöms storleken hos *resultatvärdet*, det vill säga hur mycket resultaten av undersökningen talar för eller emot huvudhypotesen. Storleksordningen hos resultatvärdet avgör skalsteget. Nedan visas skalstegen med tillhörande intervall av resultatvärden (V). Om en av hypoteserna kan uteslutas används inte skalstegen och slutsatsen blir då ett fastställande av faktum. Se även www.nfc.polisen.se.

Skalsteg	Verbalt uttryck	Förklaring	Resultatvärde (V)
Grad +4	Resultaten talar extremt starkt för att ...	Det bedöms vara minst 1 000 000 gånger mer sannolikt att få dessa resultat om huvudhypotesen är sann än om den alternativa hypotesen är sann.	$1\,000\,000 \leq V$
Grad +3	Resultaten talar starkt för att ...	Det bedöms vara minst 6000 gånger mer sannolikt att få dessa resultat om huvudhypotesen är sann än om den alternativa hypotesen är sann.	$6\,000 \leq V < 1\,000\,000$
Grad +2	Resultaten talar för att ...	Det bedöms vara minst 100 gånger mer sannolikt att få dessa resultat om huvudhypotesen är sann än om den alternativa hypotesen är sann.	$100 \leq V < 6\,000$
Grad +1	Resultaten talar i någon mån för att ...	Det bedöms vara minst 6 gånger mer sannolikt att få dessa resultat om huvudhypotesen är sann än om den alternativa hypotesen är sann.	$6 \leq V < 100$
Grad 0	Resultaten talar varken för eller emot att ...	Det bedöms vara ungefär lika sannolikt att få de erhållna resultaten om huvudhypotesen är sann som om den alternativa hypotesen är sann.	$\frac{1}{6} < V < 6$
Grad -1	Resultaten talar i någon mån för att ... inte ...	Det bedöms vara minst 6 gånger mer sannolikt att få dessa resultat om den alternativa hypotesen är sann än om huvudhypotesen är sann.	$\frac{1}{100} < V \leq \frac{1}{6}$
Grad -2	Resultaten talar för att ... inte ...	Det bedöms vara minst 100 gånger mer sannolikt att få dessa resultat om den alternativa hypotesen är sann än om huvudhypotesen är sann.	$\frac{1}{6\,000} < V \leq \frac{1}{100}$
Grad -3	Resultaten talar starkt för att ... inte ...	Det bedöms vara minst 6000 gånger mer sannolikt att få dessa resultat om den alternativa hypotesen är sann än om huvudhypotesen är sann.	$\frac{1}{1\,000\,000} < V \leq \frac{1}{6\,000}$
Grad -4	Resultaten talar extremt starkt för att ... inte ...	Det bedöms vara minst 1 000 000 gånger mer sannolikt att få dessa resultat om den alternativa hypotesen är sann än om huvudhypotesen är sann.	$V \leq \frac{1}{1\,000\,000}$

Polismyndigheten
Nationellt forensiskt centrum - NFC
581 94 Linköping • Tel 010-562 80 20 vxl • Fax 013-14 57 15
E-post registrator.nfc@polisen.se

SWEDAC ACKREDITERING
Ackred. nr 1521
Provning
ISO/IEC 17025

Polisen

Elektroniskt underskriven av Åsa Jufvas 2023-11-14 16:24

Nationellt forensiskt centrum - NFC 1(10)
Sakkunnigutlåtande
(DNA)

Datum	Vårt diarienummer
2023-11-14	2023014584
Ert datum	Er beteckning
2023-07-31	5000-K927299-23

Polismyndigheten
Utredningsenheten Forensiska sektionen – Kvarteret Kronoberg
Erik Lilja
106 75 STOCKHOLM

Uppdragsgivare
Polismyndigheten

Allmän information om NFC:s sakkunnigutlåtanden

Återgivande av sakkunnigutlåtande
Vid återgivande av denna redovisning ska detta i normalfallet göras i sin helhet. Om utdrag ur redovisningen återges i annat dokument ska detta följas av en tydlig hänvisning till ursprungsdokumentet.

Standardförfarande och metoder
Standardförfarande och metoder som har använts anges med dokumentbeteckning. Standardförfarande och metoder som ingår i laboratoriets ackreditering enligt ISO/IEC 17025 är markerade med asterisk (*). För förklaring av dokumentbeteckningar hänvisas till laboratoriets hemsida på IntraPolis eller Internet, www.nfc.polisen.se/tjanster. Önskas mer information kontakta ärendeansvarig.

Utlåtandeskala
För information om utlåtandeskalan, se sista sidan.

Polisen

Elektroniskt underskriven av Åsa Jufvas 2023-11-14 16:24

Nationellt forensiskt centrum - NFC 2(10)
Sakkunnigutlåtande
(DNA)

Datum	Vårt diarienummer
2023-11-14	2023014584
Ert datum	Er beteckning
2023-07-31	5000-K927299-23

Material, metodik och materialhantering

Beteckning	Undersökningsmaterial
2023-5000-BG107357-1	**Mobiltelefon** **Anträffades släng i ett gräsområde i korsningen mellan Hällkanavägen och en skogsväg.** Beslagsnr: 2023-5000-BG107357-1 Uppdragsgivarens beteckning: 2023-5000-BG107357-1 Forums materialnr: 202301458446 Materialhantering: Materialet återgår separat Metodik: 852*, 666*, 1388*, 869*, 744*, 727*, 872*
5313/32940-23/S004	**Lila plastbit (hundmarkering BPU)** **Låg ca 17m in från vägen i riktning mot kroppens anträffandeplats** Uppdragsgivarens beteckning: 5313/32940-23/S004 Forums materialnr: 202301458433 Materialhantering: Materialet återgår separat Metodik: 852*, 666*, 1388*, 869*, 744*, 727*, 872*

Ändamål

Ändamålet är att undersöka om det på ovanstående undersökningsmaterial förekommer biologiska spår som avseende DNA kan jämföras mot person.

Undersökningsrelaterad information

DNA

För information om undersökning av biologiska spår och DNA samt LCN DNA-analys, se bilagor sist i utlåtandet.

Eventuella DNA-prov arkiveras vid laboratoriet i minst 30 år. Arkiveringstiden är kopplad till brottskategori.

Polismyndigheten
Nationellt forensiskt centrum - NFC
581 94 Linköping • Tel 010-562 80 20 vxl • Fax 013-14 57 15
E-post registrator.nfc@polisen.se

SWEDAC ACKREDITERING
Ackred. nr 1521
Provning
ISO/IEC 17025

Polisen

Elektroniskt underskriven av Åsa Jufvas 2023-11-14 16:24

Nationellt forensiskt centrum - NFC 3(10)
Sakkunnigutlåtande
(DNA)

Datum	Vårt diarienummer
2023-11-14	2023014584
Ert datum	Er beteckning
2023-07-31	5000-K927299-23

Undersökning och slutsats

2023-5000-BG107357-1	Mobiltelefon. Anträffades släng i ett gräsområde i korsningen mellan Hällkanavägen och en skogsväg. *Forums materialnr: 202301458446*
DNA specialanalys LCN	I tre undersökta områden (vardera långsidan samt underkanten) kunde något detekterbart DNA inte påvisas.
5313/32940-23/S004	Lila plastbit (hundmarkering BPU). Låg ca 17m in från vägen i riktning mot kroppens anträffandeplats *Forums materialnr: 202301458433*
DNA specialanalys LCN	På materialet kunde något detekterbart DNA inte påvisas.

Handläggning

Undersökning	Handläggare
DNA specialanalys LCN	forensikern Åsa Jufvas (ansvarig handläggare) forensikern Ann-Christin Andersson

Frågor riktas i första hand till Sara Witte (ärendeansvarig), direkttelefon 010-562 81 07. Eventuell kallelse till rättegång ställs till den ansvarige handläggaren för berörd undersökningstyp.

Åsa Jufvas
Forensiker

Polismyndigheten
Nationellt forensiskt centrum - NFC
581 94 Linköping • Tel 010-562 80 20 vxl • Fax 013-14 57 15
E-post registrator.nfc@polisen.se

SWEDAC ACKREDITERING
Ackred. nr 1521
Provning
ISO/IEC 17025

Polisen

Elektroniskt underskriven av Åsa Jufvas 2023-11-14 16:24

Nationellt forensiskt centrum - NFC 4(10)
Sakkunnigutlåtande
(DNA)

Datum	Vårt diarienummer
2023-11-14	2023014584
Ert datum	Er beteckning
2023-07-31	5000-K927299-23

Utlåtandeskala

Skalan är utarbetad för NFC:s resultatvärdering. Vid resultatvärdering bedöms storleken hos *resultatvärdet*, det vill säga hur mycket resultaten av undersökningen talar för eller emot huvudhypotesen. Storleksordningen hos resultatvärdet avgör skalsteget. Nedan visas skalstegen med tillhörande intervall av resultatvärden (V). Om en av hypoteserna kan uteslutas används inte skalstegen och slutsatsen blir då ett fastställande av faktum. Se även www.nfc.polisen.se.

Skalsteg	Verbalt uttryck	Förklaring	Resultatvärde (V)
Grad +4	Resultaten talar extremt starkt för att ...	Det bedöms vara minst 1 000 000 gånger mer sannolikt att få dessa resultat om huvudhypotesen är sann än om den alternativa hypotesen är sann.	$1\,000\,000 \leq V$
Grad +3	Resultaten talar starkt för att ...	Det bedöms vara minst 6000 gånger mer sannolikt att få dessa resultat om huvudhypotesen är sann än om den alternativa hypotesen är sann.	$6\,000 \leq V < 1\,000\,000$
Grad +2	Resultaten talar för att ...	Det bedöms vara minst 100 gånger mer sannolikt att få dessa resultat om huvudhypotesen är sann än om den alternativa hypotesen är sann.	$100 \leq V < 6\,000$
Grad +1	Resultaten talar i någon mån för att ...	Det bedöms vara minst 6 gånger mer sannolikt att få dessa resultat om huvudhypotesen är sann än om den alternativa hypotesen är sann.	$6 \leq V < 100$
Grad 0	Resultaten talar varken för eller emot att ...	Det bedöms vara ungefär lika sannolikt att få de erhållna resultaten om huvudhypotesen är sann som om den alternativa hypotesen är sann.	$\frac{1}{6} < V < 6$
Grad -1	Resultaten talar i någon mån för att ... inte ...	Det bedöms vara minst 6 gånger mer sannolikt att få dessa resultat om den alternativa hypotesen är sann än om huvudhypotesen är sann.	$\frac{1}{100} < V \leq \frac{1}{6}$
Grad -2	Resultaten talar för att ... inte ...	Det bedöms vara minst 100 gånger mer sannolikt att få dessa resultat om den alternativa hypotesen är sann än om huvudhypotesen är sann.	$\frac{1}{6\,000} < V \leq \frac{1}{100}$
Grad -3	Resultaten talar starkt för att ... inte ...	Det bedöms vara minst 6000 gånger mer sannolikt att få dessa resultat om den alternativa hypotesen är sann än om huvudhypotesen är sann.	$\frac{1}{1\,000\,000} < V \leq \frac{1}{6\,000}$
Grad -4	Resultaten talar extremt starkt för att ... inte ...	Det bedöms vara minst 1 000 000 gånger mer sannolikt att få dessa resultat om den alternativa hypotesen är sann än om huvudhypotesen är sann.	$V \leq \frac{1}{1\,000\,000}$

Polismyndigheten
Nationellt forensiskt centrum - NFC
581 94 Linköping • Tel 010-562 80 20 vxl • Fax 013-14 57 15
E-post registrator.nfc@polisen.se

SWEDAC ACKREDITERING
Ackred. nr 1521
Provning
ISO/IEC 17025

Polisen

Elektroniskt underskriven av Åsa Jufvas 2023-11-14 16:24

Nationellt forensiskt centrum - NFC 5(10)
Sakkunnigutlåtande
(DNA)

Datum	Vårt diarienummer
2023-11-14	2023014584
Ert datum	Er beteckning
2023-07-31	5000-K927299-23

Bilaga till sakkunnigutlåtanden med undersökningar av biologiska spår och dna

I tabellen återges exempel med förklaring på vanliga standardfraser som används av Nationellt forensiskt centrum (NFC) vid redovisning av genomförda undersökningar av biologiska spår och dna.

Vid behov av att diskutera genomförda undersökningar och erhållna resultat kontakta ansvarig handläggare i ärendet.

Använd fras	Förklaring
… reagerade så som för blod …	Vid ett test har spåret reagerat så som för blod.
… blod påvisades …	Spåret är blodliknande, har reagerat så som för blod med ett test och ett dna-resultat har erhållits.
… spermier påvisades …	Spermier har påvisats vid mikroskopisk granskning av ett delprov av spåret men manligt dna har inte påvisats.
… sperma påvisades …	Spermier har påvisats vid mikroskopisk granskning av ett delprov av spåret och manligt dna har påvisats.
… dna påvisades …	Dna har påvisats men bakomliggande spårtyp har inte fastställts. Används exempelvis när områden spårsäkrats för analys, så som för ”*brukarDNA*” eller ”*touchDNA*”.
… kunde blod/sperma inte påvisas …	Spårtypen ifråga har inte kunnat påvisas på det undersökta materialet.
Något detekterbart dna kunde inte påvisas	Vid kvantifiering (mängdbestämning) av provet kunde dna inte påvisas (<0,001 ng/µL).
Dna i tillräcklig mängd kunde inte påvisas	Vid kvantifiering (mängdbestämning) påvisades dna i provet, men fortsatt analys har inte utförts på grund av att mängden dna (0,001-0,0049 ng/µL) är låg för en standardanalys.
Dna påvisades. Resultatet kunde på grund av komplexitet (+ ev. förtydligande ord) inte utvärderas	Standardanalys utförd. Resultatet kan utgöras av en komplicerad blandbild med flera personer, vara ett svagt resultat med avsaknad av information, inte ett reproducerbart resultat eller en kombination av dessa tre. Nedbryt-ningsgrad på dna eller närvaro av föroreningar s.k. analyshämmare kan inverka på resultatet.
Den mindre delen av dna:t kunde inte utvärderas	Används när resultatet utgörs av en blandbild med olika proportioner på de bidragande inslagen och den mindre delen inte kunde utvärderas och användas på grund av komplexitet.

Polismyndigheten
Nationellt forensiskt centrum - NFC
581 94 Linköping • Tel 010-562 80 20 vxl • Fax 013-14 57 15
E-post registrator.nfc@polisen.se

SWEDAC ACKREDITERING
Ackred. nr 1521
Provning
ISO/IEC 17025

Polisen

Elektroniskt underskriven av Åsa Jufvas 2023-11-14 16:24

Nationellt forensiskt centrum - NFC 6(10)
Sakkunnigutlåtande (DNA)

Datum	Vårt diarienummer
2023-11-14	2023014584
Ert datum	Er beteckning
2023-07-31	5000-K927299-23

En undersökning inleds med att **eftersöka och säkra biologiska spår** och om möjligt fastställa spårtyp. Spår som eftersöks är exempelvis besudlingar av blod, sperma eller sekret (saliv eller vaginalsekret) men också spår av t.ex. celler/cellrester som inte utgör direkta besudlingar. Spår kan sökas med blotta ögat eller med stöd av ljuskällor och instrument men också på kemisk väg. Biokemiska tester och mikroskopisk granskning används för att bedöma spårtyp. En stor mängd spår säkras trots avsaknad av regelrätta besudlingar. När det gäller spår som inte kan synliggöras går det inte att i förväg avgöra var det sitter eller om det överhuvudtaget förekommer något spår eller dna på den aktuella ytan. Många av dessa spårsäkringar innehåller mycket lite eller inget dna och möjligheten att få användbara resultat är låga. När dna i dessa fall påvisas kan bakomliggande spårtyp inte klargöras.

En bedömning av ett spår, ibland i kombination med resultat från dna-analys, leder till följande slutsatser: *"... blod/sperma påvisades*" eller "*... kunde blod/sperma inte påvisas*". När spårtyp inte har fastställts används "*… påvisades dna …*". Slutsatsen "*kunde inte påvisas*" utesluter inte att det kan finnas spår/dna på ett material. Tidsförlopp, mängden spår och deras synlighet, underlagets beskaffenhet och graden av föroreningar (t.ex. smuts) är faktorer som påverkar resultatet. På material där många besudlingar/spår iakttas görs ofta ett urval till fortsatt undersökning. Urvalet baseras på erfarenhet samt på den information som uppdragsgivaren lämnat i ärendet.

Efter spårsäkringen utförs **extraktion**, då dna utvinns ur spåret. Vald metod beror på spårets egenskaper och på det bakgrundsmaterial där det sitter. Nästa steg, **kvantifieringen**, undersöker mängden dna i provet. Innehåller provet inget eller för lite dna för en standardanalys avslutas analysen (gränsen/gränsvärdet är satt till 0,005 ng/µL). Om ett undersökt spår inte uppvisar något dna eller att mängden dna är låg för en standardanalys används fraser motsvarande: "*Något detekterbart dna kunde inte påvisas*" eller *"Dna i tillräcklig mängd kunde inte påvisas"*. Innehåller provet mycket dna så kan det behöva spädas före fortsatt analys. Nästa steg är **kopiering** med s.k. PCR-teknik där utvalda områden i dna:t kopieras och dna-profilen tas fram. Tekniken möjliggör undersökning av små mängder dna.

Dna finns i de flesta av våra celler. Det dna som analyseras är likadant i hela kroppen och ändrar sig inte över tiden. Sperma eller blod som påträffats på en brottsplats kan därför jämföras med dna-resultatet för ett salivprov från en person tillvarataget långt senare. Vid dna-analysen undersöks en ytterst liten del av arvsmassan som innehåller tillräckligt med information för att kunna leda till starka slutsatser. De områden i arvsmassan som undersöks kallas STR-markörer. De uppvisar variation mellan olika individer. Analysresultatet för de undersökta STR-markörerna åskådliggörs som en sifferserie kallad dna-profil. Markörerna som analyseras innehåller ingen information om en individs egenskaper, men en markör analyseras som visar på biologiskt kön.

De erhållna dna-profilerna jämförs vanligtvis mot personer aktuella i utredningen eller registreras i spårregistret. **Följande hypoteser används** vid värderingen av dna-resultaten vid jämförelse mot person;

Huvudhypotes: Spåret/dna:t kommer från den aktuella personen.
Alternativ hypotes: Spåret/dna:t kommer från någon annan person (som inte är nära släkt med den aktuella personen).

Polismyndigheten
Nationellt forensiskt centrum - NFC
581 94 Linköping • Tel 010-562 80 20 vxl • Fax 013-14 57 15
E-post registrator.nfc@polisen.se

SWEDAC ACKREDITERING
Ackred. nr 1521
Provning
ISO/IEC 17025

Om huvudhypotesen är sann är det förväntat att resultaten ska överensstämma. Sannolikheten för att erhålla ett överensstämmande resultat om den alternativa hypotesen (dna:t kommer från en annan person) är sann, varierar beroende på resultatet. Det är beräkningen av hur sannolikt det är att erhålla resultatet om dna:t kommer från en annan person som styr vilken slutsatsgrad som slutligen redovisas. Dna-resultatet i en undersökt STR-markör kan vara vanligt förekommande, men genom att analysera flera områden ger det sammantagna resultatet en mycket liten risk för slumpmässig överensstämmelse. Vid överensstämmelse utförs en **frekvensberäkning** som visar hur (o)vanligt dna-resultatet är i svensk majoritetsbefolkning. Beräkningen avser två obesläktade personer. Överensstämmelse mellan ett fullständigt dna-resultat från en person (NN) och ett fullständigt dna-resultat från ett spår med dna från en person ger alltid slutsatsen ”Grad +4”: *Resultaten talar extremt starkt för att dna:t kommer från NN (Grad +4), om man bortser från möjligheten att det kommer från en nära släkting*[1]. Mängden och kvaliteten på dna:t samt provets beskaffenhet kan medföra att en ofullständig dna-profil erhålls, vilket kan leda till lägre slutsatsgrader.

Ett spår kan innehålla dna från två eller flera personer, **en blandbild**. Detta kan medföra fler möjligheter att förklara resultatet och därmed ökar andelen personer som har en dna-profil som av en slump skulle kunna överensstämma med analysresultatet. Vid utvärdering av ett blandbildsresultat tas hänsyn till bland annat resultatets kvalitet, hur många personer som kan ha bidragit till resultatet, mängden dna i provet, ingående varianter i STR-markörerna och i vilken proportion de förekommer.

Vid utvärdering av dna-resultat används **expertsystemet DNAxs**[2]. I expertsystemet finns en beräkningsmodul som grundar sig på en internationellt vedertagen beräkningsmodell kallad ”probabilistic genotyping”. Utvärdering med stöd av DNAxs har potential att hantera resultat med upp till fyra personer som bidragare och där resultatet uppvisar s.k. stokastisk variation, såsom att inte hela dna-profilen framträder på grund av liten mängd dna. För att ett resultat ska kunna utvärderas med DNAxs behöver dna-provet analyseras minst två gånger. Undantaget är om det dna som påvisas kommer från en person då det räcker med en analys.

Utvärdering av dna-resultat med DNAxs sker i flera steg. Först görs en bedömning om dna-resultatet är användbart. Det görs också en bedömning av antalet bidragande personer i dna-resultatet. För dna-resultat som bedömts användbart för jämförelse görs en inledande jämförelse mot person/er i ärendet. Beroende på antalet bidragande personer i dna-resultatet samt hur väl spårets dna-resultat och personens dna-profil stämmer överens avgörs det om någon beräkning av resultatvärde mot person (eller ett annat dna-spår) ska utföras. Därefter sker en beräkning av resultatvärdet.

Hur stor skillnad som tillåts mellan dna-resultatet och person för beräkning av resultatvärde styrs av validerade tröskelvärden. Dessa tröskelvärden är beroende av antalet personer i dna-resultatet. I de fall personers dna-profiler eller andra spår vid jämförelse inte uppfyller tröskelvärdet så utförs ingen beräkning av resultatvärde. Då beräkningar utförs med hjälp av expertsystem (probabilistic genotyping) som DNAxs anses beräknade resultatvärden i intervallen för Grad -2 till Grad +2 inte vara tillräckligt robusta och därmed inte tillförlitliga, varför dessa manuellt bedöms motsvara ett resultatvärde inom intervallet för Grad 0.

Även om sannolikheten är mycket liten, så är den större **för att närbesläktade personer** uppvisar överensstämmande dna-profiler, än att obesläktade personer skulle göra det[3]. Sannolikheten för överensstämmelse är störst mellan helsyskon av samma kön men lägre än 1 på 1 miljon vid en fullständig dna-profil. Sannolikheten för slumpmässig överensstämmelse är betydligt lägre för övriga, mer avlägsna släktskapsrelationer. Sannolikheten att en nära släkting skulle uppvisa en överensstämmelse med dna-resultatet ökar dock om resultatet utgörs av en ofullständig dna-profil eller av en blandbild. I NFC:s ärendeverksamhet har enbart enäggstvillingar visats ha överensstämmande dna-profiler. Råder oklarheter i utredningen kan personprov från relevanta släktingar inhämtas, om inte dna-profilerna redan finns tillgängliga via dna-registret. Om en direkt jämförelse inte är möjlig kan på begäran sannolikheten för slumpmässig överensstämmelse mellan släktingar beräknas.

Vid all material- och spårhantering behöver risken för **kontaminering** minimeras. Effekterna av kontaminering ökar med att en allt mindre mängd spår/dna hanteras Vid all hantering eller kontakt med spår eller föremål som eventuellt ska dna-undersökas finns risk för kontamination. För att minimera riskerna att kontaminera med sitt eget dna eller från andra hanterade föremål ska som minimum munskydd och engångshandskar alltid användas. Engångshandskar behöver bytas ofta och utrustning rengöras (kameror, linjaler o.s.v.). Detta gäller för såväl arbete på brottsplats som vid laboratorium fram till avslutad hantering av ett undersökningsmaterial. Vilka personer som hanterat material och spår bör finnas dokumenterat. I syfte att påvisa kontaminationer och kunna avfärda dem som sådana för att inte vilseleda förundersökningen finns en lagstadgad elimineringsdatabas (EDB), med dna-profiler främst från personer som regelbundet hanterar undersökningsmaterial, t.ex. kriminaltekniker och personal vid NFC. I vissa fall behövs salivprov från andra personer som inte förekommer i EDB för att kunna utesluta dem mot erhållna resultat. Korrekt använd skyddsutrustning är central eftersom en kontamination kan förstöra ett dna-spår (det räcker inte med att ha tillgång till dna-profilen från den kontaminerande personen).

[1] För mer detaljerad information om NFC:s utlåtandeskala se https://polisen.se/tjanster-tillstand/bestall-forensisk-undersokning/utlatandeskala/

[2] Det finns ett separat Faktablad kring DNAxs.

[3] Det finns ett separat Faktablad kring DNA-resultat och nära släktskap.

Polisen

Elektroniskt underskriven av Åsa Jufvas 2023-11-14 16:24

Nationellt forensiskt centrum - NFC 9(10)
Sakkunnigutlåtande
(DNA)

Datum	Vårt diarienummer
2023-11-14	2023014584
Ert datum	Er beteckning
2023-07-31	5000-K927299-23

Bilaga till sakkunnigutlåtanden med information om undersökning med LCN DNA-analys

Förkortningen LCN (Low Copy Number) syftar på att antalet analyserbara DNA-molekyler i ett prov är mycket begränsat. Vid LCN DNA-analys undersöks prover med koncentration i intervallet 0,001-0,0099 ng/µL. LCN DNA-analys kan i vissa fall också användas för sekret-, blod- eller spermafläckar som inte gett något resultat med en standardanalys. I dessa besudlingar kan mängden DNA vara relativt hög men att andra faktorer, som till exempel föroreningar i provet, kan påverka analysen så att utvärdering enligt LCN DNA-analys behövs för att erhålla ett användbart resultat. LCN DNA-analys är baserad på samma teknik som standard DNA-analys. Det som skiljer är en specialanpassad material- och provhantering, att resultaten verifieras genom upprepade analyser samt att utvärdering av resultaten kan vara mer tidskrävande. När små mängder DNA analyseras erhålls ofta resultat med större komplexitet. Detta är orsaken till att DNA-analysen upprepas minst två gånger. Resultat som är reproducerbara och bedöms tillförlitliga används för värdering mot uppställda hypoteser i ärendet.
Det finns flera anledningar till varför ett LCN-resultat inte kan användas för jämförelse mot person. Resultatet kan utgöras av en komplicerad blandbild med flera personer, vara ett svagt resultat med avsaknad av information, ett inte reproducerbart resultat eller en kombination av dessa tre.

I tabellen återges exempel med förklaring på vanliga standardfraser som används av Nationellt forensiskt centrum (NFC) vid redovisning av genomförda undersökningar med LCN DNA-analys.

Använd fras	Förklaring
… dna påvisades …	Dna har påvisats men bakomliggande spårtyp kan inte fastställas (utgörs inte av blod eller sperma). Används exempelvis när områden och inte regelrätta besudlingar spårsäkrats för analys.
Något detekterbart dna kunde inte påvisas	Vid kvantifiering (mängdbestämning) av provet kunde dna inte påvisas (<0,001 ng/µL).
Dna påvisades. Resultatet kunde på grund av komplexitet (+ ev. förtydligande ord) inte utvärderas	Resultatet kan utgöras av en komplicerad blandbild med flera personer, vara ett svagt resultat med avsaknad av information, inte ett reproducerbart resultat eller en kombination av dessa tre. Nedbrytningsgrad på dna eller närvaro av föroreningar s.k. analyshämmare kan inverka på resultatet.
Den mindre delen av dna:t kunde inte utvärderas	Används när resultatet utgörs av en blandbild med olika proportioner på de bidragande inslagen och den mindre delen inte kan utvärderas och användas på grund av komplexitet.

LCN dna-resultat utvärderas med DNAxs alternativt med manuell utvärdering. För utvärdering med DNAxs se Bilaga till sakkunnigutlåtanden med undersökningar av biologiska spår och dna. Vid manuell utvärdering gäller följande: Vid överensstämmelse utförs en frekvensberäkning som visar hur (o)vanligt dna-resultatet är i svensk majoritetsbefolkning. Beräkningen avser två obesläktade personer. Överensstämmelse mellan ett fullständigt dna-resultat från en person (NN) och ett

Polismyndigheten
Nationellt forensiskt centrum - NFC
581 94 Linköping • Tel 010-562 80 20 vxl • Fax 013-14 57 15
E-post registrator.nfc@polisen.se

SWEDAC ACKREDITERING
Ackred. nr 1521
Provning
ISO/IEC 17025

fullständigt dna-resultat från ett spår med dna från en person ger alltid slutsatsen ”Grad +4”: *Resultaten talar extremt starkt för att dna:t kommer från NN (Grad +4), om man bortser från möjligheten att det kommer från en nära släkting*. Mängden och kvaliteten på dna:t samt provets beskaffenhet kan medföra att en ofullständig dna-profil erhålls, vilket kan leda till lägre slutsatsgrader. Om avvikelser iakttas vid jämförelse mellan två dna-resultat erhålls i de flesta fall slutsatsen ”Grad -4”: *Resultaten talar extremt starkt för att dna:t inte kommer från NN (Grad -4)*. Generellt sett är det ovanligt med slutsatserna ”*Grad -1*” till ”*Grad -3*” för dna-resultat.

Polisen

Elektroniskt underskriven av Sara Witte 2024-05-20 15:32

Nationellt forensiskt centrum (NFC) 1(8)

Redovisning

Sakkunnigutlåtande

NFC:s ref.nr	Uppdragsgivarens ref.nr
2023014584	5000-K927299-23

Undersökning avseende biologiska spår (dna)

Inledande uppgifter

Uppdragsgivare (myndighet/motsvarande)	Uppdragsgivare (namn och kontaktinformation)	
Polismyndigheten	Erik Lilja, Utredningsenheten Forensiska sektionen – Kvarteret Kronoberg	
Utförare	Telefon (NFC:s frontdesk)	NFC:s ärende upprättat
Nationellt forensiskt centrum (NFC)	010-562 80 20	2023-07-31

Ändamål

Ändamålet var att undersöka om det på nedanstående undersökningsmaterial förekommer biologiska spår som avseende dna kan jämföras mot person.

Resultat, värdering och slutsats

För information om undersökning av biologiska spår, dna samt hypoteser och resultatvärdering, se Bilaga 1.

Beteckning i utlåtandet Uppdragsgivarens beteckning Beslags-/Spårmaterialnummer NFC:s materialnummer	**Undersökningsmaterial** Platsbeskrivning Materialhantering
5313/32940-23/S006 5313/32940-23/S006 - 202301458483	**Folie till förpackning (Pringles)** Låg i höger bakficka Materialet återgår separat

I ett undersökt område (förmodad öppningsdel) kunde något detekterbart DNA inte påvisas.

Blod kunde inte påvisas.

SWEDAC ACKREDITERING
Ackred. nr 1521
Provning
ISO/IEC 17025

Polisen

Elektroniskt underskriven av Sara Witte 2024-05-20 15:32

Nationellt forensiskt centrum (NFC)

Redovisning

Sakkunnigutlåtande

NFC:s ref.nr
2023014584

Uppdragsgivarens ref.nr
5000-K927299-23

Metodik

Någon, några eller samtliga metodiker har använts vid undersökningen: 838*, 852*, 859*, 871*, 872*, 666*, 1388*, 869*, 744*, 727* 1828*, 736*

Metodik markerad med asterisk (*) är ackrediterad enligt ISO 17025. För mer information, se polisen.se/forensiskametoder. Önskas ytterligare information kring använd metodik kontakta ansvarig handläggare.

Undersökningsrelaterad information

Undersökningsuppdraget är värderande. Vid ett sådant uppdrag innehåller slutsatsen uppgift om storleksordningen på resultatvärdet (se rubriken Utlåtandeskala).

Eventuella dna-prov arkiveras vid laboratoriet i minst 30 år. Arkiveringstiden är kopplad till brottskategori.

För att tillgodose författningsenliga krav på rättssäkerhet och registerkvalitet, skall den uppdragsgivare som begärt dna-analysen meddela NFC när ej längre relevanta dna-resultat skall gallras ur spårregistret.

Analyskostnad för personprov, se jämförelsematerial ovan, är 950 SEK/prov (se RB 31:1).

Resultatet gäller för materialet så som det inkom till NFC.

I Foresight går att söka efter och få en sammanställning över material och undersökningar i ett K-ärende som hanteras av NFC. Foresight går att nå direkt från Durtvå och TekPro samt via denna länk: foresight.polisen.se/foresight. Alla som har behörighet att se information om ett K-ärende i Durtvå har åtkomst till uppgifterna i Foresight.

Material som delas vid NFC får en indexering av materialbeteckningen. Genom att söka på materialet i Foresight erhålls bl.a. en sammanställning över hur materialet har delats upp, status och var de uppdelade materialen befinner sig.

Redovisningen ska i normalfallet återges i sin helhet.
Vid citering ur redovisningen i ett annat dokument ska det finnas en tydlig hänvisning till ursprungsdokumentet.

SWEDAC ACKREDITERING
Ackred. nr 1521
Provning
ISO/IEC 17025

Polisen

Elektroniskt underskriven av Sara Witte 2024-05-20 15:32

Nationellt forensiskt centrum (NFC)

Redovisning

Sakkunnigutlåtande

NFC:s ref.nr	Uppdragsgivarens ref.nr
2023014584	5000-K927299-23

Handläggning

Handläggare, DNA	Driftställe	För kontakt
forensikern Sara Witte (ansvarig handläggare) forensiska generalisten Hanna Elnegård	Nationellt NFC (Linköping)	010-562 81 07
Ärendeansvarig		**För kontakt**
forensikern Sara Witte		010-562 81 07

Frågor om undersökningen samt eventuell kallelse till rättegång riktas till ansvarig handläggare, se ovan. Övergripande frågor i ärendet riktas till ärendeansvarig.

Redovisningen ska i normalfallet återges i sin helhet.
Vid citering ur redovisningen i ett annat dokument ska det finnas en tydlig hänvisning till ursprungsdokumentet.

SWEDAC ACKREDITERING
Ackred. nr 1521
Provning
ISO/IEC 17025

Utlåtandeskala

Skalsteg	Verbalt uttryck i utlåtandet	Förklaring	Resultatvärde (V)
Grad +4	Resultaten talar extremt starkt för att ...	Det bedöms vara minst 1 000 000 gånger mer sannolikt att få dessa resultat om huvudhypotesen är sann än om den alternativa hypotesen är sann.	$1\,000\,000 \leq V$
Grad +3	Resultaten talar starkt för att ...	Det bedöms vara minst 6000 gånger mer sannolikt att få dessa resultat om huvudhypotesen är sann än om den alternativa hypotesen är sann.	$6\,000 \leq V < 1\,000\,000$
Grad +2	Resultaten talar för att ...	Det bedöms vara minst 100 gånger mer sannolikt att få dessa resultat om huvudhypotesen är sann än om den alternativa hypotesen är sann.	$100 \leq V < 6\,000$
Grad +1	Resultaten talar i någon mån för att ...	Det bedöms vara minst 6 gånger mer sannolikt att få dessa resultat om huvudhypotesen är sann än om den alternativa hypotesen är sann.	$6 \leq V < 100$
Grad 0	Resultaten talar varken för eller emot att ...	Det bedöms vara ungefär lika sannolikt att få de erhållna resultaten om huvudhypotesen är sann som om den alternativa hypotesen är sann.	$\frac{1}{6} < V < 6$
Grad -1	Resultaten talar i någon mån för att ... inte ...	Det bedöms vara minst 6 gånger mer sannolikt att få dessa resultat om den alternativa hypotesen är sann än om huvudhypotesen är sann.	$\frac{1}{100} < V \leq \frac{1}{6}$
Grad -2	Resultaten talar för att ... inte ...	Det bedöms vara minst 100 gånger mer sannolikt att få dessa resultat om den alternativa hypotesen är sann än om huvudhypotesen är sann.	$\frac{1}{6\,000} < V \leq \frac{1}{100}$
Grad -3	Resultaten talar starkt för att ... inte ...	Det bedöms vara minst 6000 gånger mer sannolikt att få dessa resultat om den alternativa hypotesen är sann än om huvudhypotesen är sann.	$\frac{1}{1\,000\,000} < V \leq \frac{1}{6\,000}$
Grad -4	Resultaten talar extremt starkt för att ... inte ...	Det bedöms vara minst 1 000 000 gånger mer sannolikt att få dessa resultat om den alternativa hypotesen är sann än om huvudhypotesen är sann.	$V \leq \frac{1}{1\,000\,000}$

Skalan är utarbetad för NFC:s resultatvärdering. Vid resultatvärdering bedöms storleken hos *resultatvärdet*, det vill säga hur mycket resultaten av undersökningen talar för eller emot huvudhypotesen. Storleksordningen hos resultatvärdet avgör skalsteget. Skalstegen visas med tillhörande intervall av resultatvärden (V). Om en av hypoteserna kan uteslutas används inte skalstegen och slutsatsen blir då ett fastställande av faktum.

Redovisningen ska i normalfallet återges i sin helhet.
Vid citering ur redovisningen i ett annat dokument ska det finnas en tydlig hänvisning till ursprungsdokumentet.

SWEDAC ACKREDITERING
Ackred. nr 1521
Provning
ISO/IEC 17025

Polisen

Elektroniskt underskriven av Sara Witte 2024-05-20 15:32

Nationellt forensiskt centrum (NFC) 5(8)

Redovisning

Sakkunnigutlåtande

NFC:s ref.nr 2023014584

Uppdragsgivarens ref.nr 5000-K927299-23

Bilaga 1. Undersökningar av biologiska spår och dna

I tabellen återges exempel med förklaring på vanliga standardfraser som används av Nationellt forensiskt centrum (NFC) vid redovisning av genomförda undersökningar av biologiska spår och dna.

Vid behov av att diskutera genomförda undersökningar och erhållna resultat kontakta ansvarig handläggare i ärendet.

Använd fras	**Förklaring**
… reagerade så som för blod …	Vid ett test har spåret reagerat så som för blod.
… blod påvisades …	Spåret är blodliknande, har reagerat så som för blod med ett test och ett dna-resultat har erhållits.
… spermier påvisades …	Spermier har påvisats vid mikroskopisk granskning av ett delprov av spåret men manligt dna har inte påvisats.
… sperma påvisades …	Spermier har påvisats vid mikroskopisk granskning av ett delprov av spåret och manligt dna har påvisats.
… dna påvisades …	Dna har påvisats men bakomliggande spårtyp har inte fastställts. Används exempelvis när områden spårsäkrats för analys, så som för ”*brukarDNA*” eller ”*touchDNA*”.
… kunde blod/sperma inte påvisas …	Spårtypen ifråga har inte kunnat påvisas på det undersökta materialet.
Något detekterbart dna kunde inte påvisas	Vid kvantifiering (mängdbestämning) av provet kunde dna inte påvisas (<0,001 ng/µL).
Dna i tillräcklig mängd kunde inte påvisas	Vid kvantifiering (mängdbestämning) påvisades dna i provet, men fortsatt analys har inte utförts på grund av att mängden dna (0,001-0,0049 ng/µL) är låg för en standardanalys.
Dna påvisades. Resultatet kunde på grund av komplexitet (+ ev. förtydligande ord) inte utvärderas	Standardanalys utförd. Resultatet kan utgöras av en komplicerad blandbild med flera personer, vara ett svagt resultat med avsaknad av information, inte ett reproducerbart resultat eller en kombination av dessa tre. Nedbrytningsgrad på dna eller närvaro av föroreningar s.k. analyshämmare kan inverka på resultatet.
Den mindre delen av dna:t kunde inte utvärderas	Används när resultatet utgörs av en blandbild med olika proportioner på de bidragande inslagen och den mindre delen inte kan utvärderas och användas på grund av komplexitet.

En undersökning inleds med att **eftersöka och säkra biologiska spår** och om möjligt fastställa spårtyp. Spår som eftersöks är exempelvis besudlingar av blod, sperma eller sekret (saliv eller vaginalsekret) men också spår av t.ex. celler/cellrester som inte utgör direkta besudlingar. Spår kan sökas med blotta ögat eller med stöd av ljuskällor och instrument men också på kemisk väg. Biokemiska tester och mikroskopisk granskning används för att bedöma spårtyp. En stor mängd spår säkras trots avsaknad av regelrätta besudlingar. När det gäller spår som inte kan synliggöras går det inte att i förväg avgöra var det sitter eller om det överhuvudtaget förekommer något spår eller dna på den aktuella ytan. Många av dessa spårsäkringar innehåller mycket lite eller inget dna och möjligheten att få användbara resultat är låga. När dna i dessa fall påvisas kan bakomliggande spårtyp inte klargöras.

En bedömning av ett spår, ibland i kombination med resultat från dna-analys, leder till följande slutsatser: ”*... blod/sperma påvisades*” eller ”*... kunde blod/sperma inte påvisas*”. När spårtyp inte har fastställts används ”*... påvisades dna ...*”. Slutsatsen ”*kunde inte påvisas*” utesluter inte att det kan finnas spår/dna på ett material. Tidsförlopp, mängden spår och deras synlighet, underlagets beskaffenhet och graden av föroreningar (t.ex. smuts) är faktorer som påverkar resultatet. På material där många besudlingar/spår iakttas görs ofta ett urval till fortsatt undersökning. Urvalet baseras på erfarenhet samt på den information som uppdragsgivaren lämnat i ärendet.

Efter spårsäkringen utförs **extraktion**, då dna utvinns ur spåret. Vald metod beror på spårets egenskaper och på det bakgrundsmaterial där det sitter. Nästa steg, **kvantifieringen**, undersöker mängden dna i provet. Innehåller provet inget eller för lite dna för en standardanalys avslutas analysen (gränsen/gränsvärdet är satt till 0,005 ng/µL). Om ett undersökt spår inte uppvisar något dna eller att mängden dna är låg för en standardanalys används fraser motsvarande: ”*Något detekterbart dna kunde inte påvisas*” eller ”*Dna i tillräcklig mängd kunde inte påvisas*”. Innehåller provet mycket dna så kan det behöva spädas före fortsatt analys. Nästa steg är **kopiering** med s.k. PCR-teknik där utvalda områden i dna:t kopieras och dna-profilen tas fram. Tekniken möjliggör undersökning av små mängder dna.

Dna finns i de flesta av våra celler. Det dna som analyseras är likadant i hela kroppen och ändrar sig inte över tiden. Sperma eller blod som påträffats på en brottsplats kan därför jämföras med dna-resultatet för ett salivprov från en person tillvaratagt långt senare. Vid dna-analysen undersöks en ytterst liten del av arvsmassan som innehåller tillräckligt med information för att kunna leda till starka slutsatser. De områden i arvsmassan som undersöks kallas STR-markörer. De uppvisar variation mellan olika individer. Analysresultatet för de undersökta STR-markörerna åskådliggörs som en sifferserie kallad dna-profil. Markörerna som analyseras innehåller ingen information om en individs egenskaper, men en markör analyseras som visar på biologiskt kön.

De erhållna dna-profilerna jämförs vanligtvis mot personer aktuella i utredningen eller registreras i spårregistret.

Följande hypoteser används vid värderingen av dna-resultaten vid jämförelse mot person;

Huvudhypotes: Spåret/dna:t kommer från den aktuella personen.
Alternativ hypotes: Spåret/dna:t kommer från någon annan person (som inte är nära släkt med den aktuella personen).

Om huvudhypotesen är sann är det förväntat att resultaten ska överensstämma. Sannolikheten för att erhålla ett överensstämmande resultat om den alternativa hypotesen (dna:t kommer från en annan person) är sann, varierar beroende på resultatet. Det är beräkningen av hur sannolikt det är att erhålla resultatet om dna:t kommer från en annan person som styr vilken slutsatsgrad som slutligen redovisas. Dna-resultatet i en undersökt STR-markör kan vara vanligt förekommande, men genom att analysera flera områden ger det sammantagna resultatet en mycket liten risk för slumpmässig överensstämmelse. Vid överensstämmelse utförs en **frekvensberäkning** som visar hur (o)vanligt dna-resultatet är. Beräkningen avser två obesläktade personer och baseras på en populationsdatabas för svensk majoritetsbefolkning. I beräkningen görs en korrigering så att resultatet kan anses ge en fingervisning om (o)vanligheten även för andra befolkningsgrupper. Överensstämmelse mellan ett fullständigt dna-resultat från en person (NN) och ett fullständigt dna-resultat från ett spår med dna från en person ger alltid slutsatsen ”Grad +4”: *Resultaten talar extremt starkt för att dna:t kommer från NN (Grad +4), om man bortser från möjligheten att det kommer från en nära släkting*[1] . Mängden och kvaliteten på dna:t samt provets beskaffenhet kan medföra att en ofullständig dna-profil erhålls, vilket kan leda till lägre slutsatsgrader.

Ett spår kan innehålla dna från två eller flera personer, **en blandbild**. Detta kan medföra fler möjligheter att förklara resultatet och därmed ökar andelen personer som har en dna-profil som av en slump skulle kunna överensstämma med analysresultatet. Vid utvärdering av ett blandbildsresultat tas hänsyn till bland annat resultatets kvalitet, hur många personer som kan ha bidragit till resultatet, mängden dna i provet, ingående varianter i STR-markörerna och i vilken proportion de förekommer.

Vid utvärdering av dna-resultat används **expertsystemet DNAxs**[2]. I expertsystemet finns en beräkningsmodul som grundar sig på en internationellt vedertagen beräkningsmodell kallad ”probabilistic genotyping”. Utvärdering med stöd av DNAxs har potential att hantera resultat med upp till fyra personer som bidragare och där resultatet uppvisar s.k. stokastisk variation, såsom att inte hela dna-profilen framträder på grund av liten mängd dna. För att ett resultat ska kunna utvärderas med DNAxs behöver dna-provet analyseras minst två gånger. Undantaget är om det dna som påvisas kommer från en person då det räcker med en analys.

Utvärdering av dna-resultat med DNAxs sker i flera steg. Först görs en bedömning om dna-resultatet är användbart. Det görs också en bedömning av antalet bidragande personer i dna-resultatet. För dna-resultat som bedömts användbart för jämförelse görs en inledande jämförelse mot person/er i ärendet.

Beroende på antalet bidragande personer i dna-resultatet samt hur väl spårets dna-resultat och personens dna-profil stämmer överens avgörs det om någon beräkning av resultatvärde mot person (eller ett annat dna-spår) ska utföras. Därefter sker en beräkning av resultatvärdet.

Hur stor skillnad som tillåts mellan dna-resultatet och person för beräkning av resultatvärde styrs av validerade tröskelvärden. Dessa tröskelvärden är beroende av antalet personer i dna-resultatet. I de fall personers dna-profiler eller andra spår vid jämförelse inte uppfyller tröskelvärdet så utförs ingen beräkning av resultatvärde. Då beräkningar utförs med hjälp av expertsystem (probabilistic genotyping) som DNAxs anses beräknade resultatvärden i intervallen för Grad -2 till Grad +2 inte vara tillräckligt robusta och därmed inte tillförlitliga, varför dessa manuellt bedöms motsvara ett resultatvärde inom intervallet för Grad 0.

Även om sannolikheten är mycket liten, så är den större för **att närbesläktade personer** uppvisar överensstämmande dna-profiler, än att obesläktade personer skulle göra det[3]. Sannolikheten för överensstämmelse är störst mellan helsyskon av samma kön men lägre än 1 på 1 miljon vid en fullständig dna-profil. Sannolikheten för slumpmässig överensstämmelse är betydligt lägre för övriga, mer avlägsna släktskapsrelationer. Sannolikheten att en nära släkting skulle uppvisa en överensstämmelse med dna-resultatet ökar dock om resultatet utgörs av en ofullständig dna-profil eller av en blandbild. I NFC:s ärendeverksamhet har enbart enäggstvillingar visats ha överensstämmande dna-profiler. Råder oklarheter i utredningen kan personprov från relevanta släktingar inhämtas, om inte dna-profilerna redan finns tillgängliga via dna-registret. Om en direkt jämförelse inte är möjlig kan på begäran sannolikheten för slumpmässig överensstämmelse mellan släktingar beräknas.

Vid all material- och spårhantering behöver risken för **kontaminering** minimeras. Effekterna av kontaminering ökar med att en allt mindre mängd spår/dna hanteras Vid all hantering eller kontakt med spår eller föremål som eventuellt ska dna-undersökas finns risk för kontamination. För att minimera riskerna att kontaminera med sitt eget dna eller från andra hanterade föremål ska som minimum munskydd och engångshandskar alltid användas. Engångshandskar behöver bytas ofta och utrustning rengöras (kameror, linjaler o.s.v.). Detta gäller för såväl arbete på brottsplats som vid laboratorium fram till avslutad hantering av ett undersökningsmaterial. Vilka personer som hanterat material och spår bör finnas dokumenterat. I syfte att påvisa kontaminationer och kunna avfärda dem som sådana för att inte vilseleda förundersökningen finns en lagstadgad elimineringsdatabas (EDB), med dna-profiler främst från personer som regelbundet hanterar undersökningsmaterial, t.ex. kriminaltekniker och personal vid NFC. I vissa fall behövs salivprov från andra personer som inte förekommer i EDB för att kunna utesluta dem mot erhållna resultat. Korrekt använd skyddsutrustning är central eftersom en kontamination kan förstöra ett dna-spår (det räcker inte med att ha tillgång till dna-profilen från den kontaminerande personen).

[1]För mer detaljerad information om NFC:s utlåtandeskala se https://polisen.se/tjanster-tillstand/bestall-forensisk-undersokning/utlatandeskala/
[2]Det finns ett separat Faktablad kring DNAxs.
[3]Det finns ett separat Faktablad kring DNA-resultat och nära släktskap.

Redovisningen ska i normalfallet återges i sin helhet.
Vid citering ur redovisningen i ett annat dokument ska det finnas en tydlig hänvisning till ursprungsdokumentet.

SWEDAC ACKREDITERING
Ackred. nr 1521
Provning
ISO/IEC 17025

Polisen

Elektroniskt underskriven av Sara Witte 2024-09-30 09:19

Nationellt forensiskt centrum (NFC)

Redovisning

Sakkunnigutlåtande

NFC:s ref.nr	Uppdragsgivarens ref.nr
2023014584	5000-K927299-23

Undersökning avseende biologiska spår (dna)

Inledande uppgifter

Uppdragsgivare (myndighet/motsvarande)	Uppdragsgivare (namn och kontaktinformation)	
Polismyndigheten	Erik Lilja, Utredningsenheten Forensiska sektionen – Kvarteret Kronoberg	
Utförare	Telefon (NFC:s frontdesk)	NFC:s ärende upprättat
Nationellt forensiskt centrum (NFC)	010-562 80 20	2023-07-31

Ändamål

Ändamålet var att undersöka om det på nedanstående undersökningsmaterial förekommer biologiska spår som avseende dna kommer från Layth Al-Azzawi eller annan person.

Personer vars dna-profil jämförts mot dna-resultat i denna redovisning

Namn Personnummer	Beteckning / Prov-ID NFC:s materialnummer
Layth Al-Azzawi 20080927-7437	DNA-AC-005912 202333297501

Redovisningen ska i normalfallet återges i sin helhet.
Vid citering ur redovisningen i ett annat dokument ska det finnas en tydlig hänvisning till ursprungsdokumentet.

SWEDAC ACKREDITERING
Ackred. nr 1521
Provning
ISO/IEC 17025

Polisen

Elektroniskt underskriven av Sara Witte 2024-09-30 09:19

Nationellt forensiskt centrum (NFC)

Redovisning

Sakkunnigutlåtande

NFC:s ref.nr 2023014584

Uppdragsgivarens ref.nr 5000-K927299-23

Resultat, värdering och slutsats

För information om undersökning av biologiska spår, dna samt hypoteser och resultatvärdering, se Bilaga 1.

Beteckning i utlåtandet	Undersökningsmaterial
Uppdragsgivarens beteckning	Platsbeskrivning
Beslags-/Spårmaterialnummer	Materialhantering
NFC:s materialnummer	
2023-5000-BG104154-4	**jacka sail racing**
2023-5000-BG104154-4	låg i soffan
2023-5000-BG104154-4	Materialet återgår separat
202301458441	

Materialet har tidigare undersökts avseende blodförekomst (*se NFC redovisning (DNA) 2023-12-27*).

I ett undersökt område (del av den nedre delen av framstyckets rätsida) och i en undersökt besudling (vid vänster ficka) påvisades DNA.
Analyserna visar en blandning av DNA från minst fyra personer.
Layth Al-Azzawi har för liten överensstämmelse med resultaten för att någon slutsatsgrundande beräkning ska utföras.
Blandningarna har endast jämförts mot Layth Al-Azzawi. Jämförelse mot ytterligare personer kan ske på förnyad begäran (ange K-nr och NFC:s Dnr).

I sju undersökta områden på rätsidan (tre på höger ärm, tre på vänster ärm samt ett på nedre delen av framstycket) påvisades DNA. Resultaten kunde på grund av komplexitet inte utvärderas.

Metodik

Någon, några eller samtliga metodiker har använts vid undersökningen: 838*, 852*, 859*, 871*, 872*, 666*, 1388*, 869*, 744*, 727* 1828*, 736*

Metodik markerad med asterisk (*) är ackrediterad enligt ISO 17025. För mer information, se polisen.se/forensiskametoder. Önskas ytterligare information kring använd metodik kontakta ansvarig handläggare.

Undersökningsrelaterad information

Undersökningsuppdraget är värderande. Vid ett sådant uppdrag innehåller slutsatsen uppgift om storleksordningen på resultatvärdet (se rubriken Utlåtandeskala).

Eventuella dna-prov arkiveras vid laboratoriet i minst 30 år. Arkiveringstiden är kopplad till brottskategori.

SWEDAC ACKREDITERING
Ackred. nr 1521
Provning
ISO/IEC 17025

För att tillgodose författningsenliga krav på rättssäkerhet och registerkvalitet, skall den uppdragsgivare som begärt dna-analysen meddela NFC när ej längre relevanta dna-resultat skall gallras ur spårregistret.

Analyskostnad för personprov, se jämförelsematerial ovan, är 950 SEK/prov (se RB 31:1).

Resultatet gäller för materialet så som det inkom till NFC.

I Foresight går att söka efter och få en sammanställning över material och undersökningar i ett K-ärende som hanteras av NFC. Foresight går att nå direkt från Durtvå och TekPro samt via denna länk: foresight.polisen.se/foresight. Alla som har behörighet att se information om ett K-ärende i Durtvå har åtkomst till uppgifterna i Foresight.

Material som delas vid NFC får en indexering av materialbeteckningen. Genom att söka på materialet i Foresight erhålls bl.a. en sammanställning över hur materialet har delats upp, status och var de uppdelade materialen befinner sig.

Handläggning

Handläggare, DNA	Driftställe	För kontakt
forensikern Sara Witte (ansvarig handläggare) forensikern Albin Mobäck	Nationellt NFC (Linköping)	010-562 81 07
Ärendeansvarig		För kontakt
forensikern Sara Witte		010-562 81 07

Frågor om undersökningen samt eventuell kallelse till rättegång riktas till ansvarig handläggare, se ovan. Övergripande frågor i ärendet riktas till ärendeansvarig.

Redovisningen ska i normalfallet återges i sin helhet.
Vid citering ur redovisningen i ett annat dokument ska det finnas en tydlig hänvisning till ursprungsdokumentet.

SWEDAC ACKREDITERING
Ackred. nr 1521
Provning
ISO/IEC 17025

Polisen

Elektroniskt underskriven av Sara Witte 2024-09-30 09:19

Nationellt forensiskt centrum (NFC)

Redovisning

Sakkunnigutlåtande

NFC:s ref.nr 2023014584

Uppdragsgivarens ref.nr 5000-K927299-23

Utlåtandeskala

Skalsteg	Verbalt uttryck i utlåtandet	Förklaring	Resultatvärde (V)
Grad +4	Resultaten talar extremt starkt för att ...	Det bedöms vara minst 1 000 000 gånger mer sannolikt att få dessa resultat om huvudhypotesen är sann än om den alternativa hypotesen är sann.	$1\,000\,000 \leq V$
Grad +3	Resultaten talar starkt för att ...	Det bedöms vara minst 6000 gånger mer sannolikt att få dessa resultat om huvudhypotesen är sann än om den alternativa hypotesen är sann.	$6\,000 \leq V < 1\,000\,000$
Grad +2	Resultaten talar för att ...	Det bedöms vara minst 100 gånger mer sannolikt att få dessa resultat om huvudhypotesen är sann än om den alternativa hypotesen är sann.	$100 \leq V < 6\,000$
Grad +1	Resultaten talar i någon mån för att ...	Det bedöms vara minst 6 gånger mer sannolikt att få dessa resultat om huvudhypotesen är sann än om den alternativa hypotesen är sann.	$6 \leq V < 100$
Grad 0	Resultaten talar varken för eller emot att ...	Det bedöms vara ungefär lika sannolikt att få de erhållna resultaten om huvudhypotesen är sann som om den alternativa hypotesen är sann.	$\frac{1}{6} < V < 6$
Grad -1	Resultaten talar i någon mån för att ... inte ...	Det bedöms vara minst 6 gånger mer sannolikt att få dessa resultat om den alternativa hypotesen är sann än om huvudhypotesen är sann.	$\frac{1}{100} < V \leq \frac{1}{6}$
Grad -2	Resultaten talar för att ... inte ...	Det bedöms vara minst 100 gånger mer sannolikt att få dessa resultat om den alternativa hypotesen är sann än om huvudhypotesen är sann.	$\frac{1}{6\,000} < V \leq \frac{1}{100}$
Grad -3	Resultaten talar starkt för att ... inte ...	Det bedöms vara minst 6000 gånger mer sannolikt att få dessa resultat om den alternativa hypotesen är sann än om huvudhypotesen är sann.	$\frac{1}{1\,000\,000} < V \leq \frac{1}{6\,000}$
Grad -4	Resultaten talar extremt starkt för att ... inte ...	Det bedöms vara minst 1 000 000 gånger mer sannolikt att få dessa resultat om den alternativa hypotesen är sann än om huvudhypotesen är sann.	$V \leq \frac{1}{1\,000\,000}$

Skalan är utarbetad för NFC:s resultatvärdering. Vid resultatvärdering bedöms storleken hos *resultatvärdet*, det vill säga hur mycket resultaten av undersökningen talar för eller emot huvudhypotesen. Storleksordningen hos resultatvärdet avgör skalsteget. Skalstegen visas med tillhörande intervall av resultatvärden (V). Om en av hypoteserna kan uteslutas används inte skalstegen och slutsatsen blir då ett fastställande av faktum.

Redovisningen ska i normalfallet återges i sin helhet.
Vid citering ur redovisningen i ett annat dokument ska det finnas en tydlig hänvisning till ursprungsdokumentet.

SWEDAC ACKREDITERING
Ackred. nr 1521
Provning
ISO/IEC 17025

Polisen

Elektroniskt underskriven av Sara Witte 2024-09-30 09:19

Nationellt forensiskt centrum (NFC)

Redovisning

Sakkunnigutlåtande

NFC:s ref.nr 2023014584

Uppdragsgivarens ref.nr 5000-K927299-23

Bilaga 1. Undersökningar av biologiska spår och dna

I tabellen återges exempel med förklaring på vanliga standardfraser som används av Nationellt forensiskt centrum (NFC) vid redovisning av genomförda undersökningar av biologiska spår och dna.

Vid behov av att diskutera genomförda undersökningar och erhållna resultat kontakta ansvarig handläggare i ärendet.

Använd fras	**Förklaring**
… reagerade så som för blod …	Vid ett test har spåret reagerat så som för blod.
… blod påvisades …	Spåret är blodliknande, har reagerat så som för blod med ett test och ett dna-resultat har erhållits.
… spermier påvisades …	Spermier har påvisats vid mikroskopisk granskning av ett delprov av spåret men manligt dna har inte påvisats.
… sperma påvisades …	Spermier har påvisats vid mikroskopisk granskning av ett delprov av spåret och manligt dna har påvisats.
… dna påvisades …	Dna har påvisats men bakomliggande spårtyp har inte fastställts. Används exempelvis när områden spårsäkrats för analys, så som för ”*brukarDNA*” eller ”*touchDNA*”.
… kunde blod/sperma inte påvisas …	Spårtypen ifråga har inte kunnat påvisas på det undersökta materialet.
Något detekterbart dna kunde inte påvisas	Vid kvantifiering (mängdbestämning) av provet kunde dna inte påvisas (<0,001 ng/µL).
Dna i tillräcklig mängd kunde inte påvisas	Vid kvantifiering (mängdbestämning) påvisades dna i provet, men fortsatt analys har inte utförts på grund av att mängden dna (0,001-0,0049 ng/µL) är låg för en standardanalys.
Dna påvisades. Resultatet kunde på grund av komplexitet (+ ev. förtydligande ord) inte utvärderas	Standardanalys utförd. Resultatet kan utgöras av en komplicerad blandbild med flera personer, vara ett svagt resultat med avsaknad av information, inte ett reproducerbart resultat eller en kombination av dessa tre. Nedbrytningsgrad på dna eller närvaro av föroreningar s.k. analyshämmare kan inverka på resultatet.
Den mindre delen av dna:t kunde inte utvärderas	Används när resultatet utgörs av en blandbild med olika proportioner på de bidragande inslagen och den mindre delen inte kan utvärderas och användas på grund av komplexitet.

SWEDAC ACKREDITERING
Ackred. nr 1521
Provning
ISO/IEC 17025

En undersökning inleds med att **eftersöka och säkra biologiska spår** och om möjligt fastställa spårtyp. Spår som eftersöks är exempelvis besudlingar av blod, sperma eller sekret (saliv eller vaginalsekret) men också spår av t.ex. celler/cellrester som inte utgör direkta besudlingar. Spår kan sökas med blotta ögat eller med stöd av ljuskällor och instrument men också på kemisk väg. Biokemiska tester och mikroskopisk granskning används för att bedöma spårtyp. En stor mängd spår säkras trots avsaknad av regelrätta besudlingar. När det gäller spår som inte kan synliggöras går det inte att i förväg avgöra var det sitter eller om det överhuvudtaget förekommer något spår eller dna på den aktuella ytan. Många av dessa spårsäkringar innehåller mycket lite eller inget dna och möjligheten att få användbara resultat är låga. När dna i dessa fall påvisas kan bakomliggande spårtyp inte klargöras.

En bedömning av ett spår, ibland i kombination med resultat från dna-analys, leder till följande slutsatser: ”*... blod/sperma påvisades*” eller ”*... kunde blod/sperma inte påvisas*”. När spårtyp inte har fastställts används ”*... påvisades dna ...*”. Slutsatsen ”*kunde inte påvisas*” utesluter inte att det kan finnas spår/dna på ett material. Tidsförlopp, mängden spår och deras synlighet, underlagets beskaffenhet och graden av föroreningar (t.ex. smuts) är faktorer som påverkar resultatet. På material där många besudlingar/spår iakttas görs ofta ett urval till fortsatt undersökning. Urvalet baseras på erfarenhet samt på den information som uppdragsgivaren lämnat i ärendet.

Efter spårsäkringen utförs **extraktion**, då dna utvinns ur spåret. Vald metod beror på spårets egenskaper och på det bakgrundsmaterial där det sitter. Nästa steg, **kvantifieringen**, undersöker mängden dna i provet. Innehåller provet inget eller för lite dna för en standardanalys avslutas analysen (gränsen/gränsvärdet är satt till 0,005 ng/µL). Om ett undersökt spår inte uppvisar något dna eller att mängden dna är låg för en standardanalys används fraser motsvarande: ”*Något detekterbart dna kunde inte påvisas*” eller ”*Dna i tillräcklig mängd kunde inte påvisas*”. Innehåller provet mycket dna så kan det behöva spädas före fortsatt analys. Nästa steg är **kopiering** med s.k. PCR-teknik där utvalda områden i dna:t kopieras och dna-profilen tas fram. Tekniken möjliggör undersökning av små mängder dna.

Dna finns i de flesta av våra celler. Det dna som analyseras är likadant i hela kroppen och ändrar sig inte över tiden. Sperma eller blod som påträffats på en brottsplats kan därför jämföras med dna-resultatet för ett salivprov från en person tillvaratagt långt senare. Vid dna-analysen undersöks en ytterst liten del av arvsmassan som innehåller tillräckligt med information för att kunna leda till starka slutsatser. De områden i arvsmassan som undersöks kallas STR-markörer. De uppvisar variation mellan olika individer. Analysresultatet för de undersökta STR-markörerna åskådliggörs som en sifferserie kallad dna-profil. Markörerna som analyseras innehåller ingen information om en individs egenskaper, men en markör analyseras som visar på biologiskt kön.

De erhållna dna-profilerna jämförs vanligtvis mot personer aktuella i utredningen eller registreras i spårregistret.

Följande hypoteser används vid värderingen av dna-resultaten vid jämförelse mot person;

Huvudhypotes: Spåret/dna:t kommer från den aktuella personen.
Alternativ hypotes: Spåret/dna:t kommer från någon annan person (som inte är nära släkt med den aktuella personen).

Om huvudhypotesen är sann är det förväntat att resultaten ska överensstämma. Sannolikheten för att erhålla ett överensstämmande resultat om den alternativa hypotesen (dna:t kommer från en annan person) är sann, varierar beroende på resultatet. Det är beräkningen av hur sannolikt det är att erhålla resultatet om dna:t kommer från en annan person som styr vilken slutsatsgrad som slutligen redovisas. Dna-resultatet i en undersökt STR-markör kan vara vanligt förekommande, men genom att analysera flera områden ger det sammantagna resultatet en mycket liten risk för slumpmässig överensstämmelse. Vid överensstämmelse utförs en **frekvensberäkning** som visar hur (o)vanligt dna-resultatet är. Beräkningen avser två obesläktade personer och baseras på en populationsdatabas för svensk majoritetsbefolkning. I beräkningen görs en korrigering så att resultatet kan anses ge en fingervisning om (o)vanligheten även för andra befolkningsgrupper. Överensstämmelse mellan ett fullständigt dna-resultat från en person (NN) och ett fullständigt dna-resultat från ett spår med dna från en person ger alltid slutsatsen ”Grad +4”: *Resultaten talar extremt starkt för att dna:t kommer från NN (Grad +4), om man bortser från möjligheten att det kommer från en nära släkting*[1] . Mängden och kvaliteten på dna:t samt provets beskaffenhet kan medföra att en ofullständig dna-profil erhålls, vilket kan leda till lägre slutsatsgrader.

Ett spår kan innehålla dna från två eller flera personer, **en blandbild**. Detta kan medföra fler möjligheter att förklara resultatet och därmed ökar andelen personer som har en dna-profil som av en slump skulle kunna överensstämma med analysresultatet. Vid utvärdering av ett blandbildsresultat tas hänsyn till bland annat resultatets kvalitet, hur många personer som kan ha bidragit till resultatet, mängden dna i provet, ingående varianter i STR-markörerna och i vilken proportion de förekommer.

Vid utvärdering av dna-resultat används **expertsystemet DNAxs**[2]. I expertsystemet finns en beräkningsmodul som grundar sig på en internationellt vedertagen beräkningsmodell kallad ”probabilistic genotyping”. Utvärdering med stöd av DNAxs har potential att hantera resultat med upp till fyra personer som bidragare och där resultatet uppvisar s.k. stokastisk variation, såsom att inte hela dna-profilen framträder på grund av liten mängd dna. För att ett resultat ska kunna utvärderas med DNAxs behöver dna-provet analyseras minst två gånger. Undantaget är om det dna som påvisas kommer från en person då det räcker med en analys.

Utvärdering av dna-resultat med DNAxs sker i flera steg. Först görs en bedömning om dna-resultatet är användbart. Det görs också en bedömning av antalet bidragande personer i dna-resultatet. För dna-resultat som bedömts användbart för jämförelse görs en inledande jämförelse mot person/er i ärendet.

Beroende på antalet bidragande personer i dna-resultatet samt hur väl spårets dna-resultat och personens dna-profil stämmer överens avgörs det om någon beräkning av resultatvärde mot person (eller ett annat dna-spår) ska utföras. Därefter sker en beräkning av resultatvärdet.

Hur stor skillnad som tillåts mellan dna-resultatet och person för beräkning av resultatvärde styrs av validerade tröskelvärden. Dessa tröskelvärden är beroende av antalet personer i dna-resultatet. I de fall personers dna-profiler eller andra spår vid jämförelse inte uppfyller tröskelvärdet så utförs ingen beräkning av resultatvärde. Då beräkningar utförs med hjälp av expertsystem (probabilistic genotyping) som DNAxs anses beräknade resultatvärden i intervallen för Grad -2 till Grad +2 inte vara tillräckligt robusta och därmed inte tillförlitliga, varför dessa manuellt bedöms motsvara ett resultatvärde inom intervallet för Grad 0.

Även om sannolikheten är mycket liten, så är den större för **att närbesläktade personer** uppvisar överensstämmande dna-profiler, än att obesläktade personer skulle göra det[3]. Sannolikheten för överensstämmelse är störst mellan helsyskon av samma kön men lägre än 1 på 1 miljon vid en fullständig dna-profil. Sannolikheten för slumpmässig överensstämmelse är betydligt lägre för övriga, mer avlägsna släktskapsrelationer. Sannolikheten att en nära släkting skulle uppvisa en överensstämmelse med dna-resultatet ökar dock om resultatet utgörs av en ofullständig dna-profil eller av en blandbild. I NFC:s ärendeverksamhet har enbart enäggstvillingar visats ha överensstämmande dna-profiler. Råder oklarheter i utredningen kan personprov från relevanta släktingar inhämtas, om inte dna-profilerna redan finns tillgängliga via dna-registret. Om en direkt jämförelse inte är möjlig kan på begäran sannolikheten för slumpmässig överensstämmelse mellan släktingar beräknas.

Vid all material- och spårhantering behöver risken för **kontaminering** minimeras. Effekterna av kontaminering ökar med att en allt mindre mängd spår/dna hanteras Vid all hantering eller kontakt med spår eller föremål som eventuellt ska dna-undersökas finns risk för kontamination. För att minimera riskerna att kontaminera med sitt eget dna eller från andra hanterade föremål ska som minimum munskydd och engångshandskar alltid användas. Engångshandskar behöver bytas ofta och utrustning rengöras (kameror, linjaler o.s.v.). Detta gäller för såväl arbete på brottsplats som vid laboratorium fram till avslutad hantering av ett undersökningsmaterial. Vilka personer som hanterat material och spår bör finnas dokumenterat. I syfte att påvisa kontaminationer och kunna avfärda dem som sådana för att inte vilseleda förundersökningen finns en lagstadgad elimineringsdatabas (EDB), med dna-profiler främst från personer som regelbundet hanterar undersökningsmaterial, t.ex. kriminaltekniker och personal vid NFC. I vissa fall behövs salivprov från andra personer som inte förekommer i EDB för att kunna utesluta dem mot erhållna resultat. Korrekt använd skyddsutrustning är central eftersom en kontamination kan förstöra ett dna-spår (det räcker inte med att ha tillgång till dna-profilen från den kontaminerande personen).

[1]För mer detaljerad information om NFC:s utlåtandeskala se https://polisen.se/tjanster-tillstand/bestall-forensisk-undersokning/utlatandeskala/
[2]Det finns ett separat Faktablad kring DNAxs.
[3]Det finns ett separat Faktablad kring DNA-resultat och nära släktskap.

Redovisningen ska i normalfallet återges i sin helhet.
Vid citering ur redovisningen i ett annat dokument ska det finnas en tydlig hänvisning till ursprungsdokumentet.

SWEDAC ACKREDITERING
Ackred. nr 1521
Provning
ISO/IEC 17025

Polisen

Tjänsteanteckning

Förtydligande av sakkunnigutlåtande rörande DNA

Signerad av

Signerad datum

Enhet
Region Stockholm, Grova brott 1 Rgn Sthlm

Diarienr
5000-K927299-23

Uppgiftslämnare	Datum	Tid
Palm, Erika	2024-10-07	16:10

Beslag verkställt	Material för analys
Nej	Nej

Mottaget	Mottaget datum	Tid

Sätt på vilket uppgift lämnats

Upprättad av
Erika Palm

Uppgiften avser
Kontakt med Sara Witte på NFC rörande ett förtydligande av sakkunnigutlåtande gällande DNA

Uppgift

Kontakt togs med Sara Witte på Nationellt forensiskt centrum (NFC) rörande ett sakkunnigutlåtande om biologiska spår (DNA) på en jacka som är i beslag i aktuellt ärende, 2023-5000-BG104154-4.

I sakkunnigutlåtandet står:

"Layth Al-Azzawi har för liten överensstämmelse med resultaten för att någon slutsatsgrundande beräkning ska utföras"

Sara Witte förklarade att NFC först sökt efter DNA på jackan. När de sedan fick fram ett antal DNA-profiler så tittade de på jämförelsepersonens (Layth Al Azzawis) DNA-profil. I detta fall fanns det för få markörer som överensstämde med Layths DNA-profil och därför gick man inte vidare och gjorde en jämförelse mot DNA:t på jackan.

Bifogat till tjänsteanteckning ligger ett faktablad om utvärdering av DNA-resultat med DNAXS

Informationsklass: Öppen

faktablad

Polisen

UTVÄRDERING AV DNA-RESULTAT MED DNAXS • 2023-05-29

Nationellt forensiskt centrum, Biospår
010-562 80 20

DNAxs är ett expertsystem för hantering, bedömning och beräkning av dna-resultat. Det är ett bland flera tillgängliga forensiska expertsystem som har utvecklats för att hantera komplexa dna-resultat.

I takt med att allt känsligare dna-analystekniker har införts och att allt fler markörer (d.v.s. områden i arvsmassan) undersöks har omfattningen och komplexiteten på de erhållna dna-resultaten ökat. Manuell utvärdering av komplexa resultat tar tid och en stor andel av resultaten uppvisar en komplexitet som inte kan hanteras med manuella bedömningar, något som medför att de inte kan utvärderas tillförlitligt och därför inte kan användas. Expertsystem som DNAxs gör att fler resultat kan utvärderas och användas.

DNAxs är utvecklat av Nederlands Forensisch Instituut (NFI). I expertsystemet finns en beräkningsmodul som grundar sig på en internationellt vedertagen beräkningsmodell kallad ”probabilistic genotyping”[1][2][3] som omhändertar utvärdering av komplexa dna-resultat.

Utvärdering med stöd av DNAxs har potential att hantera resultat med upp till fyra personer som bidragare och när resultatet uppvisar s.k. stokastisk variation, såsom att inte hela dna-profilen framträder på grund av liten mängd dna.

Det kommer även med tillgång till DNAxs att finnas dna-resultat som inte är användbara för jämförelse på grund av komplexitet. Exempel på sådana resultat var för sig eller i kombination är:

- om det dna som påvisas kommer från fler än fyra personer
- om det är bristfälligt med information i dna-resultatet vilket exempelvis kan bero på:
  - om det är mycket lite dna i spåret
  - om analysen sker i närvaro av ämnen som stör dna-analysen (s.k. hämmare)
  - om det dna som analyseras är delvis nedbrutet (degraderat)

Generellt sett så ökar den önskvärda dna-mängden för analys med att det blir allt fler personer som bidragit till blandningen.

För att kunna utvärderas med DNAxs analyseras dna-proven minst två gånger. Undantaget är om det dna som påvisas kommer från en person då det räcker med en analys. Om resultaten av de två analyserna inte visar en sammanhängande bild så kan dna-resultatet som regel inte användas för jämförelse.

---

[1] Cowell, R.G. et al. (2015) Analysis of forensic DNA mixtures with artefacts. Journal of the Royal Statistical Society: Series C (Applied Statistics), 64:1-48.
[2] Bleka, Ø. et al. (2016) EuroForMix: An open source software based on a continuous model to evaluate STR DNA profiles from a mixture of contributors with artefacts. Forensic Science International: Genetics, 21:35-44.
[3] Benschop, C.C.G. et al. (2019) DNAxs/DNAStatistX: Development and validation of a software suite for the data management and probabilistic interpretation of DNA profiles. Forensic Science International: Genetics, 42:81-89.

faktablad

Polisen

UTVÄRDERING AV DNA-RESULTAT MED DNAXS • 2023-05-29

Utvärdering av dna-resultat med DNAxs sker i flera steg:

- en bedömning om dna-resultatet är användbart för jämförelse
- en bedömning av antalet bidragande personer i dna-resultatet
- om dna-resultatet är användbart för jämförelse utförs en inledande jämförelse mot person/er
- beroende på antalet bidragande personer i dna-resultatet samt hur väl spårets dna-resultat och personens dna-profil stämmer överens avgörs det om någon beräkning av resultatvärde mot person (eller ett annat dna-spår) ska utföras
- beräkning av resultatvärdet

Värdet på hur stor skillnad som tillåts mellan dna-spår och person för beräkning av resultatvärde styrs av validerade tröskelvärden. Dessa tröskelvärden är beroende av antalet personer i dna-resultatet. I de fall personers dna-profiler eller andra spår vid jämförelse inte uppfyller tröskelvärdet så utförs ingen beräkning av resultatvärde. Om beräkning av resultatvärde skulle utföras trots att gällande tröskelvärden inte uppnåtts skulle slutsats-graden hamna inom intervallet *Grad 0* till *Grad -4*.

Då beräkningar utförs med hjälp av expertsystem (probabilistic genotyping) som DNAxs anses beräknade resultatvärden i intervallen för *Grad -2* till *Grad +2* inte vara tillräckligt robusta och därmed inte tillförlitliga, varför dessa manuellt bedöms motsvara ett resultatvärde inom intervallet för *Grad 0*.

På grund av analystekniska orsaker kan dna-spår som analyserats med dna-standardanalys innan den 2022-05-02 och LCN dna-analys innan 2023-05-29 inte utvärderas med DNAxs med annat än att förnyade analyser utförs.

Polisen

Elektroniskt underskriven av Sara Witte 2024-06-28 09:29

Nationellt forensiskt centrum (NFC)

Redovisning

Sakkunnigutlåtande

NFC:s ref.nr	Uppdragsgivarens ref.nr
2023014584	5000-K927299-23

Undersökning avseende biologiska spår (dna)

Inledande uppgifter

Uppdragsgivare (myndighet/motsvarande)	Uppdragsgivare (namn och kontaktinformation)	
Polismyndigheten	Erik Lilja, Utredningsenheten Forensiska sektionen – Kvarteret Kronoberg	
Utförare	Telefon (NFC:s frontdesk)	NFC:s ärende upprättat
Nationellt forensiskt centrum (NFC)	010-562 80 20	2023-07-31

Ändamål

Ändamålet var att undersöka om det på nedanstående undersökningsmaterial förekommer biologiska spår som avseende dna kommer från någon av de i redovisningen angivna personerna eller annan person.

Personer vars dna-profil jämförts mot dna-resultat i denna redovisning

Namn Personnummer	Beteckning / Prov-ID NFC:s materialnummer
Layth Al-Azzawi 20080927-7437	DNA-AC-005912 202333297501
Mohamed Suleiman 20081226-9694	DNA-AC-006210 202332916801
Juan [redacted]	DNA-AF-410057 201732636801
Joel [redacted]	DNA-AG-028454 201933083401
FAUZI Nasser Yousef 20021001-0310	DNA-AG-036698 201932713001
George Hanna 19930925-1933	DNA-AG-080604 202033353801
Nemo [redacted]	DNA-AG-117063 202131655301
Robin Johansson 19920224-4654	DNA-AG-234302 202231034501
Lucas [redacted]	DNA-AG-256198 202430238001

SWEDAC ACKREDITERING
Ackred. nr 1521
Provning
ISO/IEC 17025

Polisen

Elektroniskt underskriven av Sara Witte 2024-06-28 09:29

Nationellt forensiskt centrum (NFC)

Redovisning

Sakkunnigutlåtande

NFC:s ref.nr	Uppdragsgivarens ref.nr
2023014584	5000-K927299-23

Abdullo Ametov 20030711-8836	DNA-AG-271594 202332120001
Wilma Daniella Jamila [redacted]	DNA-AG-275033 202333456001 Personprovskostnad: se Undersökningsrelaterad information
Ahmed [redacted]	DNA-AG-279458 202432125101
Jakub [redacted]	DNA-AG-297646 202331544401
Lauren Chukwudi Ibom 20060911-7494	DNA-AG-297934 202333342101
Malek Sammak 20080124-9053	DNA-AG-300447 202333038501 Personprovskostnad: se Undersökningsrelaterad information
Hussein [redacted]	DNA-AG-302118 202431057501 Personprovskostnad: se Undersökningsrelaterad information
[redacted]	DNA-AG-304739 202333457501
[redacted]	DNA-AG-313157 202333566701
Isabela [redacted]	DNA-AG-314911 202333979901
[redacted]	DNA-AG-314915 202334314201
[redacted] 20060521-4915	DNA-AG-315126 [redacted]
Can Mikail Tuomi 20011118-5112	DNA-AG-315128 202333341801
Hatem [redacted]	DNA-AG-321765 202333355301
Yaser [redacted]	DNA-AG-322190 202333502901

Redovisningen ska i normalfallet återges i sin helhet.
Vid citering ur redovisningen i ett annat dokument ska det finnas en tydlig hänvisning till ursprungsdokumentet.

SWEDAC ACKREDITERING
Ackred. nr 1521
Provning
ISO/IEC 17025

Polisen

Elektroniskt underskriven av Sara Witte 2024-06-28 09:29

Nationellt forensiskt centrum (NFC)

Redovisning

Sakkunnigutlåtande

NFC:s ref.nr	Uppdragsgivarens ref.nr
2023014584	5000-K927299-23

SALAN SALAR [redacted] [redacted]	DNA-AG-322248 202333444001 Personprovskostnad: se Undersökningsrelaterad information
Ali [redacted] [redacted]	DNA-AG-322279 202333444301 Personprovskostnad: se Undersökningsrelaterad information
Alexander [redacted] [redacted]	DNA-AG-336825 202430238201
Ousman Bah 20080505-4657	DNA-AG-373164 202431070501 Personprovskostnad: se Undersökningsrelaterad information
Dan [redacted] [redacted]	DNA-AG-377961 202430203101

Redovisningen ska i normalfallet återges i sin helhet.
Vid citering ur redovisningen i ett annat dokument ska det finnas en tydlig hänvisning till ursprungsdokumentet.

SWEDAC ACKREDITERING
Ackred. nr 1521
Provning
ISO/IEC 17025

Polisen

Elektroniskt underskriven av Sara Witte 2024-06-28 09:29

Redovisning

Sakkunnigutlåtande

NFC:s ref.nr 2023014584

Uppdragsgivarens ref.nr 5000-K927299-23

Resultat, värdering och slutsats

För information om undersökning av biologiska spår, dna samt hypoteser och resultatvärdering, se Bilaga 1.

Beteckning i utlåtandet	**Undersökningsmaterial**
Uppdragsgivarens beteckning	Platsbeskrivning
Beslags-/Spårmaterialnummer	Materialhantering
NFC:s materialnummer	

2023-5000-BG104154-1	**Skor**
2023-5000-BG104154-1	Anträffade i hallen i bostad
2023-5000-BG104154-1	Materialet återgår separat
202301458438	

Materialet har tidigare undersökts (*se NFC redovisning (DNA) 2023-12-04*).

I två undersökta områden framtill (ett på vardera sko) kunde DNA i tillräcklig mängd inte påvisas.

2023-5000-BG104154-2	**Skor**
2023-5000-BG104154-2	I hallen hos misstänkt
2023-5000-BG104154-2	Materialet återgår separat
202301458439	

Materialet har tidigare undersökts (*se NFC redovisning (DNA) 2023-12-04*).

I ett undersökt område framtill (på höger sko) kunde DNA i tillräcklig mängd inte påvisas.

I ett undersökt område framtill (på vänster sko) påvisades DNA. Resultatet kunde på grund av komplexitet inte utvärderas.

2023-5000-BG104154-3	**Skor**
2023-5000-BG104154-3	I hallen på skohylla
2023-5000-BG104154-3	Materialet återgår separat
202301458440	

Materialet har tidigare undersökts (*se NFC redovisning (DNA) 2023-12-04*).

I en undersökt besudling (på ena sidan på vänster sko) kunde DNA i tillräcklig mängd inte påvisas.

I ett undersökt område framtill (på höger sko) påvisades DNA. Resultatet kunde på grund av komplexitet inte utvärderas.

Redovisningen ska i normalfallet återges i sin helhet.
Vid citering ur redovisningen i ett annat dokument ska det finnas en tydlig hänvisning till ursprungsdokumentet.

SWEDAC ACKREDITERING
Ackred. nr 1521
Provning
ISO/IEC 17025

Polisen

Elektroniskt underskriven av Sara Witte 2024-06-28 09:29

Nationellt forensiskt centrum (NFC)

Redovisning

Sakkunnigutlåtande

NFC:s ref.nr	Uppdragsgivarens ref.nr
2023014584	5000-K927299-23

2024-5000-BG8169-1	**Ett par sportskor, Nike, svarta med vit sula och vit Nike-logga**
2024-5000-BG8169-1	[redacted] Grödinge
2024-5000-BG8169-1	Materialet återgår separat
202301458465	

Materialet har tidigare undersökts (*se NFC redovisning (DNA) 2024-02-16*).

I ett undersökt område framtill (på vänster sko) kunde DNA i tillräcklig mängd inte påvisas.

I ett annat undersökt område framtill (på vänster sko) påvisades DNA. Analysen visar en blandning av DNA från minst två personer.
Resultaten talar starkt för att del av DNA:t kommer från George Hanna (*Grad +3*), om man bortser från möjligheten att det kommer från en nära släkting.
Resultaten talar extremt starkt för att DNA:t inte kommer från *Okänd 9* (*Grad -4*).
Övriga personer i ärendet har för liten överensstämmelse med resultatet för att någon slutsatsgrundande beräkning ska utföras.

I ett undersökt område framtill (på höger sko) påvisades DNA. Resultatet kunde på grund av komplexitet inte utvärderas.

DNA-resultatet (blandningen) uppnår inte kriterierna för registrering i spårregistret. Jämförelse mot ytterligare person kan ske på förnyad begäran.

2024-5000-BG8169-3	**Sportskor**
2024-5000-BG8169-3	Anträffades i förvaringslåda inunder sängen.
2024-5000-BG8169-3	Materialet återgår separat
2023014584105	

I ett undersökt område framtill (på vänster sko) kunde DNA i tillräcklig mängd inte påvisas.

I ett undersökt område framtill (på höger sko) påvisades DNA. Analysen visar en blandning av DNA från minst två personer.
Blandningen bedöms utgöras av DNA från kvinnor.
Resultaten talar varken för eller emot att del av DNA:t kommer från George Hanna (*Grad 0*).
Övriga personer i ärendet har för liten överensstämmelse med resultatet för att någon slutsatsgrundande beräkning ska utföras.

DNA-resultatet uppnår inte kriterierna för registrering i spårregistret. Jämförelse mot ytterligare person kan ske på förnyad begäran.

Blod kunde inte påvisas på skornas utsida eller på den synliga delen av insidan.

SWEDAC ACKREDITERING
Ackred. nr 1521
Provning
ISO/IEC 17025

Elektroniskt underskriven av Sara Witte 2024-06-28 09:29

Redovisning
Sakkunnigutlåtande

NFC:s ref.nr 2023014584

Uppdragsgivarens ref.nr 5000-K927299-23

Metodik
Någon, några eller samtliga metoder har använts vid undersökningen: 838*, 852*, 859*, 871*, 872*, 666*, 1388*, 869*, 744*, 727* 1828*, 736*

Metodik markerad med asterisk (*) är ackrediterad enligt ISO 17025. För mer information, se polisen.se/forensiskametoder. Önskas ytterligare information kring använd metodik kontakta ansvarig handläggare.

Undersökningsrelaterad information
Undersökningsuppdraget är värderande. Vid ett sådant uppdrag innehåller slutsatsen uppgift om storleksordningen på resultatvärdet (se rubriken Utlåtandeskala).

Eventuella dna-prov arkiveras vid laboratoriet i minst 30 år. Arkiveringstiden är kopplad till brottskategori.

För att tillgodose författningsenliga krav på rättssäkerhet och registerkvalitet, skall den uppdragsgivare som begärt dna-analysen meddela NFC när ej längre relevanta dna-resultat skall gallras ur spårregistret.

Analyskostnad för personprov, se jämförelsematerial ovan, är 950 SEK/prov (se RB 31:1).

Resultatet gäller för materialet så som det inkom till NFC.

I Foresight går att söka efter och få en sammanställning över material och undersökningar i ett K-ärende som hanteras av NFC. Foresight går att nå direkt från Durtvå och TekPro samt via denna länk: foresight.polisen.se/foresight. Alla som har behörighet att se information om ett K-ärende i Durtvå har åtkomst till uppgifterna i Foresight.

Material som delas vid NFC får en indexering av materialbeteckningen. Genom att söka på materialet i Foresight erhålls bl.a. en sammanställning över hur materialet har delats upp, status och var de uppdelade materialen befinner sig.

Handläggning

Handläggare, DNA	Driftställe	För kontakt
forensikern Sara Witte (ansvarig handläggare) forensikern Anneli Karlsson	Nationellt NFC (Linköping)	010-562 81 07
Ärendeansvarig		För kontakt
forensikern Sara Witte		010-562 81 07

Frågor om undersökningen samt eventuell kallelse till rättegång riktas till ansvarig handläggare, se ovan. Övergripande frågor i ärendet riktas till ärendeansvarig.

SWEDAC ACKREDITERING
Ackred. nr 1521
Provning
ISO/IEC 17025

Polisen

Elektroniskt underskriven av Sara Witte 2024-06-28 09:29

Redovisning

Sakkunnigutlåtande

NFC:s ref.nr 2023014584

Uppdragsgivarens ref.nr 5000-K927299-23

Utlåtandeskala

Skalsteg	Verbalt uttryck i utlåtandet	Förklaring	Resultatvärde (V)
Grad +4	Resultaten talar extremt starkt för att ...	Det bedöms vara minst 1 000 000 gånger mer sannolikt att få dessa resultat om huvudhypotesen är sann än om den alternativa hypotesen är sann.	$1\,000\,000 \leq V$
Grad +3	Resultaten talar starkt för att ...	Det bedöms vara minst 6000 gånger mer sannolikt att få dessa resultat om huvudhypotesen är sann än om den alternativa hypotesen är sann.	$6\,000 \leq V < 1\,000\,000$
Grad +2	Resultaten talar för att ...	Det bedöms vara minst 100 gånger mer sannolikt att få dessa resultat om huvudhypotesen är sann än om den alternativa hypotesen är sann.	$100 \leq V < 6\,000$
Grad +1	Resultaten talar i någon mån för att ...	Det bedöms vara minst 6 gånger mer sannolikt att få dessa resultat om huvudhypotesen är sann än om den alternativa hypotesen är sann.	$6 \leq V < 100$
Grad 0	Resultaten talar varken för eller emot att ...	Det bedöms vara ungefär lika sannolikt att få de erhållna resultaten om huvudhypotesen är sann som om den alternativa hypotesen är sann.	$\frac{1}{6} < V < 6$
Grad -1	Resultaten talar i någon mån för att ... inte ...	Det bedöms vara minst 6 gånger mer sannolikt att få dessa resultat om den alternativa hypotesen är sann än om huvudhypotesen är sann.	$\frac{1}{100} < V \leq \frac{1}{6}$
Grad -2	Resultaten talar för att ... inte ...	Det bedöms vara minst 100 gånger mer sannolikt att få dessa resultat om den alternativa hypotesen är sann än om huvudhypotesen är sann.	$\frac{1}{6\,000} < V \leq \frac{1}{100}$
Grad -3	Resultaten talar starkt för att ... inte ...	Det bedöms vara minst 6000 gånger mer sannolikt att få dessa resultat om den alternativa hypotesen är sann än om huvudhypotesen är sann.	$\frac{1}{1\,000\,000} < V \leq \frac{1}{6\,000}$
Grad -4	Resultaten talar extremt starkt för att ... inte ...	Det bedöms vara minst 1 000 000 gånger mer sannolikt att få dessa resultat om den alternativa hypotesen är sann än om huvudhypotesen är sann.	$V \leq \frac{1}{1\,000\,000}$

Skalan är utarbetad för NFC:s resultatvärdering. Vid resultatvärdering bedöms storleken hos *resultatvärdet*, det vill säga hur mycket resultaten av undersökningen talar för eller emot huvudhypotesen. Storleksordningen hos resultatvärdet avgör skalsteget. Skalstegen visas med tillhörande intervall av resultatvärden (V). Om en av hypoteserna kan uteslutas används inte skalstegen och slutsatsen blir då ett fastställande av faktum.

Redovisningen ska i normalfallet återges i sin helhet.
Vid citering ur redovisningen i ett annat dokument ska det finnas en tydlig hänvisning till ursprungsdokumentet.

SWEDAC ACKREDITERING
Ackred. nr 1521
Provning
ISO/IEC 17025

Polisen

Elektroniskt underskriven av Sara Witte 2024-06-28 09:29

Redovisning

Sakkunnigutlåtande

NFC:s ref.nr 2023014584

Uppdragsgivarens ref.nr 5000-K927299-23

Bilaga 1. Undersökningar av biologiska spår och dna

I tabellen återges exempel med förklaring på vanliga standardfraser som används av Nationellt forensiskt centrum (NFC) vid redovisning av genomförda undersökningar av biologiska spår och dna.

Vid behov av att diskutera genomförda undersökningar och erhållna resultat kontakta ansvarig handläggare i ärendet.

Använd fras	**Förklaring**
… reagerade så som för blod …	Vid ett test har spåret reagerat så som för blod.
… blod påvisades …	Spåret är blodliknande, har reagerat så som för blod med ett test och ett dna-resultat har erhållits.
… spermier påvisades …	Spermier har påvisats vid mikroskopisk granskning av ett delprov av spåret men manligt dna har inte påvisats.
… sperma påvisades …	Spermier har påvisats vid mikroskopisk granskning av ett delprov av spåret och manligt dna har påvisats.
… dna påvisades …	Dna har påvisats men bakomliggande spårtyp har inte fastställts. Används exempelvis när områden spårsäkrats för analys, så som för ”*brukarDNA*” eller ”*touchDNA*”.
… kunde blod/sperma inte påvisas …	Spårtypen ifråga har inte kunnat påvisas på det undersökta materialet.
Något detekterbart dna kunde inte påvisas	Vid kvantifiering (mängdbestämning) av provet kunde dna inte påvisas (<0,001 ng/µL).
Dna i tillräcklig mängd kunde inte påvisas	Vid kvantifiering (mängdbestämning) påvisades dna i provet, men fortsatt analys har inte utförts på grund av att mängden dna (0,001-0,0049 ng/µL) är låg för en standardanalys.
Dna påvisades. Resultatet kunde på grund av komplexitet (+ ev. förtydligande ord) inte utvärderas	Standardanalys utförd. Resultatet kan utgöras av en komplicerad blandbild med flera personer, vara ett svagt resultat med avsaknad av information, inte ett reproducerbart resultat eller en kombination av dessa tre. Nedbrytningsgrad på dna eller närvaro av föroreningar s.k. analyshämmare kan inverka på resultatet.
Den mindre delen av dna:t kunde inte utvärderas	Används när resultatet utgörs av en blandbild med olika proportioner på de bidragande inslagen och den mindre delen inte kan utvärderas och användas på grund av komplexitet.

SWEDAC ACKREDITERING
Ackred. nr 1521
Provning
ISO/IEC 17025

En undersökning inleds med att **eftersöka och säkra biologiska spår** och om möjligt fastställa spårtyp. Spår som eftersöks är exempelvis besudlingar av blod, sperma eller sekret (saliv eller vaginalsekret) men också spår av t.ex. celler/cellrester som inte utgör direkta besudlingar. Spår kan sökas med blotta ögat eller med stöd av ljuskällor och instrument men också på kemisk väg. Biokemiska tester och mikroskopisk granskning används för att bedöma spårtyp. En stor mängd spår säkras trots avsaknad av regelrätta besudlingar. När det gäller spår som inte kan synliggöras går det inte att i förväg avgöra var det sitter eller om det överhuvudtaget förekommer något spår eller dna på den aktuella ytan. Många av dessa spårsäkringar innehåller mycket lite eller inget dna och möjligheten att få användbara resultat är låga. När dna i dessa fall påvisas kan bakomliggande spårtyp inte klargöras.

En bedömning av ett spår, ibland i kombination med resultat från dna-analys, leder till följande slutsatser: ”*... blod/sperma påvisades*” eller ”*... kunde blod/sperma inte påvisas*”. När spårtyp inte har fastställts används ”*... påvisades dna ...*”. Slutsatsen ”*kunde inte påvisas*” utesluter inte att det kan finnas spår/dna på ett material. Tidsförlopp, mängden spår och deras synlighet, underlagets beskaffenhet och graden av föroreningar (t.ex. smuts) är faktorer som påverkar resultatet. På material där många besudlingar/spår iakttas görs ofta ett urval till fortsatt undersökning. Urvalet baseras på erfarenhet samt på den information som uppdragsgivaren lämnat i ärendet.

Efter spårsäkringen utförs **extraktion**, då dna utvinns ur spåret. Vald metod beror på spårets egenskaper och på det bakgrundsmaterial där det sitter. Nästa steg, **kvantifieringen**, undersöker mängden dna i provet. Innehåller provet inget eller för lite dna för en standardanalys avslutas analysen (gränsen/gränsvärdet är satt till 0,005 ng/µL). Om ett undersökt spår inte uppvisar något dna eller att mängden dna är låg för en standardanalys används fraser motsvarande: ”*Något detekterbart dna kunde inte påvisas*” eller ”*Dna i tillräcklig mängd kunde inte påvisas*”. Innehåller provet mycket dna så kan det behöva spädas före fortsatt analys. Nästa steg är **kopiering** med s.k. PCR-teknik där utvalda områden i dna:t kopieras och dna-profilen tas fram. Tekniken möjliggör undersökning av små mängder dna.

Dna finns i de flesta av våra celler. Det dna som analyseras är likadant i hela kroppen och ändrar sig inte över tiden. Sperma eller blod som påträffats på en brottsplats kan därför jämföras med dna-resultatet för ett salivprov från en person tillvaratagt långt senare. Vid dna-analysen undersöks en ytterst liten del av arvsmassan som innehåller tillräckligt med information för att kunna leda till starka slutsatser. De områden i arvsmassan som undersöks kallas STR-markörer. De uppvisar variation mellan olika individer. Analysresultatet för de undersökta STR-markörerna åskådliggörs som en sifferserie kallad dna-profil. Markörerna som analyseras innehåller ingen information om en individs egenskaper, men en markör analyseras som visar på biologiskt kön.

De erhållna dna-profilerna jämförs vanligtvis mot personer aktuella i utredningen eller registreras i spårregistret.

Följande hypoteser används vid värderingen av dna-resultaten vid jämförelse mot person;

Huvudhypotes: Spåret/dna:t kommer från den aktuella personen.
Alternativ hypotes: Spåret/dna:t kommer från någon annan person (som inte är nära släkt med den aktuella personen).

Om huvudhypotesen är sann är det förväntat att resultaten ska överensstämma. Sannolikheten för att erhålla ett överensstämmande resultat om den alternativa hypotesen (dna:t kommer från en annan person) är sann, varierar beroende på resultatet. Det är beräkningen av hur sannolikt det är att erhålla resultatet om dna:t kommer från en annan person som styr vilken slutsatsgrad som slutligen redovisas. Dna-resultatet i en undersökt STR-markör kan vara vanligt förekommande, men genom att analysera flera områden ger det sammantagna resultatet en mycket liten risk för slumpmässig överensstämmelse. Vid överensstämmelse utförs en **frekvensberäkning** som visar hur (o)vanligt dna-resultatet är. Beräkningen avser två obesläktade personer och baseras på en populationsdatabas för svensk majoritetsbefolkning. I beräkningen görs en korrigering så att resultatet kan anses ge en fingervisning om (o)vanligheten även för andra befolkningsgrupper. Överensstämmelse mellan ett fullständigt dna-resultat från en person (NN) och ett fullständigt dna-resultat från ett spår med dna från en person ger alltid slutsatsen ”Grad +4”: *Resultaten talar extremt starkt för att dna:t kommer från NN (Grad +4), om man bortser från möjligheten att det kommer från en nära släkting*[1] . Mängden och kvaliteten på dna:t samt provets beskaffenhet kan medföra att en ofullständig dna-profil erhålls, vilket kan leda till lägre slutsatsgrader.

Ett spår kan innehålla dna från två eller flera personer, **en blandbild**. Detta kan medföra fler möjligheter att förklara resultatet och därmed ökar andelen personer som har en dna-profil som av en slump skulle kunna överensstämma med analysresultatet. Vid utvärdering av ett blandbildsresultat tas hänsyn till bland annat resultatets kvalitet, hur många personer som kan ha bidragit till resultatet, mängden dna i provet, ingående varianter i STR-markörerna och i vilken proportion de förekommer.

Vid utvärdering av dna-resultat används **expertsystemet DNAxs**[2]. I expertsystemet finns en beräkningsmodul som grundar sig på en internationellt vedertagen beräkningsmodell kallad ”probabilistic genotyping”. Utvärdering med stöd av DNAxs har potential att hantera resultat med upp till fyra personer som bidragare och där resultatet uppvisar s.k. stokastisk variation, såsom att inte hela dna-profilen framträder på grund av liten mängd dna. För att ett resultat ska kunna utvärderas med DNAxs behöver dna-provet analyseras minst två gånger. Undantaget är om det dna som påvisas kommer från en person då det räcker med en analys.

Utvärdering av dna-resultat med DNAxs sker i flera steg. Först görs en bedömning om dna-resultatet är användbart. Det görs också en bedömning av antalet bidragande personer i dna-resultatet. För dna-resultat som bedömts användbart för jämförelse görs en inledande jämförelse mot person/er i ärendet.

Beroende på antalet bidragande personer i dna-resultatet samt hur väl spårets dna-resultat och personens dna-profil stämmer överens avgörs det om någon beräkning av resultatvärde mot person (eller ett annat dna-spår) ska utföras. Därefter sker en beräkning av resultatvärdet.

Hur stor skillnad som tillåts mellan dna-resultatet och person för beräkning av resultatvärde styrs av validerade tröskelvärden. Dessa tröskelvärden är beroende av antalet personer i dna-resultatet. I de fall personers dna-profiler eller andra spår vid jämförelse inte uppfyller tröskelvärdet så utförs ingen beräkning av resultatvärde. Då beräkningar utförs med hjälp av expertsystem (probabilistic genotyping) som DNAxs anses beräknade resultatvärden i intervallen för Grad -2 till Grad +2 inte vara tillräckligt robusta och därmed inte tillförlitliga, varför dessa manuellt bedöms motsvara ett resultatvärde inom intervallet för Grad 0.

Även om sannolikheten är mycket liten, så är den större för **att närbesläktade personer** uppvisar överensstämmande dna-profiler, än att obesläktade personer skulle göra det[3]. Sannolikheten för överensstämmelse är störst mellan helsyskon av samma kön men lägre än 1 på 1 miljon vid en fullständig dna-profil. Sannolikheten för slumpmässig överensstämmelse är betydligt lägre för övriga, mer avlägsna släktskapsrelationer. Sannolikheten att en nära släkting skulle uppvisa en överensstämmelse med dna-resultatet ökar dock om resultatet utgörs av en ofullständig dna-profil eller av en blandbild. I NFC:s ärendeverksamhet har enbart enäggstvillingar visats ha överensstämmande dna-profiler. Råder oklarheter i utredningen kan personprov från relevanta släktingar inhämtas, om inte dna-profilerna redan finns tillgängliga via dna-registret. Om en direkt jämförelse inte är möjlig kan på begäran sannolikheten för slumpmässig överensstämmelse mellan släktingar beräknas.

Vid all material- och spårhantering behöver risken för **kontaminering** minimeras. Effekterna av kontaminering ökar med att en allt mindre mängd spår/dna hanteras Vid all hantering eller kontakt med spår eller föremål som eventuellt ska dna-undersökas finns risk för kontamination. För att minimera riskerna att kontaminera med sitt eget dna eller från andra hanterade föremål ska som minimum munskydd och engångshandskar alltid användas. Engångshandskar behöver bytas ofta och utrustning rengöras (kameror, linjaler o.s.v.). Detta gäller för såväl arbete på brottsplats som vid laboratorium fram till avslutad hantering av ett undersökningsmaterial. Vilka personer som hanterat material och spår bör finnas dokumenterat. I syfte att påvisa kontaminationer och kunna avfärda dem som sådana för att inte vilseleda förundersökningen finns en lagstadgad elimineringsdatabas (EDB), med dna-profiler främst från personer som regelbundet hanterar undersökningsmaterial, t.ex. kriminaltekniker och personal vid NFC. I vissa fall behövs salivprov från andra personer som inte förekommer i EDB för att kunna utesluta dem mot erhållna resultat. Korrekt använd skyddsutrustning är central eftersom en kontamination kan förstöra ett dna-spår (det räcker inte med att ha tillgång till dna-profilen från den kontaminerande personen).

[1]För mer detaljerad information om NFC:s utlåtandeskala se https://polisen.se/tjanster-tillstand/bestall-forensisk-undersokning/utlatandeskala/
[2]Det finns ett separat Faktablad kring DNAxs.
[3]Det finns ett separat Faktablad kring DNA-resultat och nära släktskap.

Redovisningen ska i normalfallet återges i sin helhet.
Vid citering ur redovisningen i ett annat dokument ska det finnas en tydlig hänvisning till ursprungsdokumentet.

SWEDAC ACKREDITERING
Ackred. nr 1521
Provning
ISO/IEC 17025

Polisen

Elektroniskt underskriven av Sara Witte 2023-12-27 08:37

Nationellt forensiskt centrum - NFC 1(14)
Sakkunnigutlåtande (DNA)

Datum	Vårt diarienummer
2023-12-27	2023014584
Ert datum	Er beteckning
2023-07-31	5000-K927299-23

Polismyndigheten
Utredningsenheten Forensiska sektionen – Kvarteret Kronoberg
Erik Lilja
106 75 STOCKHOLM

Uppdragsgivare
Polismyndigheten

Allmän information om NFC:s sakkunnigutlåtanden

Återgivande av sakkunnigutlåtande
Vid återgivande av denna redovisning ska detta i normalfallet göras i sin helhet. Om utdrag ur redovisningen återges i annat dokument ska detta följas av en tydlig hänvisning till ursprungsdokumentet.

Standardförfarande och metoder
Standardförfarande och metoder som har använts anges med dokumentbeteckning. Standardförfarande och metoder som ingår i laboratoriets ackreditering enligt ISO/IEC 17025 är markerade med asterisk (*). För förklaring av dokumentbeteckningar hänvisas till laboratoriets hemsida på IntraPolis eller Internet, www.nfc.polisen.se/tjanster. Önskas mer information kontakta ärendeansvarig.

Utlåtandeskala
För information om utlåtandeskalan, se sista sidan.

Polisen

Elektroniskt underskriven av Sara Witte 2023-12-27 08:37

Nationellt forensiskt centrum - NFC 2(14)
Sakkunnigutlåtande
(DNA)

Datum	Vårt diarienummer
2023-12-27	2023014584
Ert datum	Er beteckning
2023-07-31	5000-K927299-23

Material, metodik och materialhantering

Beteckning	Undersökningsmaterial
2023-5000-BG104154-4	**jacka sail racing** **låg i soffan** Beslagsnr: 2023-5000-BG104154-4 Uppdragsgivarens beteckning: 2023-5000-BG104154-4 Forums materialnr: 202301458441 Materialhantering: Materialet återgår separat Metodik: 852*, 666*, 1388*
2023-5000-BG104154-5	**Huvtröja ljusblå** **låg i soffan** Beslagsnr: 2023-5000-BG104154-5 Uppdragsgivarens beteckning: 2023-5000-BG104154-5 Forums materialnr: 202301458442 Materialhantering: Materialet återgår separat Metodik: 852*, 666*, 1388*
2023-5000-BG124551-2	**Huvtröja, Hoodrich, ljusblå** **Låg på soffan i TV-rum** Beslagsnr: 2023-5000-BG124551-2 Uppdragsgivarens beteckning: 2023-5000-BG124551-2 Forums materialnr: 202301458455 Materialhantering: Materialet återgår separat Metodik: 852*, 666*, 1388*
2023-5000-BG124551-3	**Badtofflor** **Låg i en låda på hylla i hallen** Beslagsnr: 2023-5000-BG124551-3 Uppdragsgivarens beteckning: 2023-5000-BG124551-3 Forums materialnr: 202301458456 Materialhantering: Materialet återgår separat Metodik: 852*, 666*, 1388*
2023-5000-BG124551-4	**Jeans, Dressman, ljusblå** **Hade dem på sig vid gripandet** Beslagsnr: 2023-5000-BG124551-4 Uppdragsgivarens beteckning: 2023-5000-BG124551-4 Forums materialnr: 202301458457 Materialhantering: Materialet återgår separat Metodik: 852*, 666*, 1388*

Polismyndigheten
Nationellt forensiskt centrum - NFC
581 94 Linköping • Tel 010-562 80 20 vxl • Fax 013-14 57 15
E-post registrator.nfc@polisen.se

SWEDAC ACKREDITERING
Ackred. nr 1521
Provning
ISO/IEC 17025

Polisen

Elektroniskt underskriven av Sara Witte 2023-12-27 08:37

Nationellt forensiskt centrum - NFC 3(14)
Sakkunnigutlåtande (DNA)

Datum	Vårt diarienummer
2023-12-27	2023014584
Ert datum	Er beteckning
2023-07-31	5000-K927299-23

2023-5000-BG139252-1	**Matta** **Bagageutrymme under extrasäten (7-sits)** Beslagsnr: 2023-5000-BG139252-1 Uppdragsgivarens beteckning: 2023-5000-BG139252-1 Forums materialnr: 202301458454 Materialhantering: Materialet återgår separat Metodik: 852*, 666*, 1388*, 869*, 744*, 727*, 1828*, 736*

Beteckning /Provid	Jämförelsematerial
DNA-AC-005912	Angivet namn: Layth Al-Azzawi Personnummer: 20080927-7437 Provtyp: Muskel Uppdragsgivarens beteckning: DNA-AC-005912 Forums materialnr: 202333297501 Materialhantering: Materialet arkiveras Metodik: 870*, 869*, 765*, 1828*, 736*
DNA-AC-006210	Angivet namn: Mohamed Suleiman Personnummer: 20081226-9694 Provtyp: Blod i rör Uppdragsgivarens beteckning: DNA-AC-006210 Forums materialnr: 202332916801 Materialhantering: Materialet arkiveras Metodik: 870*, 869*, 765*, 1828*, 736*
DNA-AF-410057	Angivet namn: Juan [redacted] Personnummer: [redacted] Provtyp: Salivprov på FTA-kort Uppdragsgivarens beteckning: DNA-AF-410057 Forums materialnr: 201732636801 Materialhantering: Materialet är kastat Metodik: 870*, 869*, 765*, 1828*, 736*
DNA-AG-028454	Angivet namn: Joel [redacted] Personnummer: [redacted] Provtyp: Salivprov på FTA-kort Uppdragsgivarens beteckning: DNA-AG-028454 Forums materialnr: 201933083401 Materialhantering: Materialet är kastat Metodik: 870*, 869*, 765*, 1828*, 736*

Polismyndigheten
Nationellt forensiskt centrum - NFC
581 94 Linköping • Tel 010-562 80 20 vxl • Fax 013-14 57 15
E-post registrator.nfc@polisen.se

SWEDAC ACKREDITERING
Ackred. nr 1521
Provning
ISO/IEC 17025

Polisen

Elektroniskt underskriven av Sara Witte 2023-12-27 08:37

Nationellt forensiskt centrum - NFC 4(14)
Sakkunnigutlåtande (DNA)

Datum	Vårt diarienummer
2023-12-27	2023014584
Ert datum	Er beteckning
2023-07-31	5000-K927299-23

DNA-AG-036698	Angivet namn: FAUZI Nasser Yousef Personnummer: 20021001-0310 Provtyp: Salivprov på FTA-kort Uppdragsgivarens beteckning: DNA-AG-036698 Forums materialnr: 201932713001 Materialhantering: Materialet är kastat Metodik: 870*, 869*, 765*, 1828*, 736*
DNA-AG-080604	Angivet namn: George Hanna Personnummer: 19930925-1933 Provtyp: Salivprov på FTA-kort Uppdragsgivarens beteckning: DNA-AG-080604 Forums materialnr: 202033353801 Materialhantering: Materialet är kastat Metodik: 870*, 869*, 765*, 1828*, 736*
DNA-AG-117063	Angivet namn: Nemo [redacted] Personnummer: [redacted] Provtyp: Salivprov på FTA-kort Uppdragsgivarens beteckning: DNA-AG-117063 Forums materialnr: 202131655301 Materialhantering: Materialet är kastat Metodik: 870*, 869*, 765*, 1828*, 736*
DNA-AG-234302	Angivet namn: Robin Johansson Personnummer: 19920224-4654 Provtyp: Salivprov på FTA-kort Uppdragsgivarens beteckning: DNA-AG-234302 Forums materialnr: 202231034501 Materialhantering: Materialet är kastat Metodik: 870*, 869*, 765*, 1828*, 736*
DNA-AG-271594	Angivet namn: Abdullo Ametov Personnummer: 20030711-8836 Provtyp: Salivprov på FTA-kort Uppdragsgivarens beteckning: DNA-AG-271594 Forums materialnr: 202332120001 Materialhantering: Materialet är kastat Metodik: 870*, 869*, 765*, 1828*, 736*

Polismyndigheten
Nationellt forensiskt centrum - NFC
581 94 Linköping • Tel 010-562 80 20 vxl • Fax 013-14 57 15
E-post registrator.nfc@polisen.se

SWEDAC ACKREDITERING
Ackred. nr 1521
Provning
ISO/IEC 17025

Polisen

Elektroniskt underskriven av Sara Witte 2023-12-27 08:37

Nationellt forensiskt centrum - NFC 5(14)
Sakkunnigutlåtande (DNA)

Datum	Vårt diarienummer
2023-12-27	2023014584
Ert datum	Er beteckning
2023-07-31	5000-K927299-23

DNA-AG-275033	Angivet namn: Wilma Daniella Jamila [redacted] Personnummer: [redacted] Provtyp: Salivprov på FTA-kort Uppdragsgivarens beteckning: DNA-AG-275033 Forums materialnr: 202333456001 Materialhantering: Materialet är kastat Metodik: 870*, 869*, 765*, 1828*, 736* Personprovskostnad: Se undersökningsrelaterad information
DNA-AG-297646	Angivet namn: Jakub [redacted] Personnummer: [redacted] Provtyp: Salivprov på FTA-kort Uppdragsgivarens beteckning: DNA-AG-297646 Forums materialnr: 202331544401 Materialhantering: Materialet är kastat Metodik: 870*, 869*, 765*, 1828*, 736*
DNA-AG-297934	Angivet namn: Lauren Chukwudi Ibom Personnummer: 20060911-7494 Provtyp: Salivprov på FTA-kort Uppdragsgivarens beteckning: DNA-AG-297934 Forums materialnr: 202333342101 Materialhantering: Materialet är kastat Metodik: 870*, 869*, 765*, 1828*, 736*
DNA-AG-300447	Angivet namn: Malek Sammak Personnummer: 20080124-9053 Provtyp: Salivprov på FTA-kort Uppdragsgivarens beteckning: DNA-AG-300447 Forums materialnr: 202333038501 Materialhantering: Materialet är kastat Metodik: 870*, 869*, 765*, 1828*, 736* Personprovskostnad: Se undersökningsrelaterad information
DNA-AG-313157	Angivet namn: [redacted] Personnummer: [redacted] Provtyp: Salivprov på FTA-kort Uppdragsgivarens beteckning: DNA-AG-313157 Forums materialnr: 202333566701 Materialhantering: Materialet är kastat Metodik: 870*, 869*, 765*, 1828*, 736*

Polismyndigheten
Nationellt forensiskt centrum - NFC
581 94 Linköping • Tel 010-562 80 20 vxl • Fax 013-14 57 15
E-post registrator.nfc@polisen.se

SWEDAC ACKREDITERING
Ackred. nr 1521
Provning
ISO/IEC 17025

Polisen

Elektroniskt underskriven av Sara Witte 2023-12-27 08:37

Nationellt forensiskt centrum - NFC 6(14)
Sakkunnigutlåtande (DNA)

Datum	Vårt diarienummer
2023-12-27	2023014584
Ert datum	Er beteckning
2023-07-31	5000-K927299-23

DNA-AG-314911	Angivet namn: Isabela [redacted] Personnummer: [redacted] Provtyp: Salivprov på FTA-kort Uppdragsgivarens beteckning: DNA-AG-314911 Forums materialnr: 202333979901 Materialhantering: Materialet är kastat Metodik: 870*, 869*, 765*, 1828*, 736*
DNA-AG-314915	Angivet namn: [redacted] Personnummer: [redacted] Provtyp: Salivprov på FTA-kort Uppdragsgivarens beteckning: DNA-AG-314915 Forums materialnr: 202334314201 Materialhantering: Materialet är kastat Metodik: 870*, 869*, 765*, 1828*, 736*
DNA-AG-315126	Angivet namn: Mustafa Mert Göcmenoglu Personnummer: 20060521-4915 Provtyp: Salivprov på FTA-kort Uppdragsgivarens beteckning: DNA-AG-315126 Forums materialnr: 202333342301 Materialhantering: Materialet är kastat Metodik: 870*, 869*, 765*, 1828*, 736*
DNA-AG-315128	Angivet namn: Can Mikail Tuomi Personnummer: 20011118-5112 Provtyp: Salivprov på FTA-kort Uppdragsgivarens beteckning: DNA-AG-315128 Forums materialnr: 202333341801 Materialhantering: Materialet är kastat Metodik: 870*, 869*, 765*, 1828*, 736*
DNA-AG-322248	Angivet namn: SALAN SALAR [redacted] Personnummer: [redacted] Provtyp: Salivprov på FTA-kort Uppdragsgivarens beteckning: DNA-AG-322248 Forums materialnr: 202333444001 Materialhantering: Materialet är kastat Metodik: 870*, 869*, 765*, 1828*, 736* Personprovskostnad: Se undersökningsrelaterad information

Polismyndigheten
Nationellt forensiskt centrum - NFC
581 94 Linköping • Tel 010-562 80 20 vxl • Fax 013-14 57 15
E-post registrator.nfc@polisen.se

SWEDAC ACKREDITERING
Ackred. nr 1521
Provning
ISO/IEC 17025

Polisen

Elektroniskt underskriven av Sara Witte 2023-12-27 08:37

Nationellt forensiskt centrum - NFC 7(14)
Sakkunnigutlåtande
(DNA)

Datum	Vårt diarienummer
2023-12-27	2023014584
Ert datum	Er beteckning
2023-07-31	5000-K927299-23

DNA-AG-322279	Angivet namn: Ali [redacted] Personnummer: [redacted] Provtyp: Salivprov på FTA-kort Uppdragsgivarens beteckning: DNA-AG-322279 Forums materialnr: 202333444301 Materialhantering: Materialet är kastat Metodik: 870*, 869*, 765*, 1828*, 736* Personprovskostnad: Se undersökningsrelaterad information

Ändamål

Ändamålet är att undersöka om det på ovanstående undersökningsmaterial förekommer biologiska spår som avseende DNA kommer från någon av de under jämförelsematerial nämnda personerna eller annan person.

Undersökningsrelaterad information

DNA

För information om undersökning av biologiska spår och DNA, se bilaga sist i utlåtandet.

Eventuella DNA-prov arkiveras vid laboratoriet i minst 30 år. Arkiveringstiden är kopplad till brottskategori.

Personprovskostnad

Analyskostnad för personprov, se jämförelsematerial ovan, är 950 SEK/prov (se RB 31:1).

Undersökning och slutsats

2023-5000-BG104154-4 jacka sail racing. låg i soffan	*Forums materialnr: 202301458441*
DNA	Blod kunde inte påvisas. Någon undersökning avseende sekret/DNA har i samråd med uppdragsgivaren inte utförts.

2023-5000-BG104154-5 Huvtröja ljusblå. låg i soffan	*Forums materialnr: 202301458442*
DNA	Blod kunde inte påvisas. Någon undersökning avseende sekret/DNA har i samråd med uppdragsgivaren inte utförts.

2023-5000-BG124551-2 Huvtröja, Hoodrich, ljusblå. Låg på soffan i TV-rum	*Forums materialnr: 202301458455*
DNA	Blod kunde inte påvisas. Någon undersökning avseende sekret/DNA har i samråd med uppdragsgivaren inte utförts.

Polismyndigheten
Nationellt forensiskt centrum - NFC
581 94 Linköping • Tel 010-562 80 20 vxl • Fax 013-14 57 15
E-post registrator.nfc@polisen.se

SWEDAC ACKREDITERING
Ackred. nr 1521
Provning
ISO/IEC 17025

Polisen

Elektroniskt underskriven av Sara Witte 2023-12-27 08:37

Nationellt forensiskt centrum - NFC 8(14)
Sakkunnigutlåtande
(DNA)

Datum	Vårt diarienummer
2023-12-27	2023014584
Ert datum	Er beteckning
2023-07-31	5000-K927299-23

2023-5000-BG124551-3 Badtofflor. Låg i en låda på hylla i hallen	*Forums materialnr: 202301458456*
DNA	Blod kunde inte påvisas. Någon undersökning avseende sekret/DNA har i samråd med uppdragsgivaren inte utförts.

2023-5000-BG124551-4 Jeans, Dressman, ljusblå. Hade dem på sig vid gripandet	*Forums materialnr: 202301458457*
DNA	Blod kunde inte påvisas. Någon undersökning avseende sekret/DNA har i samråd med uppdragsgivaren inte utförts.

2023-5000-BG139252-1 Matta. Bagageutrymme under extrasäten (7-sits)	*Forums materialnr: 202301458454*
DNA	I en undersökt besudling påvisades DNA. Analysen visar en blandning av DNA från minst tre personer. Resultaten talar varken för eller emot att del av DNA:t kommer från George Hanna (*Grad 0*). *Övriga personer i ärendet har för liten överensstämmelse med spåret för att någon slutsatsgrundande beräkning ska utföras.* I två undersökta områden och i en undersökt besudling påvisades DNA. Resultaten kunde på grund av komplexitet inte utvärderas. Blod kunde inte påvisas.

Handläggning

Undersökning	Handläggare
DNA	forensikern Sara Witte (ansvarig handläggare) forensikern Therése Gunnarsson

Frågor riktas i första hand till forensikern Sara Witte (ärendeansvarig), direkttelefon 010-562 81 07. Eventuell kallelse till rättegång ställs till den ansvarige handläggaren för berörd undersökningstyp.

Sara Witte
Forensiker

Polismyndigheten
Nationellt forensiskt centrum - NFC
581 94 Linköping • Tel 010-562 80 20 vxl • Fax 013-14 57 15
E-post registrator.nfc@polisen.se

SWEDAC ACKREDITERING
Ackred. nr 1521
Provning
ISO/IEC 17025

Polisen

Elektroniskt underskriven av Sara Witte 2023-12-27 08:37

Nationellt forensiskt centrum - NFC 9(14)
Sakkunnigutlåtande (DNA)

Datum	Vårt diarienummer
2023-12-27	2023014584
Ert datum	Er beteckning
2023-07-31	5000-K927299-23

Utlåtandeskala

Skalan är utarbetad för NFC:s resultatvärdering. Vid resultatvärdering bedöms storleken hos *resultatvärdet*, det vill säga hur mycket resultaten av undersökningen talar för eller emot huvudhypotesen. Storleksordningen hos resultatvärdet avgör skalsteget. Nedan visas skalstegen med tillhörande intervall av resultatvärden (V). Om en av hypoteserna kan uteslutas används inte skalstegen och slutsatsen blir då ett fastställande av faktum. Se även www.nfc.polisen.se.

Skalsteg	Verbalt uttryck	Förklaring	Resultatvärde (V)
Grad +4	Resultaten talar extremt starkt för att ...	Det bedöms vara minst 1 000 000 gånger mer sannolikt att få dessa resultat om huvudhypotesen är sann än om den alternativa hypotesen är sann.	$1\,000\,000 \leq V$
Grad +3	Resultaten talar starkt för att ...	Det bedöms vara minst 6000 gånger mer sannolikt att få dessa resultat om huvudhypotesen är sann än om den alternativa hypotesen är sann.	$6\,000 \leq V < 1\,000\,000$
Grad +2	Resultaten talar för att ...	Det bedöms vara minst 100 gånger mer sannolikt att få dessa resultat om huvudhypotesen är sann än om den alternativa hypotesen är sann.	$100 \leq V < 6\,000$
Grad +1	Resultaten talar i någon mån för att ...	Det bedöms vara minst 6 gånger mer sannolikt att få dessa resultat om huvudhypotesen är sann än om den alternativa hypotesen är sann.	$6 \leq V < 100$
Grad 0	Resultaten talar varken för eller emot att ...	Det bedöms vara ungefär lika sannolikt att få de erhållna resultaten om huvudhypotesen är sann som om den alternativa hypotesen är sann.	$\frac{1}{6} < V < 6$
Grad -1	Resultaten talar i någon mån för att ... inte ...	Det bedöms vara minst 6 gånger mer sannolikt att få dessa resultat om den alternativa hypotesen är sann än om huvudhypotesen är sann.	$\frac{1}{100} < V \leq \frac{1}{6}$
Grad -2	Resultaten talar för att ... inte ...	Det bedöms vara minst 100 gånger mer sannolikt att få dessa resultat om den alternativa hypotesen är sann än om huvudhypotesen är sann.	$\frac{1}{6\,000} < V \leq \frac{1}{100}$
Grad -3	Resultaten talar starkt för att ... inte ...	Det bedöms vara minst 6000 gånger mer sannolikt att få dessa resultat om den alternativa hypotesen är sann än om huvudhypotesen är sann.	$\frac{1}{1\,000\,000} < V \leq \frac{1}{6\,000}$
Grad -4	Resultaten talar extremt starkt för att ... inte ...	Det bedöms vara minst 1 000 000 gånger mer sannolikt att få dessa resultat om den alternativa hypotesen är sann än om huvudhypotesen är sann.	$V \leq \frac{1}{1\,000\,000}$

Polismyndigheten
Nationellt forensiskt centrum - NFC
581 94 Linköping • Tel 010-562 80 20 vxl • Fax 013-14 57 15
E-post registrator.nfc@polisen.se

SWEDAC ACKREDITERING
Ackred. nr 1521
Provning
ISO/IEC 17025

Polisen

Elektroniskt underskriven av Sara Witte 2023-12-27 08:37

Datum	Vårt diarienummer
2023-12-27	2023014584
Ert datum	Er beteckning
2023-07-31	5000-K927299-23

Bilaga 1. Undersökningar av biologiska spår och dna

I tabellen återges exempel med förklaring på vanliga standardfraser som används av Nationellt forensiskt centrum (NFC) vid redovisning av genomförda undersökningar av biologiska spår och dna.

Vid behov av att diskutera genomförda undersökningar och erhållna resultat kontakta ansvarig handläggare i ärendet.

Använd fras	**Förklaring**
… reagerade så som för blod …	Vid ett test har spåret reagerat så som för blod.
… blod påvisades …	Spåret är blodliknande, har reagerat så som för blod med ett test och ett dna-resultat har erhållits.
… spermier påvisades …	Spermier har påvisats vid mikroskopisk granskning av ett delprov av spåret men manligt dna har inte påvisats.
… sperma påvisades …	Spermier har påvisats vid mikroskopisk granskning av ett delprov av spåret och manligt dna har påvisats.
… dna påvisades …	Dna har påvisats men bakomliggande spårtyp har inte fastställts. Används exempelvis när områden spårsäkrats för analys, så som för ”*brukarDNA*” eller ”*touchDNA*”.
… kunde blod/sperma inte påvisas …	Spårtypen ifråga har inte kunnat påvisas på det undersökta materialet.
Något detekterbart dna kunde inte påvisas	Vid kvantifiering (mängdbestämning) av provet kunde dna inte påvisas (<0,001 ng/µL).
Dna i tillräcklig mängd kunde inte påvisas	Vid kvantifiering (mängdbestämning) påvisades dna i provet, men fortsatt analys har inte utförts på grund av att mängden dna (0,001-0,0049 ng/µL) är låg för en standardanalys.
Dna påvisades. Resultatet kunde på grund av komplexitet (+ ev. förtydligande ord) inte utvärderas	Standardanalys utförd. Resultatet kan utgöras av en komplicerad blandbild med flera personer, vara ett svagt resultat med avsaknad av information, inte ett reproducerbart resultat eller en kombination av dessa tre. Nedbrytningsgrad på dna eller närvaro av föroreningar s.k. analyshämmare kan inverka
Den mindre delen av dna:t kunde inte utvärderas	Används när resultatet utgörs av en blandbild med olika proportioner på de bidragande inslagen och den mindre delen inte kan utvärderas och användas på grund av komplexitet.

Polismyndigheten
Nationellt forensiskt centrum - NFC
581 94 Linköping • Tel 010-562 80 20 vxl • Fax 013-14 57 15
E-post registrator.nfc@polisen.se

SWEDAC ACKREDITERING
Ackred. nr 1521
Provning
ISO/IEC 17025

Polisen

Elektroniskt underskriven av Sara Witte 2023-12-27 08:37

Nationellt forensiskt centrum - NFC 11(14)
Sakkunnigutlåtande (DNA)

Datum	Vårt diarienummer
2023-12-27	2023014584
Ert datum	Er beteckning
2023-07-31	5000-K927299-23

En undersökning inleds med att **eftersöka och säkra biologiska spår** och om möjligt fastställa spårtyp. Spår som eftersöks är exempelvis besudlingar av blod, sperma eller sekret (saliv eller vaginalsekret) men också spår av t.ex. celler/cellrester som inte utgör direkta besudlingar. Spår kan sökas med blotta ögat eller med stöd av ljuskällor och instrument men också på kemisk väg. Biokemiska tester och mikroskopisk granskning används för att bedöma spårtyp. En stor mängd spår säkras trots avsaknad av regelrätta besudlingar. När det gäller spår som inte kan synliggöras går det inte att i förväg avgöra var det sitter eller om det överhuvudtaget förekommer något spår eller dna på den aktuella ytan. Många av dessa spårsäkringar innehåller mycket lite eller inget dna och möjligheten att få användbara resultat är låga. När dna i dessa fall påvisas kan bakomliggande spårtyp inte klargöras.

En bedömning av ett spår, ibland i kombination med resultat från dna-analys, leder till följande slutsatser: ”*... blod/sperma påvisades*” eller ”*... kunde blod/sperma inte påvisas*”. När spårtyp inte har fastställts används ”*... påvisades dna ...*”. Slutsatsen ”*kunde inte påvisas*” utesluter inte att det kan finnas spår/dna på ett material. Tidsförlopp, mängden spår och deras synlighet, underlagets beskaffenhet och graden av föroreningar (t.ex. smuts) är faktorer som påverkar resultatet. På material där många besudlingar/spår iakttas görs ofta ett urval till fortsatt undersökning. Urvalet baseras på erfarenhet samt på den information som uppdragsgivaren lämnat i ärendet.

Efter spårsäkringen utförs **extraktion**, då dna utvinns ur spåret. Vald metod beror på spårets egenskaper och på det bakgrundsmaterial där det sitter. Nästa steg, **kvantifieringen**, undersöker mängden dna i provet. Innehåller provet inget eller för lite dna för en standardanalys avslutas analysen (gränsen/gränsvärdet är satt till 0,005 ng/µL). Om ett undersökt spår inte uppvisar något dna eller att mängden dna är låg för en standardanalys används fraser motsvarande: ”*Något detekterbart dna kunde inte påvisas*” eller ”*Dna i tillräcklig mängd kunde inte påvisas*”. Innehåller provet mycket dna så kan det behöva spädas före fortsatt analys. Nästa steg är **kopiering** med s.k. PCR-teknik där utvalda områden i dna:t kopieras och dna-profilen tas fram. Tekniken möjliggör undersökning av små mängder dna.

Dna finns i de flesta av våra celler. Det dna som analyseras är likadant i hela kroppen och ändrar sig inte över tiden. Sperma eller blod som påträffats på en brottsplats kan därför jämföras med dna-resultatet för ett salivprov från en person tillvaratagt långt senare. Vid dna-analysen undersöks en ytterst liten del av arvsmassan som innehåller tillräckligt med information för att kunna leda till starka slutsatser. De områden i arvsmassan som undersöks kallas STR-markörer. De uppvisar variation mellan olika individer. Analysresultatet för de undersökta STR-markörerna åskådliggörs som en sifferserie kallad dna-profil. Markörerna som analyseras innehåller ingen information om en individs egenskaper, men en markör analyseras som visar på biologiskt kön.

Polismyndigheten
Nationellt forensiskt centrum - NFC
581 94 Linköping • Tel 010-562 80 20 vxl • Fax 013-14 57 15
E-post registrator.nfc@polisen.se

SWEDAC ACKREDITERING
Ackred. nr 1521
Provning
ISO/IEC 17025

Polisen

Elektroniskt underskriven av Sara Witte 2023-12-27 08:37

Datum	Vårt diarienummer
2023-12-27	2023014584
Ert datum	Er beteckning
2023-07-31	5000-K927299-23

De erhållna dna-profilerna jämförs vanligtvis mot personer aktuella i utredningen eller registreras i spårregistret. **Följande hypoteser används** vid värderingen av dna-resultaten vid jämförelse mot person;

Huvudhypotes: Spåret/dna:t kommer från den aktuella personen.
Alternativ hypotes: Spåret/dna:t kommer från någon annan person (som inte är nära släkt med den aktuella personen).

Om huvudhypotesen är sann är det förväntat att resultaten ska överensstämma. Sannolikheten för att erhålla ett överensstämmande resultat om den alternativa hypotesen (dna:t kommer från en annan person) är sann, varierar beroende på resultatet. Det är beräkningen av hur sannolikt det är att erhålla resultatet om dna:t kommer från en annan person som styr vilken slutsatsgrad som slutligen redovisas. Dna-resultatet i en undersökt STR-markör kan vara vanligt förekommande, men genom att analysera flera områden ger det sammantagna resultatet en mycket liten risk för slumpmässig överensstämmelse. Vid överensstämmelse utförs en **frekvensberäkning** som visar hur (o)vanligt dna-resultatet är i svensk majoritetsbefolkning. Beräkningen avser två obesläktade personer. Överensstämmelse mellan ett fullständigt dna-resultat från en person (NN) och ett fullständigt dna-resultat från ett spår med dna från en person ger alltid slutsatsen ”Grad +4”: *Resultaten talar extremt starkt för att dna:t kommer från NN (Grad +4), om man bortser från möjligheten att det kommer från en nära släkting*[1] . Mängden och kvaliteten på dna:t samt provets beskaffenhet kan medföra att en ofullständig dna-profil erhålls, vilket kan leda till lägre slutsatsgrader.

Ett spår kan innehålla dna från två eller flera personer, **en blandbild**. Detta kan medföra fler möjligheter att förklara resultatet och därmed ökar andelen personer som har en dna-profil som av en slump skulle kunna överensstämma med analysresultatet. Vid utvärdering av ett blandbildsresultat tas hänsyn till bland annat resultatets kvalitet, hur många personer som kan ha bidragit till resultatet, mängden dna i provet, ingående varianter i STR-markörerna och i vilken proportion de förekommer.

Vid utvärdering av dna-resultat används **expertsystemet DNAxs**[2]. I expertsystemet finns en beräkningsmodul som grundar sig på en internationellt vedertagen beräkningsmodell kallad ”probabilistic genotyping”. Utvärdering med stöd av DNAxs har potential att hantera resultat med upp till fyra personer som bidragare och där resultatet uppvisar s.k. stokastisk variation, såsom att inte hela dna-profilen framträder på grund av liten mängd dna. För att ett resultat ska kunna utvärderas med DNAxs behöver dna-provet analyseras minst två gånger. Undantaget är om det dna som påvisas kommer från en person då det räcker med en analys.

Polismyndigheten
Nationellt forensiskt centrum - NFC
581 94 Linköping • Tel 010-562 80 20 vxl • Fax 013-14 57 15
E-post registrator.nfc@polisen.se

SWEDAC ACKREDITERING
Ackred. nr 1521
Provning
ISO/IEC 17025

Polisen

Elektroniskt underskriven av Sara Witte 2023-12-27 08:37

Nationellt forensiskt centrum - NFC 13(14)
Sakkunnigutlåtande (DNA)

Datum	Vårt diarienummer
2023-12-27	2023014584
Ert datum	Er beteckning
2023-07-31	5000-K927299-23

Utvärdering av dna-resultat med DNAxs sker i flera steg. Först görs en bedömning om dna-resultatet är användbart. Det görs också en bedömning av antalet bidragande personer i dna-resultatet. För dna-resultat som bedömts användbart för jämförelse görs en inledande jämförelse mot person/er i ärendet. Beroende på antalet bidragande personer i dna-resultatet samt hur väl spårets dna-resultat och personens dna-profil stämmer överens avgörs det om någon beräkning av resultatvärde mot person (eller ett annat dna-spår) ska utföras. Därefter sker en beräkning av resultatvärdet.

Hur stor skillnad som tillåts mellan dna-resultatet och person för beräkning av resultatvärde styrs av validerade tröskelvärden. Dessa tröskelvärden är beroende av antalet personer i dna-resultatet. I de fall personers dna-profiler eller andra spår vid jämförelse inte uppfyller tröskelvärdet så utförs ingen beräkning av resultatvärde. Då beräkningar utförs med hjälp av expertsystem (probabilistic genotyping) som DNAxs anses beräknade resultatvärden i intervallen för Grad -2 till Grad +2 inte vara tillräckligt robusta och därmed inte tillförlitliga, varför dessa manuellt bedöms motsvara ett resultatvärde inom intervallet för Grad 0.

Även om sannolikheten är mycket liten, så är den större för **att närbesläktade personer** uppvisar överensstämmande dna-profiler, än att obesläktade personer skulle göra det3. Sannolikheten för överensstämmelse är störst mellan helsyskon av samma kön men lägre än 1 på 1 miljon vid en fullständig dna-profil. Sannolikheten för slumpmässig överensstämmelse är betydligt lägre för övriga, mer avlägsna släktskapsrelationer. Sannolikheten att en nära släkting skulle uppvisa en överensstämmelse med dna-resultatet ökar dock om resultatet utgörs av en ofullständig dna-profil eller av en blandbild. I NFC:s ärendeverksamhet har enbart enäggstvillingar visats ha överensstämmande dna-profiler. Råder oklarheter i utredningen kan personprov från relevanta släktingar inhämtas, om inte dna-profilerna redan finns tillgängliga via dna-registret. Om en direkt jämförelse inte är möjlig kan på begäran sannolikheten för slumpmässig överensstämmelse mellan släktingar beräknas

Polismyndigheten
Nationellt forensiskt centrum - NFC
581 94 Linköping • Tel 010-562 80 20 vxl • Fax 013-14 57 15
E-post registrator.nfc@polisen.se

SWEDAC ACKREDITERING
Ackred. nr 1521
Provning
ISO/IEC 17025

Polisen

Elektroniskt underskriven av Sara Witte 2023-12-27 08:37

Nationellt forensiskt centrum - NFC 14(14)
Sakkunnigutlåtande (DNA)

Datum	Vårt diarienummer
2023-12-27	2023014584
Ert datum	Er beteckning
2023-07-31	5000-K927299-23

Vid all material- och spårhantering behöver risken för **kontaminering** minimeras. Effekterna av kontaminering ökar med att en allt mindre mängd spår/dna hanteras Vid all hantering eller kontakt med spår eller föremål som eventuellt ska dna-undersökas finns risk för kontamination. För att minimera riskerna att kontaminera med sitt eget dna eller från andra hanterade föremål ska som minimum munskydd och engångshandskar alltid användas. Engångshandskar behöver bytas ofta och utrustning rengöras (kameror, linjaler o.s.v.). Detta gäller för såväl arbete på brottsplats som vid laboratorium fram till avslutad hantering av ett undersökningsmaterial. Vilka personer som hanterat material och spår bör finnas dokumenterat. I syfte att påvisa kontaminationer och kunna avfärda dem som sådana för att inte vilseleda förundersökningen finns en lagstadgad elimineringsdatabas (EDB), med dna-profiler främst från personer som regelbundet hanterar undersökningsmaterial, t.ex. kriminaltekniker och personal vid NFC. I vissa fall behövs salivprov från andra personer som inte förekommer i EDB för att kunna utesluta dem mot erhållna resultat. Korrekt använd skyddsutrustning är central eftersom en kontamination kan förstöra ett dna-spår (det räcker inte med att ha tillgång till dna-profilen från den kontaminerande personen).

[1]För mer detaljerad information om NFC:s utlåtandeskala se https://polisen.se/tjanster-tillstand/bestall-forensisk-undersokning/utlatandeskala/
[2]Det finns ett separat Faktablad kring DNAxs.
[3]Det finns ett separat Faktablad kring DNA-resultat och nära släktskap.

Polismyndigheten
Nationellt forensiskt centrum - NFC
581 94 Linköping • Tel 010-562 80 20 vxl • Fax 013-14 57 15
E-post registrator.nfc@polisen.se

SWEDAC ACKREDITERING
Ackred. nr 1521
Provning
ISO/IEC 17025

Polisen

Elektroniskt underskriven av Sara Witte 2024-07-02 07:25

Nationellt forensiskt centrum (NFC)

Redovisning

Sakkunnigutlåtande

NFC:s ref.nr	Uppdragsgivarens ref.nr
2023014584	5000-K927299-23

Undersökning avseende biologiska spår (dna)

Inledande uppgifter

Uppdragsgivare (myndighet/motsvarande)	Uppdragsgivare (namn och kontaktinformation)	
Polismyndigheten	Erik Lilja, Utredningsenheten Forensiska sektionen – Kvarteret Kronoberg	
Utförare	Telefon (NFC:s frontdesk)	NFC:s ärende upprättat
Nationellt forensiskt centrum (NFC)	010-562 80 20	2023-07-31

Ändamål

Ändamålet är att undersöka om tidigare påvisat DNA (*se NFC redovisning (DNA) 2023-12-04, NFC redovisning (DNA) 2023-12-27 samt NFC redovisning (dna) 2024-06-28*) på nedanstående undersökningsmaterial kommer från Ahmed [redacted] eller annan person.

Personer vars dna-profil jämförts mot dna-resultat i denna redovisning

Namn Personnummer	Beteckning / Prov-ID NFC:s materialnummer
Ahmed [redacted]	DNA-AG-279458 202432125101

Redovisningen ska i normalfallet återges i sin helhet.
Vid citering ur redovisningen i ett annat dokument ska det finnas en tydlig hänvisning till ursprungsdokumentet.

SWEDAC ACKREDITERING
Ackred. nr 1521
Provning
ISO/IEC 17025

Polisen

Elektroniskt underskriven av Sara Witte 2024-07-02 07:25

Nationellt forensiskt centrum (NFC)

Redovisning

Sakkunnigutlåtande

NFC:s ref.nr	Uppdragsgivarens ref.nr
2023014584	5000-K927299-23

Resultat, värdering och slutsats

För information om undersökning av biologiska spår, dna samt hypoteser och resultatvärdering, se Bilaga 1.

Beteckning i utlåtandet	**Undersökningsmaterial**
Uppdragsgivarens beteckning	Platsbeskrivning
Beslags-/Spårmaterialnummer	Materialhantering
NFC:s materialnummer	

2023-5000-BG86519-3	**Tandborste**
2023-5000-BG86519-3	Från badrummet
2023-5000-BG86519-3	Materialet återgår separat
202301458402	

DNA har tidigare påvisats.
Analysen visar en blandning av DNA.
Blandningen utgörs av en huvuddel från en person samt av en mindre del som inte kunde utvärderas.
Den person vars DNA påvisats i huvuddelen har benämnts *Okänd 1*.
Resultaten talar extremt starkt för att DNA:t inte kommer från Ahmed [redacted] (*Grad -4*).

2023-5000-BG89969-1	**Reklamkärra. Blå**
2023-5000-BG89969-1	Fastsatt i galler i längst in i
2023-5000-BG89969-1	Materialet återgår
202301458411	

DNA har tidigare påvisats i ett undersökt område. Analysen visar en blandning av DNA.
Blandningen utgörs av en huvuddel från en person samt av en mindre del som inte kunde utvärderas.
Den person vars DNA påvisats i huvuddelen har benämnts *Okänd 2*.
Resultaten talar extremt starkt för att huvuddelen av DNA:t inte kommer från Ahmed [redacted] (*Grad -4*).

Redovisningen ska i normalfallet återges i sin helhet.
Vid citering ur redovisningen i ett annat dokument ska det finnas en tydlig hänvisning till ursprungsdokumentet.

SWEDAC ACKREDITERING
Ackred. nr 1521
Provning
ISO/IEC 17025

Polisen

Elektroniskt underskriven av Sara Witte 2024-07-02 07:25

Nationellt forensiskt centrum (NFC)

Redovisning

Sakkunnigutlåtande

NFC:s ref.nr 2023014584

Uppdragsgivarens ref.nr 5000-K927299-23

2023-5000-BG99227-1 **Jeans, Amiri**
2023-5000-BG99227-1 Från BG98582-7 I K1067132-23
2023-5000-BG99227-1 Materialet återgår separat
202301458434

I ett undersökt område (vid knäppning) har DNA tidigare påvisats. Analysen visar en blandning av DNA från minst tre personer. Blandningen utgörs av en huvuddel från en person samt av en mindre del som kan jämföras mot person.
Ahmed [redacted] har för liten överensstämmelse med resultatet för att någon slutsatsgrundande beräkning ska utföras.

I ett undersökt område på avigsidan (grenparti/övre del av låroområde) har DNA tidigare påvisats. Analysen visar en blandning av DNA från minst tre personer.
Ahmed [redacted] har för liten överensstämmelse med resultatet för att någon slutsatsgrundande beräkning ska utföras.

I ett undersökt område på avigsidan (höger framficka) har DNA tidigare påvisats. Analysen visar en blandning av DNA från minst fyra personer.
Ahmed [redacted] har för liten överensstämmelse med resultatet för att någon slutsatsgrundande beräkning ska utföras.

I ett undersökt område på avigsidan (vänster framficka) har DNA tidigare påvisats. Analysen visar en blandning av DNA från minst två personer.
Ahmed [redacted] har för liten överensstämmelse med resultatet för att någon slutsatsgrundande beräkning ska utföras.

2023-5000-BG139252-1 **Matta**
2023-5000-BG139252-1 Bagageutrymme under extrasäten (7-sits)
2023-5000-BG139252-1 Materialet återgår separat
202301458454

I en undersökt besudling har DNA tidigare påvisats. Analysen visar en blandning av DNA från minst tre personer.
Ahmed [redacted] har för liten överensstämmelse med resultatet för att någon slutsatsgrundande beräkning ska utföras.

Redovisningen ska i normalfallet återges i sin helhet.
Vid citering ur redovisningen i ett annat dokument ska det finnas en tydlig hänvisning till ursprungsdokumentet.

SWEDAC ACKREDITERING
Ackred. nr 1521
Provning
ISO/IEC 17025

Polisen

Elektroniskt underskriven av Sara Witte 2024-07-02 07:25

Nationellt forensiskt centrum (NFC)

Redovisning

Sakkunnigutlåtande

NFC:s ref.nr	Uppdragsgivarens ref.nr
2023014584	5000-K927299-23

2024-5000-BG8169-1	**Ett par sportskor, Nike, svarta med vit sula och vit Nike-logga**
2024-5000-BG8169-1	[redacted] Grödinge
2024-5000-BG8169-1	Materialet återgår separat
202301458465	

I ett undersökt område framtill (på vänster sko) har DNA tidigare påvisats. Analysen visar en blandning av DNA från minst två personer.
Ahmed [redacted] har för liten överensstämmelse med resultatet för att någon slutsatsgrundande beräkning ska utföras.

2024-5000-BG8169-3	**Sportskor**
2024-5000-BG8169-3	Anträffades i förvaringslåda inunder sängen.
2024-5000-BG8169-3	Materialet återgår separat
2023014584105	

I ett undersökt område framtill (på höger sko) har DNA tidigare påvisats. Analysen visar en blandning av DNA från minst två personer.
Ahmed [redacted] har för liten överensstämmelse med resultatet för att någon slutsatsgrundande beräkning ska utföras.

5312/30123-23/S035	**Del av vit laddsladd iPhone. USB-kontakt**
5312/30123-23/S035	Golv källarförråd. Vid gånggärnssida gallerdörr mot cykelförvaring (A)
-	
202301458413	Materialet återgår separat

DNA har tidigare påvisats. Analysen visar en blandning av DNA från minst fyra personer.
Ahmed Adil Mohamed Sinaei har för liten överensstämmelse med resultatet för att någon slutsatsgrundande beräkning ska utföras.

5312/30123-23/S037	**Fimp**
5312/30123-23/S037	Golv källarförråd intill gallervägg (C)
-	Materialet återgår separat
202301458415	

DNA har tidigare påvisats.
Den person vars DNA påvisats har benämnts *Okänd 3*.
Resultaten talar extremt starkt för att DNA:t inte kommer från Ahmed [redacted] (*Grad -4*).

Redovisningen ska i normalfallet återges i sin helhet.
Vid citering ur redovisningen i ett annat dokument ska det finnas en tydlig hänvisning till ursprungsdokumentet.

SWEDAC ACKREDITERING
Ackred. nr 1521
Provning
ISO/IEC 17025

Polisen

Elektroniskt underskriven av Sara Witte 2024-07-02 07:25

Nationellt forensiskt centrum (NFC)

Redovisning

Sakkunnigutlåtande

NFC:s ref.nr	Uppdragsgivarens ref.nr
2023014584	5000-K927299-23

5312/30123-23/S039	**Fimp**
5312/30123-23/S039	Golv källarförråd intill gallerdörr (E)
-	Materialet återgår separat
202301458417	

DNA har tidigare påvisats.
Den person vars DNA påvisats har benämnts *Okänd 4*.
Resultaten talar extremt starkt för att DNA:t inte kommer från Ahmed [redacted] (*Grad -4*).

5312/30123-23/S041	**Liten blå tom "Pringlesburk" utan lock**
5312/30123-23/S041	Golv källarförråd intill dörr mot förrådsutrymmen (G)
-	Materialet återgår
202301458408	

I ett undersökt område har DNA tidigare påvisats. Analysen visar en blandning av DNA från minst tre personer.
Ahmed [redacted] har för liten överensstämmelse med resultatet för att någon slutsatsgrundande beräkning ska utföras.

5312/30123-23/S043	**Fimp**
5312/30123-23/S043	Golv källarförråd. Cykelförvaringsutrymme nedanför fönster (I)
-	Materialet återgår separat
202301458420	

DNA har tidigare påvisats.
Den person vars DNA påvisats har benämnts *Okänd 6*.
Resultaten talar extremt starkt för att DNA:t inte kommer från Ahmed [redacted] (*Grad -4*).

5312/30123-23/S047	**Fimp. Typ hemrullad.**
5312/30123-23/S047	Golv källarförråd. Cykelförvaringsutrymme. Hörn mot entrévägg (N)
-	Materialet återgår separat
202301458424	

DNA har tidigare påvisats.
Analysen visar en blandning av DNA.
Blandningen utgörs av en huvuddel från en person samt av en mindre del som inte kunde utvärderas.
Den person vars DNA påvisats i huvuddelen har benämnts *Okänd 7*.
Resultaten talar extremt starkt för att huvuddelen av DNA:t inte kommer från Ahmed [redacted] (*Grad -4*).

SWEDAC ACKREDITERING
Ackred. nr 1521
Provning
ISO/IEC 17025

Polisen

Elektroniskt underskriven av Sara Witte 2024-07-02 07:25

Nationellt forensiskt centrum (NFC)

Redovisning

Sakkunnigutlåtande

NFC:s ref.nr	Uppdragsgivarens ref.nr
2023014584	5000-K927299-23

5312/30123-23/S050	**Genomskinligt runt plastlock. Typ till pringlesburk**
5312/30123-23/S050 - 202301458410	Golv källarförråd. Låg dolt under reklamkärran.(Q) Materialet återgår

I ett undersökt område har DNA tidigare påvisats. Analysen visar en blandning av DNA från minst fyra personer.
Ahmed [redacted] har för liten överensstämmelse med resultatet för att någon slutsatsgrundande beräkning ska utföras.

5312/30123-23/S051	**Diverse emballage bl.a. chipspåse/godispapper och caprisun-dricka**
5312/30123-23/S051 - 202301458406	Golv källarförråd. Låg dolt under reklamkärran.(R) Materialet återgår

I ett undersökt område (på en av fimparna) har DNA tidigare påvisats.
Den person vars DNA påvisats har benämnts *Okänd 8*.
Resultaten talar extremt starkt för att DNA:t inte kommer från Ahmed [redacted] (*Grad -4*).

Metodik

Någon, några eller samtliga metoder har använts vid undersökningen: 838*, 852*, 859*, 871*, 872*, 666*, 1388*, 869*, 744*, 727* 1828*, 736*

Metodik markerad med asterisk (*) är ackrediterad enligt ISO 17025. För mer information, se polisen.se/forensiskametoder. Önskas ytterligare information kring använd metodik kontakta ansvarig handläggare.

Undersökningsrelaterad information

Undersökningsuppdraget är värderande. Vid ett sådant uppdrag innehåller slutsatsen uppgift om storleksordningen på resultatvärdet (se rubriken Utlåtandeskala).

Eventuella dna-prov arkiveras vid laboratoriet i minst 30 år. Arkiveringstiden är kopplad till brottskategori.

För att tillgodose författningsenliga krav på rättssäkerhet och registerkvalitet, skall den uppdragsgivare som begärt dna-analysen meddela NFC när ej längre relevanta dna-resultat skall gallras ur spårregistret.

Analyskostnad för personprov, se jämförelsematerial ovan, är 950 SEK/prov (se RB 31:1).

Resultatet gäller för materialet så som det inkom till NFC.

SWEDAC ACKREDITERING
Ackred. nr 1521
Provning
ISO/IEC 17025

Polisen

Elektroniskt underskriven av Sara Witte 2024-07-02 07:25

Nationellt forensiskt centrum (NFC)

Redovisning

Sakkunnigutlåtande

NFC:s ref.nr	Uppdragsgivarens ref.nr
2023014584	5000-K927299-23

I Foresight går att söka efter och få en sammanställning över material och undersökningar i ett K-ärende som hanteras av NFC. Foresight går att nå direkt från Durtvå och TekPro samt via denna länk: foresight.polisen.se/foresight. Alla som har behörighet att se information om ett K-ärende i Durtvå har åtkomst till uppgifterna i Foresight.

Material som delas vid NFC får en indexering av materialbeteckningen. Genom att söka på materialet i Foresight erhålls bl.a. en sammanställning över hur materialet har delats upp, status och var de uppdelade materialen befinner sig.

Handläggning

Handläggare, DNA	Driftställe	För kontakt
forensikern Sara Witte (ansvarig handläggare) forensikern Maria Jansén	Nationellt NFC (Linköping)	010-562 81 07
Ärendeansvarig		För kontakt
forensikern Sara Witte		010-562 81 07

Frågor om undersökningen samt eventuell kallelse till rättegång riktas till ansvarig handläggare, se ovan. Övergripande frågor i ärendet riktas till ärendeansvarig.

Redovisningen ska i normalfallet återges i sin helhet.
Vid citering ur redovisningen i ett annat dokument ska det finnas en tydlig hänvisning till ursprungsdokumentet.

SWEDAC ACKREDITERING
Ackred. nr 1521
Provning
ISO/IEC 17025

Polisen

Elektroniskt underskriven av Sara Witte 2024-07-02 07:25

Nationellt forensiskt centrum (NFC)

Redovisning

Sakkunnigutlåtande

NFC:s ref.nr 2023014584

Uppdragsgivarens ref.nr 5000-K927299-23

Utlåtandeskala

Skalsteg	Verbalt uttryck i utlåtandet	Förklaring	Resultatvärde (V)
Grad +4	Resultaten talar extremt starkt för att ...	Det bedöms vara minst 1 000 000 gånger mer sannolikt att få dessa resultat om huvudhypotesen är sann än om den alternativa hypotesen är sann.	$1\,000\,000 \leq V$
Grad +3	Resultaten talar starkt för att ...	Det bedöms vara minst 6000 gånger mer sannolikt att få dessa resultat om huvudhypotesen är sann än om den alternativa hypotesen är sann.	$6\,000 \leq V < 1\,000\,000$
Grad +2	Resultaten talar för att ...	Det bedöms vara minst 100 gånger mer sannolikt att få dessa resultat om huvudhypotesen är sann än om den alternativa hypotesen är sann.	$100 \leq V < 6\,000$
Grad +1	Resultaten talar i någon mån för att ...	Det bedöms vara minst 6 gånger mer sannolikt att få dessa resultat om huvudhypotesen är sann än om den alternativa hypotesen är sann.	$6 \leq V < 100$
Grad 0	Resultaten talar varken för eller emot att ...	Det bedöms vara ungefär lika sannolikt att få de erhållna resultaten om huvudhypotesen är sann som om den alternativa hypotesen är sann.	$\frac{1}{6} < V < 6$
Grad -1	Resultaten talar i någon mån för att ... inte ...	Det bedöms vara minst 6 gånger mer sannolikt att få dessa resultat om den alternativa hypotesen är sann än om huvudhypotesen är sann.	$\frac{1}{100} < V \leq \frac{1}{6}$
Grad -2	Resultaten talar för att ... inte ...	Det bedöms vara minst 100 gånger mer sannolikt att få dessa resultat om den alternativa hypotesen är sann än om huvudhypotesen är sann.	$\frac{1}{6\,000} < V \leq \frac{1}{100}$
Grad -3	Resultaten talar starkt för att ... inte ...	Det bedöms vara minst 6000 gånger mer sannolikt att få dessa resultat om den alternativa hypotesen är sann än om huvudhypotesen är sann.	$\frac{1}{1\,000\,000} < V \leq \frac{1}{6\,000}$
Grad -4	Resultaten talar extremt starkt för att ... inte ...	Det bedöms vara minst 1 000 000 gånger mer sannolikt att få dessa resultat om den alternativa hypotesen är sann än om huvudhypotesen är sann.	$V \leq \frac{1}{1\,000\,000}$

Skalan är utarbetad för NFC:s resultatvärdering. Vid resultatvärdering bedöms storleken hos *resultatvärdet*, det vill säga hur mycket resultaten av undersökningen talar för eller emot huvudhypotesen. Storleksordningen hos resultatvärdet avgör skalsteget. Skalstegen visas med tillhörande intervall av resultatvärden (V). Om en av hypoteserna kan uteslutas används inte skalstegen och slutsatsen blir då ett fastställande av faktum.

Redovisningen ska i normalfallet återges i sin helhet.
Vid citering ur redovisningen i ett annat dokument ska det finnas en tydlig hänvisning till ursprungsdokumentet.

SWEDAC ACKREDITERING
Ackred. nr 1521
Provning
ISO/IEC 17025

Polisen

Elektroniskt underskriven av Sara Witte 2024-07-02 07:25

Nationellt forensiskt centrum (NFC)

Redovisning

Sakkunnigutlåtande

NFC:s ref.nr 2023014584

Uppdragsgivarens ref.nr 5000-K927299-23

Bilaga 1. Undersökningar av biologiska spår och dna

I tabellen återges exempel med förklaring på vanliga standardfraser som används av Nationellt forensiskt centrum (NFC) vid redovisning av genomförda undersökningar av biologiska spår och dna.

Vid behov av att diskutera genomförda undersökningar och erhållna resultat kontakta ansvarig handläggare i ärendet.

Använd fras	**Förklaring**
… reagerade så som för blod …	Vid ett test har spåret reagerat så som för blod.
… blod påvisades …	Spåret är blodliknande, har reagerat så som för blod med ett test och ett dna-resultat har erhållits.
… spermier påvisades …	Spermier har påvisats vid mikroskopisk granskning av ett delprov av spåret men manligt dna har inte påvisats.
… sperma påvisades …	Spermier har påvisats vid mikroskopisk granskning av ett delprov av spåret och manligt dna har påvisats.
… dna påvisades …	Dna har påvisats men bakomliggande spårtyp har inte fastställts. Används exempelvis när områden spårsäkrats för analys, så som för ”*brukarDNA*” eller ”*touchDNA*”.
… kunde blod/sperma inte påvisas …	Spårtypen ifråga har inte kunnat påvisas på det undersökta materialet.
Något detekterbart dna kunde inte påvisas	Vid kvantifiering (mängdbestämning) av provet kunde dna inte påvisas (<0,001 ng/µL).
Dna i tillräcklig mängd kunde inte påvisas	Vid kvantifiering (mängdbestämning) påvisades dna i provet, men fortsatt analys har inte utförts på grund av att mängden dna (0,001-0,0049 ng/µL) är låg för en standardanalys.
Dna påvisades. Resultatet kunde på grund av komplexitet (+ ev. förtydligande ord) inte utvärderas	Standardanalys utförd. Resultatet kan utgöras av en komplicerad blandbild med flera personer, vara ett svagt resultat med avsaknad av information, inte ett reproducerbart resultat eller en kombination av dessa tre. Nedbrytningsgrad på dna eller närvaro av föroreningar s.k. analyshämmare kan inverka på resultatet.
Den mindre delen av dna:t kunde inte utvärderas	Används när resultatet utgörs av en blandbild med olika proportioner på de bidragande inslagen och den mindre delen inte kan utvärderas och användas på grund av komplexitet.

SWEDAC ACKREDITERING
Ackred. nr 1521
Provning
ISO/IEC 17025

En undersökning inleds med att **eftersöka och säkra biologiska spår** och om möjligt fastställa spårtyp. Spår som eftersöks är exempelvis besudlingar av blod, sperma eller sekret (saliv eller vaginalsekret) men också spår av t.ex. celler/cellrester som inte utgör direkta besudlingar. Spår kan sökas med blotta ögat eller med stöd av ljuskällor och instrument men också på kemisk väg. Biokemiska tester och mikroskopisk granskning används för att bedöma spårtyp. En stor mängd spår säkras trots avsaknad av regelrätta besudlingar. När det gäller spår som inte kan synliggöras går det inte att i förväg avgöra var det sitter eller om det överhuvudtaget förekommer något spår eller dna på den aktuella ytan. Många av dessa spårsäkringar innehåller mycket lite eller inget dna och möjligheten att få användbara resultat är låga. När dna i dessa fall påvisas kan bakomliggande spårtyp inte klargöras.

En bedömning av ett spår, ibland i kombination med resultat från dna-analys, leder till följande slutsatser: ”*... blod/sperma påvisades*” eller ”*... kunde blod/sperma inte påvisas*”. När spårtyp inte har fastställts används ”*... påvisades dna ...*”. Slutsatsen ”*kunde inte påvisas*” utesluter inte att det kan finnas spår/dna på ett material. Tidsförlopp, mängden spår och deras synlighet, underlagets beskaffenhet och graden av föroreningar (t.ex. smuts) är faktorer som påverkar resultatet. På material där många besudlingar/spår iakttas görs ofta ett urval till fortsatt undersökning. Urvalet baseras på erfarenhet samt på den information som uppdragsgivaren lämnat i ärendet.

Efter spårsäkringen utförs **extraktion**, då dna utvinns ur spåret. Vald metod beror på spårets egenskaper och på det bakgrundsmaterial där det sitter. Nästa steg, **kvantifieringen**, undersöker mängden dna i provet. Innehåller provet inget eller för lite dna för en standardanalys avslutas analysen (gränsen/gränsvärdet är satt till 0,005 ng/µL). Om ett undersökt spår inte uppvisar något dna eller att mängden dna är låg för en standardanalys används fraser motsvarande: ”*Något detekterbart dna kunde inte påvisas*” eller ”*Dna i tillräcklig mängd kunde inte påvisas*”. Innehåller provet mycket dna så kan det behöva spädas före fortsatt analys. Nästa steg är **kopiering** med s.k. PCR-teknik där utvalda områden i dna:t kopieras och dna-profilen tas fram. Tekniken möjliggör undersökning av små mängder dna.

Dna finns i de flesta av våra celler. Det dna som analyseras är likadant i hela kroppen och ändrar sig inte över tiden. Sperma eller blod som påträffats på en brottsplats kan därför jämföras med dna-resultatet för ett salivprov från en person tillvaratagt långt senare. Vid dna-analysen undersöks en ytterst liten del av arvsmassan som innehåller tillräckligt med information för att kunna leda till starka slutsatser. De områden i arvsmassan som undersöks kallas STR-markörer. De uppvisar variation mellan olika individer. Analysresultatet för de undersökta STR-markörerna åskådliggörs som en sifferserie kallad dna-profil. Markörerna som analyseras innehåller ingen information om en individs egenskaper, men en markör analyseras som visar på biologiskt kön.

De erhållna dna-profilerna jämförs vanligtvis mot personer aktuella i utredningen eller registreras i spårregistret.

Följande hypoteser används vid värderingen av dna-resultaten vid jämförelse mot person;

Huvudhypotes: Spåret/dna:t kommer från den aktuella personen.
Alternativ hypotes: Spåret/dna:t kommer från någon annan person (som inte är nära släkt med den aktuella personen).

Om huvudhypotesen är sann är det förväntat att resultaten ska överensstämma. Sannolikheten för att erhålla ett överensstämmande resultat om den alternativa hypotesen (dna:t kommer från en annan person) är sann, varierar beroende på resultatet. Det är beräkningen av hur sannolikt det är att erhålla resultatet om dna:t kommer från en annan person som styr vilken slutsatsgrad som slutligen redovisas. Dna-resultatet i en undersökt STR-markör kan vara vanligt förekommande, men genom att analysera flera områden ger det sammantagna resultatet en mycket liten risk för slumpmässig överensstämmelse. Vid överensstämmelse utförs en **frekvensberäkning** som visar hur (o)vanligt dna-resultatet är. Beräkningen avser två obesläktade personer och baseras på en populationsdatabas för svensk majoritetsbefolkning. I beräkningen görs en korrigering så att resultatet kan anses ge en fingervisning om (o)vanligheten även för andra befolkningsgrupper. Överensstämmelse mellan ett fullständigt dna-resultat från en person (NN) och ett fullständigt dna-resultat från ett spår med dna från en person ger alltid slutsatsen ”Grad +4”: *Resultaten talar extremt starkt för att dna:t kommer från NN (Grad +4), om man bortser från möjligheten att det kommer från en nära släkting*[1] . Mängden och kvaliteten på dna:t samt provets beskaffenhet kan medföra att en ofullständig dna-profil erhålls, vilket kan leda till lägre slutsatsgrader.

Ett spår kan innehålla dna från två eller flera personer, **en blandbild**. Detta kan medföra fler möjligheter att förklara resultatet och därmed ökar andelen personer som har en dna-profil som av en slump skulle kunna överensstämma med analysresultatet. Vid utvärdering av ett blandbildsresultat tas hänsyn till bland annat resultatets kvalitet, hur många personer som kan ha bidragit till resultatet, mängden dna i provet, ingående varianter i STR-markörerna och i vilken proportion de förekommer.

Vid utvärdering av dna-resultat används **expertsystemet DNAxs**[2]. I expertsystemet finns en beräkningsmodul som grundar sig på en internationellt vedertagen beräkningsmodell kallad ”probabilistic genotyping”. Utvärdering med stöd av DNAxs har potential att hantera resultat med upp till fyra personer som bidragare och där resultatet uppvisar s.k. stokastisk variation, såsom att inte hela dna-profilen framträder på grund av liten mängd dna. För att ett resultat ska kunna utvärderas med DNAxs behöver dna-provet analyseras minst två gånger. Undantaget är om det dna som påvisas kommer från en person då det räcker med en analys.

Utvärdering av dna-resultat med DNAxs sker i flera steg. Först görs en bedömning om dna-resultatet är användbart. Det görs också en bedömning av antalet bidragande personer i dna-resultatet. För dna-resultat som bedömts användbart för jämförelse görs en inledande jämförelse mot person/er i ärendet.

NFC redovisning (dna) 2024-07-02 underskriven, Sakkunnigutlåtande, DNA från Ahmed Sinaei, 2024-07-02 07:25, diarienr: 5000-K927299-23280

Beroende på antalet bidragande personer i dna-resultatet samt hur väl spårets dna-resultat och personens dna-profil stämmer överens avgörs det om någon beräkning av resultatvärde mot person (eller ett annat dna-spår) ska utföras. Därefter sker en beräkning av resultatvärdet.

Hur stor skillnad som tillåts mellan dna-resultatet och person för beräkning av resultatvärde styrs av validerade tröskelvärden. Dessa tröskelvärden är beroende av antalet personer i dna-resultatet. I de fall personers dna-profiler eller andra spår vid jämförelse inte uppfyller tröskelvärdet så utförs ingen beräkning av resultatvärde. Då beräkningar utförs med hjälp av expertsystem (probabilistic genotyping) som DNAxs anses beräknade resultatvärden i intervallen för Grad -2 till Grad +2 inte vara tillräckligt robusta och därmed inte tillförlitliga, varför dessa manuellt bedöms motsvara ett resultatvärde inom intervallet för Grad 0.

Även om sannolikheten är mycket liten, så är den större för **att närbesläktade personer** uppvisar överensstämmande dna-profiler, än att obesläktade personer skulle göra det[3]. Sannolikheten för överensstämmelse är störst mellan helsyskon av samma kön men lägre än 1 på 1 miljon vid en fullständig dna-profil. Sannolikheten för slumpmässig överensstämmelse är betydligt lägre för övriga, mer avlägsna släktskapsrelationer. Sannolikheten att en nära släkting skulle uppvisa en överensstämmelse med dna-resultatet ökar dock om resultatet utgörs av en ofullständig dna-profil eller av en blandbild. I NFC:s ärendeverksamhet har enbart enäggstvillingar visats ha överensstämmande dna-profiler. Råder oklarheter i utredningen kan personprov från relevanta släktingar inhämtas, om inte dna-profilerna redan finns tillgängliga via dna-registret. Om en direkt jämförelse inte är möjlig kan på begäran sannolikheten för slumpmässig överensstämmelse mellan släktingar beräknas.

Vid all material- och spårhantering behöver risken för **kontaminering** minimeras. Effekterna av kontaminering ökar med att en allt mindre mängd spår/dna hanteras Vid all hantering eller kontakt med spår eller föremål som eventuellt ska dna-undersökas finns risk för kontamination. För att minimera riskerna att kontaminera med sitt eget dna eller från andra hanterade föremål ska som minimum munskydd och engångshandskar alltid användas. Engångshandskar behöver bytas ofta och utrustning rengöras (kameror, linjaler o.s.v.). Detta gäller för såväl arbete på brottsplats som vid laboratorium fram till avslutad hantering av ett undersökningsmaterial. Vilka personer som hanterat material och spår bör finnas dokumenterat. I syfte att påvisa kontaminationer och kunna avfärda dem som sådana för att inte vilseleda förundersökningen finns en lagstadgad elimineringsdatabas (EDB), med dna-profiler främst från personer som regelbundet hanterar undersökningsmaterial, t.ex. kriminaltekniker och personal vid NFC. I vissa fall behövs salivprov från andra personer som inte förekommer i EDB för att kunna utesluta dem mot erhållna resultat. Korrekt använd skyddsutrustning är central eftersom en kontamination kan förstöra ett dna-spår (det räcker inte med att ha tillgång till dna-profilen från den kontaminerande personen).

[1]För mer detaljerad information om NFC:s utlåtandeskala se https://polisen.se/tjanster-tillstand/bestall-forensisk-undersokning/utlatandeskala/
[2]Det finns ett separat Faktablad kring DNAxs.
[3]Det finns ett separat Faktablad kring DNA-resultat och nära släktskap.

Redovisningen ska i normalfallet återges i sin helhet.
Vid citering ur redovisningen i ett annat dokument ska det finnas en tydlig hänvisning till ursprungsdokumentet.

SWEDAC ACKREDITERING
Ackred. nr 1521
Provning
ISO/IEC 17025

Polisen

Elektroniskt underskriven av Sara Witte 2024-04-11 10:19

Nationellt forensiskt centrum - NFC 1(21)
Sakkunnigutlåtande
(DNA)

Datum	Vårt diarienummer
2024-04-11	2023014516
Ert datum	Er beteckning
2023-07-30	5000-K926843-23

Polismyndigheten
Sthlm Sydväst Flemingsberg /Forensikgrupp 6/Forensisk station
Cecilia Lidén
106 75 STOCKHOLM

Uppdragsgivare
Polismyndigheten

Allmän information om NFC:s sakkunnigutlåtanden

Återgivande av sakkunnigutlåtande
Vid återgivande av denna redovisning ska detta i normalfallet göras i sin helhet. Om utdrag ur redovisningen återges i annat dokument ska detta följas av en tydlig hänvisning till ursprungsdokumentet.

Standardförfarande och metoder
Standardförfarande och metoder som har använts anges med dokumentbeteckning. Standardförfarande och metoder som ingår i laboratoriets ackreditering enligt ISO/IEC 17025 är markerade med asterisk (*). För förklaring av dokumentbeteckningar hänvisas till laboratoriets hemsida på IntraPolis eller Internet, www.nfc.polisen.se/tjanster. Önskas mer information kontakta ärendeansvarig.

Utlåtandeskala
För information om utlåtandeskalan, se sista sidan.

Polismyndigheten
Nationellt forensiskt centrum - NFC
581 94 Linköping • Tel 010-562 80 20 vxl • Fax 013-14 57 15
E-post registrator.nfc@polisen.se

SWEDAC ACKREDITERING
Ackred. nr 1521
Provning
ISO/IEC 17025

Polisen

Elektroniskt underskriven av Sara Witte 2024-04-11 10:19

Nationellt forensiskt centrum - NFC 2(21)

Sakkunnigutlåtande

(DNA)

Datum	Vårt diarienummer
2024-04-11	2023014516
Ert datum	Er beteckning
2023-07-30	5000-K926843-23

Material, metodik och materialhantering

Beteckning	Undersökningsmaterial
2023-5000-BG87243-1	**Handskar** **Anträffades av allmänhet längs Källhagsvägen i Ösmo.** **Handsken låg öppet cirka 1 meter från vägkanten.** Beslagsnr: 2023-5000-BG87243-1 Uppdragsgivarens beteckning: 2023-5000-BG87243-1 Forums materialnr: 202301451681 Materialhantering: Materialet återgår separat Metodik: 852*, 666*, 1388*, 869*, 744*, 727*
2023-5000-BG94392-5	**Hink** **Stod i hallen** Beslagsnr: 2023-5000-BG94392-5 Uppdragsgivarens beteckning: 2023-5000-BG94392-5 Forums materialnr: 202301451667 Materialhantering: Materialet återgår Metodik: 852*, 666*, 1388*, 869*, 744*, 727*, 1828*, 736*
2023-5000-BG94392-6	**Papperstuss** **Låg i hinken som stod i hallen** Beslagsnr: 2023-5000-BG94392-6 Uppdragsgivarens beteckning: 2023-5000-BG94392-6 Forums materialnr: 202301451666 Materialhantering: Materialet återgår separat Metodik: 852*, 666*, 1388*, 869*, 744*, 727*, 1828*, 736*
2023-5000-BG126173-1	**Byxa** **Från den avlidne** Beslagsnr: 2023-5000-BG126173-1 Uppdragsgivarens beteckning: 2023-5000-BG126173-1 Forums materialnr: 202301451676 Materialhantering: Materialet återgår separat Metodik: 852*, 666*, 1388*, 869*, 744*, 727*
2024-5000-BG8244-1	**Plastpåse till bogserlina** **Hittades i en blå plastback i bagageutrymmet i HBX871** Beslagsnr: 2024-5000-BG8244-1 Uppdragsgivarens beteckning: 2024-5000-BG8244-1 Forums materialnr: 202301451669 Materialhantering: Materialet återgår Metodik: 852*, 666*, 1388*, 869*, 744*, 727*

Polismyndigheten
Nationellt forensiskt centrum - NFC
581 94 Linköping • Tel 010-562 80 20 vxl • Fax 013-14 57 15
E-post registrator.nfc@polisen.se

SWEDAC ACKREDITERING
Ackred. nr 1521
Provning
ISO/IEC 17025

Polisen

Elektroniskt underskriven av Sara Witte 2024-04-11 10:19

Nationellt forensiskt centrum - NFC 3(21)
Sakkunnigutlåtande
(DNA)

Datum	Vårt diarienummer
2024-04-11	2023014516
Ert datum	Er beteckning
2023-07-30	5000-K926843-23

2024-5000-BG8244-2	**Bogserlina, two strap. Ingick i beslagspunkt 1** **Hittades i en blå plastback i bagageutrymmet i HBX871** Beslagsnr: 2024-5000-BG8244-2 Uppdragsgivarens beteckning: 2024-5000-BG8244-2 Forums materialnr: 202301451670 Materialhantering: Materialet återgår Metodik: 852*, 666*, 1388*, 869*, 744*, 727*
2024-5000-BG8244-3	**Spännband, orange med låsfunktion** **Hittades på golvet i bagageutrymmet i HBX871** Beslagsnr: 2024-5000-BG8244-3 Uppdragsgivarens beteckning: 2024-5000-BG8244-3 Forums materialnr: 202301451671 Materialhantering: Materialet återgår Metodik: 852*, 666*, 1388*, 869*, 744*, 727*, 1828*, 736*
2024-5000-BG8244-4	**Spännband, orange med krok** **Hittades på golvet i bagageutrymmet i HBX871** Beslagsnr: 2024-5000-BG8244-4 Uppdragsgivarens beteckning: 2024-5000-BG8244-4 Forums materialnr: 202301451672 Materialhantering: Materialet återgår Metodik: 852*, 666*, 1388*, 869*, 744*, 727*, 1828*, 736*
2024-5000-BG8244-5	**Spännband, orange med krok** **Hittades på golvet i bagageutrymmet i HBX871** Beslagsnr: 2024-5000-BG8244-5 Uppdragsgivarens beteckning: 2024-5000-BG8244-5 Forums materialnr: 202301451673 Materialhantering: Materialet återgår Metodik: 852*, 666*, 1388*, 869*, 744*, 727*, 1828*, 736*
2024-5000-BG8244-6	**Spännband, orange med låsfunktion** **Hittades på golvet i bagageutrymmet i HBX871** Beslagsnr: 2024-5000-BG8244-6 Uppdragsgivarens beteckning: 2024-5000-BG8244-6 Forums materialnr: 202301451674 Materialhantering: Materialet återgår Metodik: 852*, 666*, 1388*, 869*, 744*, 727*, 1828*, 736*

Polismyndigheten
Nationellt forensiskt centrum - NFC
581 94 Linköping • Tel 010-562 80 20 vxl • Fax 013-14 57 15
E-post registrator.nfc@polisen.se

SWEDAC ACKREDITERING
Ackred. nr 1521
Provning
ISO/IEC 17025

Polisen

Elektroniskt underskriven av Sara Witte 2024-04-11 10:19

Nationellt forensiskt centrum - NFC 4(21)
Sakkunnigutlåtande
(DNA)

Datum	Vårt diarienummer
2024-04-11	2023014516
Ert datum	Er beteckning
2023-07-30	5000-K926843-23

2024-5000-BG8244-7	**Spännband, orange med låsfunktion** **Hittades på golvet i bagageutrymmet i HBX871** Beslagsnr: 2024-5000-BG8244-7 Uppdragsgivarens beteckning: 2024-5000-BG8244-7 Forums materialnr: 202301451675 Materialhantering: Materialet återgår Metodik: 852*, 666*, 1388*, 869*, 744*, 727*, 1828*, 736*
2024-5000-BG9297-1	**Klocka** **I skåp på häktet** Beslagsnr: 2024-5000-BG9297-1 Uppdragsgivarens beteckning: 2024-5000-BG9297-1 Forums materialnr: 2023014516102 Materialhantering: Materialet återgår separat Metodik: 852*, 666*, 1388*, 869*, 744*, 727*, 1828*, 736*
2024-5000-BG9297-2	**Armband** **I skåp på häktet** Beslagsnr: 2024-5000-BG9297-2 Uppdragsgivarens beteckning: 2024-5000-BG9297-2 Forums materialnr: 2023014516103 Materialhantering: Materialet återgår separat Metodik: 852*, 666*, 1388*, 869*, 744*, 727*
2024-5000-BG12355-1	**Penna** **Låg i hink** Beslagsnr: 2024-5000-BG12355-1 Uppdragsgivarens beteckning: 2024-5000-BG12355-1 Forums materialnr: 2023014516104 Materialhantering: Materialet återgår separat Metodik: 852*, 666*, 1388*, 869*, 744*, 727*
2024-5000-BG12355-2	**Papper** **Låg i hink** Beslagsnr: 2024-5000-BG12355-2 Uppdragsgivarens beteckning: 2024-5000-BG12355-2 Forums materialnr: 2023014516105 Materialhantering: Materialet återgår separat Metodik: 852*, 666*, 1388*

Polismyndigheten
Nationellt forensiskt centrum - NFC
581 94 Linköping • Tel 010-562 80 20 vxl • Fax 013-14 57 15
E-post registrator.nfc@polisen.se

SWEDAC ACKREDITERING
Ackred. nr 1521
Provning
ISO/IEC 17025

Polisen

Elektroniskt underskriven av Sara Witte 2024-04-11 10:19

Nationellt forensiskt centrum - NFC 5(21)
Sakkunnigutlåtande
(DNA)

Datum	Vårt diarienummer
2024-04-11	2023014516
Ert datum	Er beteckning
2023-07-30	5000-K926843-23

2024-5000-BG12355-4	**Tejpbit** **Låg i hink vid brottsplats** Beslagsnr: 2024-5000-BG12355-4 Uppdragsgivarens beteckning: 2024-5000-BG12355-4 Forums materialnr: 2023014516106 Materialhantering: Materialet återgår separat Metodik: 852*, 666*, 1388*, 869*, 744*, 727*
2024-5000-BG12355-7	**Soffben** **Låg i hink vid brottsplats** Beslagsnr: 2024-5000-BG12355-7 Uppdragsgivarens beteckning: 2024-5000-BG12355-7 Forums materialnr: 2023014516107 Materialhantering: Materialet återgår separat Metodik: 852*, 666*, 1388*, 869*, 744*, 727*
2024-5000-BG12355-8	**Soffben** **Låg i hink vid brottsplats** Beslagsnr: 2024-5000-BG12355-8 Uppdragsgivarens beteckning: 2024-5000-BG12355-8 Forums materialnr: 2023014516108 Materialhantering: Materialet återgår separat Metodik: 852*, 666*, 1388*, 869*, 744*, 727*
2024-5000-BG12355-9	**Soffben** **Låg i hink vid brottsplats** Beslagsnr: 2024-5000-BG12355-9 Uppdragsgivarens beteckning: 2024-5000-BG12355-9 Forums materialnr: 2023014516109 Materialhantering: Materialet återgår separat Metodik: 852*, 666*, 1388*, 869*, 744*, 727*
2024-5000-BG12355-10	**Soffben** **Låg i hink vid brottsplats** Beslagsnr: 2024-5000-BG12355-10 Uppdragsgivarens beteckning: 2024-5000-BG12355-10 Forums materialnr: 2023014516110 Materialhantering: Materialet återgår separat Metodik: 852*, 666*, 1388*, 869*, 744*, 727*

Polismyndigheten
Nationellt forensiskt centrum - NFC
581 94 Linköping • Tel 010-562 80 20 vxl • Fax 013-14 57 15
E-post registrator.nfc@polisen.se

SWEDAC ACKREDITERING
Ackred. nr 1521
Provning
ISO/IEC 17025

Polisen

Elektroniskt underskriven av Sara Witte 2024-04-11 10:19

Nationellt forensiskt centrum - NFC 6(21)
Sakkunnigutlåtande
(DNA)

Datum	Vårt diarienummer
2024-04-11	2023014516
Ert datum	Er beteckning
2023-07-30	5000-K926843-23

2024-5000-BG12355-22	**Tvingverktyg** **Låg i hink vid brottsplats** Beslagsnr: 2024-5000-BG12355-22 Uppdragsgivarens beteckning: 2024-5000-BG12355-22 Forums materialnr: 2023014516111 Materialhantering: Materialet återgår separat Metodik: 852*, 666*, 1388*, 869*, 744*, 727*
5312/30123-23/G047	**En par arbetshandskar** **På golvets mitt ovanpå en plastlåda i llb HBX871** Uppdragsgivarens beteckning: 5312/30123-23/G047 Forums materialnr: 202301451648 Materialhantering: Materialet återgår separat Metodik: 852*, 666*, 1388*, 869*, 744*, 727*, 1828*, 736*

Beteckning /Provid	Jämförelsematerial
DNA-AC-005912	Angivet namn: Layth Al-Azzawi Personnummer: 20080927-7437 Provtyp: Muskel Uppdragsgivarens beteckning: DNA-AC-005912 Forums materialnr: 202333297501 Materialhantering: Materialet arkiveras Metodik: 870*, 869*, 765*, 1828*, 736*
DNA-AC-006210	Angivet namn: Mohamed Suleiman Personnummer: 20081226-9694 Provtyp: Blod i rör Uppdragsgivarens beteckning: DNA-AC-006210 Forums materialnr: 202332916801 Materialhantering: Materialet arkiveras Metodik: 870*, 869*, 765*, 1828*, 736*
DNA-AG-028454	Angivet namn: Joel [redacted] Personnummer: [redacted] Provtyp: Salivprov på FTA-kort Uppdragsgivarens beteckning: DNA-AG-028454 Forums materialnr: 201933083401 Materialhantering: Materialet är kastat Metodik: 870*, 869*, 765*, 1828*, 736*

Polismyndigheten
Nationellt forensiskt centrum - NFC
581 94 Linköping • Tel 010-562 80 20 vxl • Fax 013-14 57 15
E-post registrator.nfc@polisen.se

SWEDAC ACKREDITERING
Ackred. nr 1521
Provning
ISO/IEC 17025

Polisen

Elektroniskt underskriven av Sara Witte 2024-04-11 10:19

Nationellt forensiskt centrum - NFC 7(21)
Sakkunnigutlåtande
(DNA)

Datum	Vårt diarienummer
2024-04-11	2023014516
Ert datum	Er beteckning
2023-07-30	5000-K926843-23

DNA-AG-080604	Angivet namn: George Hanna Personnummer: 19930925-1933 Provtyp: Salivprov på FTA-kort Uppdragsgivarens beteckning: DNA-AG-080604 Forums materialnr: 202033353801 Materialhantering: Materialet är kastat Metodik: 870*, 869*, 765*, 1828*, 736*
DNA-AG-234302	Angivet namn: Robin Johansson Personnummer: 19920224-4654 Provtyp: Salivprov på FTA-kort Uppdragsgivarens beteckning: DNA-AG-234302 Forums materialnr: 202231034501 Materialhantering: Materialet är kastat Metodik: 870*, 869*, 765*, 1828*, 736*
DNA-AG-313157	Angivet namn: [redacted] Personnummer: [redacted] Provtyp: Salivprov på FTA-kort Uppdragsgivarens beteckning: DNA-AG-313157 Forums materialnr: 202333566701 Materialhantering: Materialet är kastat Metodik: 870*, 869*, 765*, 1828*, 736*
DNA-AG-314925	Angivet namn: Rebecca [redacted] Personnummer: [redacted] Provtyp: Salivprov på FTA-kort Uppdragsgivarens beteckning: DNA-AG-314925 Forums materialnr: 202333002301 Materialhantering: Materialet är kastat Metodik: 870*, 869*, 765*, 1828*, 736*
DNA-AG-314926	Angivet namn: Miguel [redacted] Personnummer: [redacted] Provtyp: Salivprov på FTA-kort Uppdragsgivarens beteckning: DNA-AG-314926 Forums materialnr: 202333011501 Materialhantering: Materialet är kastat Metodik: 870*, 869*, 765*, 1828*, 736*

Polismyndigheten
Nationellt forensiskt centrum - NFC
581 94 Linköping • Tel 010-562 80 20 vxl • Fax 013-14 57 15
E-post registrator.nfc@polisen.se

SWEDAC ACKREDITERING
Ackred. nr 1521
Provning
ISO/IEC 17025

Polisen

Elektroniskt underskriven av Sara Witte 2024-04-11 10:19

Nationellt forensiskt centrum - NFC 8(21)
Sakkunnigutlåtande
(DNA)

Datum	Vårt diarienummer
2024-04-11	2023014516
Ert datum	Er beteckning
2023-07-30	5000-K926843-23

DNA-AG-314927	Angivet namn: Birgitta [redacted] Personnummer: [redacted] Provtyp: Salivprov på FTA-kort Uppdragsgivarens beteckning: DNA-AG-314927 Forums materialnr: 202333011201 Materialhantering: Materialet är kastat Metodik: 870*, 869*, 765*, 1828*, 736*
DNA-AG-314928	Angivet namn: Juan [redacted] Personnummer: [redacted] Provtyp: Salivprov på FTA-kort Uppdragsgivarens beteckning: DNA-AG-314928 Forums materialnr: 202334284201 Materialhantering: Materialet är kastat Metodik: 870*, 869*, 765*, 1828*, 736*
DNA-AG-315068	Angivet namn: Tuva-Maja [redacted] Personnummer: [redacted] Provtyp: Salivprov på FTA-kort Uppdragsgivarens beteckning: DNA-AG-315068 Forums materialnr: 202333583101 Materialhantering: Materialet är kastat Metodik: 870*, 869*, 765*, 1828*, 736* Personprovskostnad: Se undersökningsrelaterad information
DNA-AG-315126	Angivet namn: Mustafa Mert Göcmenoglu Personnummer: 20060521-4915 Provtyp: Salivprov på FTA-kort Uppdragsgivarens beteckning: DNA-AG-315126 Forums materialnr: 202333342301 Materialhantering: Materialet är kastat Metodik: 870*, 869*, 765*, 1828*, 736* Personprovskostnad: Se undersökningsrelaterad information
DNA-AG-315128	Angivet namn: Can Mikail Tuomi Personnummer: 20011118-5112 Provtyp: Salivprov på FTA-kort Uppdragsgivarens beteckning: DNA-AG-315128 Forums materialnr: 202333341801 Materialhantering: Materialet är kastat Metodik: 870*, 869*, 765*, 1828*, 736* Personprovskostnad: Se undersökningsrelaterad information

Polismyndigheten
Nationellt forensiskt centrum - NFC
581 94 Linköping • Tel 010-562 80 20 vxl • Fax 013-14 57 15
E-post registrator.nfc@polisen.se

SWEDAC ACKREDITERING
Ackred. nr 1521
Provning
ISO/IEC 17025

Polisen

Elektroniskt underskriven av Sara Witte 2024-04-11 10:19

Nationellt forensiskt centrum - NFC 9(21)
Sakkunnigutlåtande
(DNA)

Datum	Vårt diarienummer
2024-04-11	2023014516
Ert datum	Er beteckning
2023-07-30	5000-K926843-23

DNA-AG-328483	Angivet namn: ROBIN [redacted] Personnummer: [redacted] Provtyp: Salivprov på FTA-kort Uppdragsgivarens beteckning: DNA-AG-328483 Forums materialnr: 202334031001 Materialhantering: Materialet är kastat Metodik: 870*, 869*, 765*, 1828*, 736* Personprovskostnad: Se undersökningsrelaterad information
DNA-AG-373164	Angivet namn: Ousman Bah Personnummer: 20080505-4657 Provtyp: Salivprov på FTA-kort Uppdragsgivarens beteckning: DNA-AG-373164 Forums materialnr: 202431070501 Materialhantering: Materialet kastas Metodik: 870*, 869*, 765*, 1828*, 736*

Ändamål

Ändamålet är att undersöka om det på ovanstående undersökningsmaterial förekommer biologiska spår som avseende DNA kommer från någon av de under jämförelsematerial nämnda personerna eller annan person.

Undersökningsrelaterad information

DNA

För information om undersökning av biologiska spår och DNA, se bilaga sist i utlåtandet.

Eventuella DNA-prov arkiveras vid laboratoriet i minst 30 år. Arkiveringstiden är kopplad till brottskategori.

Spår- och DNA-register

För att tillgodose författningsenliga krav på rättssäkerhet och registerkvalitet, skall den uppdragsgivare som begärt DNA-analysen meddela NFC när ej längre relevanta DNA-resultat skall gallras ur spårregistret.

Personprovskostnad

Analyskostnad för personprov, se jämförelsematerial ovan, är 950 SEK/prov (se RB 31:1).

Polismyndigheten
Nationellt forensiskt centrum - NFC
581 94 Linköping • Tel 010-562 80 20 vxl • Fax 013-14 57 15
E-post registrator.nfc@polisen.se

SWEDAC ACKREDITERING
Ackred. nr 1521
Provning
ISO/IEC 17025

Polisen

Elektroniskt underskriven av Sara Witte 2024-04-11 10:19

Nationellt forensiskt centrum - NFC 10(21)
Sakkunnigutlåtande
(DNA)

Datum	Vårt diarienummer
2024-04-11	2023014516
Ert datum	Er beteckning
2023-07-30	5000-K926843-23

Undersökning och slutsats

I ärendet har DNA som uppnår kriterierna för registrering i spårregistret från tre okända personer tidigare påvisats, vilka benämnts Okänd 1 – Okänd 3.

I ärendet har DNA som uppnår kriterierna för registrering i spårregistret från ytterligare två okända personer påvisats, dessa benämns nedan Okänd 4 – Okänd 5.

2023-5000-BG87243-1	Handskar. Anträffades av allmänhet längs Källhagsvägen i Ösmo. Handsken låg öppet cirka 1 meter från vägkanten. *Forums materialnr: 202301451681*
DNA	Blod kunde inte påvisas. I ett undersökt område på avigsidan (pekfinger) kunde DNA i tillräcklig mängd inte påvisas.

2023-5000-BG94392-5	Hink. Stod i hallen *Forums materialnr: 202301451667*
DNA	Blod kunde inte påvisas. I ett undersökt område (del av övre kant) påvisades DNA. Könskromosombestämningen visar det normala för en man. Den person vars DNA påvisats benämns *Okänd 4*. I ett undersökt område (del av övre kant) kunde DNA i tillräcklig mängd inte påvisas. I två undersökta områden (båda på handtaget) kunde något detekterbart DNA inte påvisas.
Spår- och DNA-register	DNA-profilen för *Okänd 4* (register-ID: S003910-24) har lagts in i spårregistret och söks mot spår- och DNA-registren. Eventuella sökträffar redovisas separat.

2023-5000-BG94392-6	Papperstuss. Låg i hinken som stod i hallen *Forums materialnr: 202301451666*
DNA	I en undersökt besudling påvisades DNA. Könskromosombestämningen visar det normala för en man. Den person vars DNA påvisats benämns *Okänd 5*. I ytterligare en undersökt besudling kunde DNA i tillräcklig mängd inte påvisas.
Spår- och DNA-register	DNA-profilen för *Okänd 5* (register-ID: S001846-24) har lagts in i spårregistret och söks mot spår- och DNA-registren. Eventuella sökträffar redovisas separat.

Polismyndigheten
Nationellt forensiskt centrum - NFC
581 94 Linköping • Tel 010-562 80 20 vxl • Fax 013-14 57 15
E-post registrator.nfc@polisen.se

SWEDAC ACKREDITERING
Ackred. nr 1521
Provning
ISO/IEC 17025

Polisen

Elektroniskt underskriven av Sara Witte 2024-04-11 10:19

Nationellt forensiskt centrum - NFC 11(21)

Sakkunnigutlåtande (DNA)

Datum	Vårt diarienummer
2024-04-11	2023014516
Ert datum	Er beteckning
2023-07-30	5000-K926843-23

2023-5000-BG126173-1	Byxa. Från den avlidne *Forums materialnr: 202301451676*
DNA	I fyra undersökta områden (tre på rätsida byxben samt ett vid vänster ficka) kunde något detekterbart DNA inte påvisas.
2024-5000-BG8244-1	Plastpåse till bogserlina. Hittades i en blå plastback i bagageutrymmet i HBX871 *Forums materialnr: 202301451669*
DNA	Blod kunde inte påvisas. I ett undersökt område (del av båda handtagen) kunde något detekterbart DNA inte påvisas.
2024-5000-BG8244-2	Bogserlina, two strap. Ingick i beslagspunkt 1. Hittades i en blå plastback i bagageutrymmet i HBX871 *Forums materialnr: 202301451670*
DNA	Blod kunde inte påvisas. I två undersökta områden kunde DNA i tillräcklig mängd inte påvisas. I en undersökt besudling kunde något detekterbart DNA inte påvisas.
2024-5000-BG8244-3	Spännband, orange med låsfunktion. Hittades på golvet i bagageutrymmet i HBX871 *Forums materialnr: 202301451671*
DNA	Blod kunde inte påvisas. I ett undersökt område påvisades DNA. Resultatet kunde på grund av komplexitet inte utvärderas. I ett undersökt område kunde DNA i tillräcklig mängd inte påvisas.

Polismyndigheten
Nationellt forensiskt centrum - NFC
581 94 Linköping • Tel 010-562 80 20 vxl • Fax 013-14 57 15
E-post registrator.nfc@polisen.se

SWEDAC ACKREDITERING
Ackred. nr 1521
Provning
ISO/IEC 17025

Polisen

Elektroniskt underskriven av Sara Witte 2024-04-11 10:19

Nationellt forensiskt centrum - NFC 12(21)
Sakkunnigutlåtande
(DNA)

Datum	Vårt diarienummer
2024-04-11	2023014516
Ert datum	Er beteckning
2023-07-30	5000-K926843-23

2024-5000-BG8244-4	Spännband, orange med krok. Hittades på golvet i bagageutrymmet i HBX871 *Forums materialnr: 202301451672*
DNA	Blod kunde inte påvisas. I ett undersökt område påvisades DNA. Resultaten talar extremt starkt för att DNA:t kommer från George Hanna (*Grad +4*), om man bortser från möjligheten att det kommer från en nära släkting. I tre undersökta områden påvisades DNA. Resultaten kunde på grund av komplexitet inte utvärderas. I två undersökta områden kunde DNA i tillräcklig mängd inte påvisas.
2024-5000-BG8244-5	Spännband, orange med krok. Hittades på golvet i bagageutrymmet i HBX871 *Forums materialnr: 202301451673*
DNA	Blod kunde inte påvisas. I ett undersökt område påvisades DNA. Resultatet kunde på grund av komplexitet inte utvärderas. I fem undersökta områden kunde DNA i tillräcklig mängd inte påvisas.
2024-5000-BG8244-6	Spännband, orange med låsfunktion. Hittades på golvet i bagageutrymmet i HBX871 *Forums materialnr: 202301451674*
DNA	Blod kunde inte påvisas. I två undersökta områden påvisades DNA. Resultaten kunde på grund av komplexitet inte utvärderas.
2024-5000-BG8244-7	Spännband, orange med låsfunktion. Hittades på golvet i bagageutrymmet i HBX871 *Forums materialnr: 202301451675*
DNA	Blod kunde inte påvisas. I två undersökta områden påvisades DNA. Resultaten kunde på grund av komplexitet inte utvärderas.

Polismyndigheten
Nationellt forensiskt centrum - NFC
581 94 Linköping • Tel 010-562 80 20 vxl • Fax 013-14 57 15
E-post registrator.nfc@polisen.se

SWEDAC ACKREDITERING
Ackred. nr 1521
Provning
ISO/IEC 17025

Polisen

Elektroniskt underskriven av Sara Witte 2024-04-11 10:19

Nationellt forensiskt centrum - NFC 13(21)
Sakkunnigutlåtande
(DNA)

Datum	Vårt diarienummer
2024-04-11	2023014516
Ert datum	Er beteckning
2023-07-30	5000-K926843-23

2024-5000-BG9297-1	Klocka. I skåp på häktet *Forums materialnr: 2023014516102*
DNA	Blod kunde inte påvisas. I ett undersökt område (del av armbandets utsida) påvisades DNA. Resultaten talar extremt starkt för att DNA:t kommer från George Hanna (*Grad +4*), om man bortser från möjligheten att det kommer från en nära släkting. I ett undersökt område (del av armbandets utsida) kunde DNA i tillräcklig mängd inte påvisas.
2024-5000-BG9297-2	Armband. I skåp på häktet *Forums materialnr: 2023014516103*
DNA	Blod kunde inte påvisas. I två undersökta områden kunde DNA i tillräcklig mängd inte påvisas.
2024-5000-BG12355-1	Penna. Låg i hink *Forums materialnr: 2023014516104*
DNA	Blod kunde inte påvisas. I ett undersökt område kunde DNA i tillräcklig mängd inte påvisas.
2024-5000-BG12355-2	Papper. Låg i hink *Forums materialnr: 2023014516105*
DNA	Blod kunde inte påvisas. Materialet bedömdes bättre lämpat för fingeravtrycksundersökning. Någon spårsäkring avseende DNA har därmed inte utförts.
2024-5000-BG12355-4	Tejpbit. Låg i hink vid brottsplats *Forums materialnr: 2023014516106*
DNA	Blod kunde inte påvisas. I ett undersökt område (tejpände) kunde något detekterbart DNA inte påvisas.

Polismyndigheten
Nationellt forensiskt centrum - NFC
581 94 Linköping • Tel 010-562 80 20 vxl • Fax 013-14 57 15
E-post registrator.nfc@polisen.se

SWEDAC ACKREDITERING
Ackred. nr 1521
Provning
ISO/IEC 17025

Polisen

Elektroniskt underskriven av Sara Witte 2024-04-11 10:19

Nationellt forensiskt centrum - NFC 14(21)
Sakkunnigutlåtande
(DNA)

Datum	Vårt diarienummer
2024-04-11	2023014516
Ert datum	Er beteckning
2023-07-30	5000-K926843-23

2024-5000-BG12355-7	Soffben. Låg i hink vid brottsplats
	Forums materialnr: 2023014516107
DNA	Blod kunde inte påvisas. I två undersökta områden kunde något detekterbart DNA inte påvisas.
2024-5000-BG12355-8	Soffben. Låg i hink vid brottsplats
	Forums materialnr: 2023014516108
DNA	Blod kunde inte påvisas. I två undersökta områden kunde något detekterbart DNA inte påvisas.
2024-5000-BG12355-9	Soffben. Låg i hink vid brottsplats
	Forums materialnr: 2023014516109
DNA	Blod kunde inte påvisas. I två undersökta områden kunde något detekterbart DNA inte påvisas.
2024-5000-BG12355-10	Soffben. Låg i hink vid brottsplats
	Forums materialnr: 2023014516110
DNA	Blod kunde inte påvisas. I två undersökta områden kunde något detekterbart DNA inte påvisas.
2024-5000-BG12355-22	Tvingverktyg. Låg i hink vid brottsplats
	Forums materialnr: 2023014516111
DNA	Blod kunde inte påvisas. I två undersökta områden kunde något detekterbart DNA inte påvisas.

Polismyndigheten
Nationellt forensiskt centrum - NFC
581 94 Linköping • Tel 010-562 80 20 vxl • Fax 013-14 57 15
E-post registrator.nfc@polisen.se

SWEDAC ACKREDITERING
Ackred. nr 1521
Provning
ISO/IEC 17025

Polisen

Elektroniskt underskriven av Sara Witte 2024-04-11 10:19

Nationellt forensiskt centrum - NFC 15(21)
Sakkunnigutlåtande
(DNA)

Datum	Vårt diarienummer
2024-04-11	2023014516
Ert datum	Er beteckning
2023-07-30	5000-K926843-23

5312/30123-23/G047	En par arbetshandskar. På golvets mitt ovanpå en plastlåda i llb HBX871 *Forums materialnr: 202301451648*
DNA	Materialet har tidigare undersökts avseende DNA (*se NFC redovisning (DNA) 2024-01-11*). I två undersökta områden på rätsidan (handflator) påvisades DNA. Analyserna visar en blandning av DNA. Blandningarna utgörs av en huvuddel från en person samt av en mindre del som inte kunde utvärderas. Resultaten talar extremt starkt för att huvuddelen av DNA:t i de båda områdena kommer från George Hanna (*Grad +4*), om man bortser från möjligheten att det kommer från en nära släkting.

Handläggning

Undersökning	Handläggare
DNA	forensikern Sara Witte (ansvarig handläggare) forensikern Erika Blom

Frågor riktas i första hand till forensikern Sara Witte (ärendeansvarig), direkttelefon 010-562 81 07. Eventuell kallelse till rättegång ställs till den ansvarige handläggaren för berörd undersökningstyp.

Sara Witte
Forensiker

Polismyndigheten
Nationellt forensiskt centrum - NFC
581 94 Linköping • Tel 010-562 80 20 vxl • Fax 013-14 57 15
E-post registrator.nfc@polisen.se

SWEDAC ACKREDITERING
Ackred. nr 1521
Provning
ISO/IEC 17025

Polisen

Elektroniskt underskriven av Sara Witte 2024-04-11 10:19

Nationellt forensiskt centrum - NFC 16(21)
Sakkunnigutlåtande
(DNA)

Datum	Vårt diarienummer
2024-04-11	2023014516
Ert datum	Er beteckning
2023-07-30	5000-K926843-23

Utlåtandeskala

Skalan är utarbetad för NFC:s resultatvärdering. Vid resultatvärdering bedöms storleken hos *resultatvärdet*, det vill säga hur mycket resultaten av undersökningen talar för eller emot huvudhypotesen. Storleksordningen hos resultatvärdet avgör skalsteget. Nedan visas skalstegen med tillhörande intervall av resultatvärden (V). Om en av hypoteserna kan uteslutas används inte skalstegen och slutsatsen blir då ett fastställande av faktum. Se även www.nfc.polisen.se.

Skalsteg	Verbalt uttryck	Förklaring	Resultatvärde (V)
Grad +4	Resultaten talar extremt starkt för att ...	Det bedöms vara minst 1 000 000 gånger mer sannolikt att få dessa resultat om huvudhypotesen är sann än om den alternativa hypotesen är sann.	$1\,000\,000 \leq V$
Grad +3	Resultaten talar starkt för att ...	Det bedöms vara minst 6000 gånger mer sannolikt att få dessa resultat om huvudhypotesen är sann än om den alternativa hypotesen är sann.	$6\,000 \leq V < 1\,000\,000$
Grad +2	Resultaten talar för att ...	Det bedöms vara minst 100 gånger mer sannolikt att få dessa resultat om huvudhypotesen är sann än om den alternativa hypotesen är sann.	$100 \leq V < 6\,000$
Grad +1	Resultaten talar i någon mån för att ...	Det bedöms vara minst 6 gånger mer sannolikt att få dessa resultat om huvudhypotesen är sann än om den alternativa hypotesen är sann.	$6 \leq V < 100$
Grad 0	Resultaten talar varken för eller emot att ...	Det bedöms vara ungefär lika sannolikt att få de erhållna resultaten om huvudhypotesen är sann som om den alternativa hypotesen är sann.	$\frac{1}{6} < V < 6$
Grad -1	Resultaten talar i någon mån för att ... inte ...	Det bedöms vara minst 6 gånger mer sannolikt att få dessa resultat om den alternativa hypotesen är sann än om huvudhypotesen är sann.	$\frac{1}{100} < V \leq \frac{1}{6}$
Grad -2	Resultaten talar för att ... inte ...	Det bedöms vara minst 100 gånger mer sannolikt att få dessa resultat om den alternativa hypotesen är sann än om huvudhypotesen är sann.	$\frac{1}{6\,000} < V \leq \frac{1}{100}$
Grad -3	Resultaten talar starkt för att ... inte ...	Det bedöms vara minst 6000 gånger mer sannolikt att få dessa resultat om den alternativa hypotesen är sann än om huvudhypotesen är sann.	$\frac{1}{1\,000\,000} < V \leq \frac{1}{6\,000}$
Grad -4	Resultaten talar extremt starkt för att ... inte ...	Det bedöms vara minst 1 000 000 gånger mer sannolikt att få dessa resultat om den alternativa hypotesen är sann än om huvudhypotesen är sann.	$V \leq \frac{1}{1\,000\,000}$

Polismyndigheten
Nationellt forensiskt centrum - NFC
581 94 Linköping • Tel 010-562 80 20 vxl • Fax 013-14 57 15
E-post registrator.nfc@polisen.se

SWEDAC ACKREDITERING
Ackred. nr 1521
Provning
ISO/IEC 17025

Polisen

Elektroniskt underskriven av Sara Witte 2024-04-11 10:19

Nationellt forensiskt centrum - NFC 17(21)
Sakkunnigutlåtande
(DNA)

Datum	Vårt diarienummer
2024-04-11	2023014516
Ert datum	Er beteckning
2023-07-30	5000-K926843-23

Bilaga 1. Undersökningar av biologiska spår och dna

I tabellen återges exempel med förklaring på vanliga standardfraser som används av Nationellt forensiskt centrum (NFC) vid redovisning av genomförda undersökningar av biologiska spår och dna.

Vid behov av att diskutera genomförda undersökningar och erhållna resultat kontakta ansvarig handläggare i ärendet.

Använd fras	Förklaring
… reagerade så som för blod …	Vid ett test har spåret reagerat så som för blod.
… blod påvisades …	Spåret är blodliknande, har reagerat så som för blod med ett test och ett dna-resultat har erhållits.
… spermier påvisades …	Spermier har påvisats vid mikroskopisk granskning av ett delprov av spåret men manligt dna har inte påvisats.
… sperma påvisades …	Spermier har påvisats vid mikroskopisk granskning av ett delprov av spåret och manligt dna har påvisats.
… dna påvisades …	Dna har påvisats men bakomliggande spårtyp har inte fastställts. Används exempelvis när områden spårsäkrats för analys, så som för ”*brukarDNA*” eller ”*touchDNA*”.
… kunde blod/sperma inte påvisas …	Spårtypen ifråga har inte kunnat påvisas på det undersökta materialet.
Något detekterbart dna kunde inte påvisas	Vid kvantifiering (mängdbestämning) av provet kunde dna inte påvisas (<0,001 ng/µL).
Dna i tillräcklig mängd kunde inte påvisas	Vid kvantifiering (mängdbestämning) påvisades dna i provet, men fortsatt analys har inte utförts på grund av att mängden dna (0,001-0,0049 ng/µL) är låg för en standardanalys.
Dna påvisades. Resultatet kunde på grund av komplexitet (+ ev. förtydligande ord) inte utvärderas	Standardanalys utförd. Resultatet kan utgöras av en komplicerad blandbild med flera personer, vara ett svagt resultat med avsaknad av information, inte ett reproducerbart resultat eller en kombination av dessa tre. Nedbrytningsgrad på dna eller närvaro av föroreningar s.k. analyshämmare kan inverka på resultatet.
Den mindre delen av dna:t kunde inte utvärderas	Används när resultatet utgörs av en blandbild med olika proportioner på de bidragande inslagen och den mindre delen inte kan utvärderas och användas på grund av komplexitet.

Polismyndigheten
Nationellt forensiskt centrum - NFC
581 94 Linköping • Tel 010-562 80 20 vxl • Fax 013-14 57 15
E-post registrator.nfc@polisen.se

SWEDAC ACKREDITERING
Ackred. nr 1521
Provning
ISO/IEC 17025

Polisen

Elektroniskt underskriven av Sara Witte 2024-04-11 10:19

Nationellt forensiskt centrum - NFC 18(21)
Sakkunnigutlåtande
(DNA)

Datum	Vårt diarienummer
2024-04-11	2023014516
Ert datum	Er beteckning
2023-07-30	5000-K926843-23

En undersökning inleds med att **eftersöka och säkra biologiska spår** och om möjligt fastställa spårtyp. Spår som eftersöks är exempelvis besudlingar av blod, sperma eller sekret (saliv eller vaginalsekret) men också spår av t.ex. celler/cellrester som inte utgör direkta besudlingar. Spår kan sökas med blotta ögat eller med stöd av ljuskällor och instrument men också på kemisk väg. Biokemiska tester och mikroskopisk granskning används för att bedöma spårtyp. En stor mängd spår säkras trots avsaknad av regelrätta besudlingar. När det gäller spår som inte kan synliggöras går det inte att i förväg avgöra var det sitter eller om det överhuvudtaget förekommer något spår eller dna på den aktuella ytan. Många av dessa spårsäkringar innehåller mycket lite eller inget dna och möjligheten att få användbara resultat är låga. När dna i dessa fall påvisas kan bakomliggande spårtyp inte klargöras.

En bedömning av ett spår, ibland i kombination med resultat från dna-analys, leder till följande slutsatser: ”*... blod/sperma påvisades*” eller ”*... kunde blod/sperma inte påvisas*”. När spårtyp inte har fastställts används ”*... påvisades dna ...*”. Slutsatsen ”*kunde inte påvisas*” utesluter inte att det kan finnas spår/dna på ett material. Tidsförlopp, mängden spår och deras synlighet, underlagets beskaffenhet och graden av föroreningar (t.ex. smuts) är faktorer som påverkar resultatet. På material där många besudlingar/spår iakttas görs ofta ett urval till fortsatt undersökning. Urvalet baseras på erfarenhet samt på den information som uppdragsgivaren lämnat i ärendet.

Efter spårsäkringen utförs **extraktion**, då dna utvinns ur spåret. Vald metod beror på spårets egenskaper och på det bakgrundsmaterial där det sitter. Nästa steg, **kvantifieringen**, undersöker mängden dna i provet. Innehåller provet inget eller för lite dna för en standardanalys avslutas analysen (gränsen/gränsvärdet är satt till 0,005 ng/µL). Om ett undersökt spår inte uppvisar något dna eller att mängden dna är låg för en standardanalys används fraser motsvarande: ”*Något detekterbart dna kunde inte påvisas*” eller ”*Dna i tillräcklig mängd kunde inte påvisas*”. Innehåller provet mycket dna så kan det behöva spädas före fortsatt analys. Nästa steg är **kopiering** med s.k. PCR-teknik där utvalda områden i dna:t kopieras och dna-profilen tas fram. Tekniken möjliggör undersökning av små mängder dna.

Dna finns i de flesta av våra celler. Det dna som analyseras är likadant i hela kroppen och ändrar sig inte över tiden. Sperma eller blod som påträffats på en brottsplats kan därför jämföras med dna-resultatet för ett salivprov från en person tillvaratagit långt senare. Vid dna-analysen undersöks en ytterst liten del av arvsmassan som innehåller tillräckligt med information för att kunna leda till starka slutsatser. De områden i arvsmassan som undersöks kallas STR-markörer. De uppvisar variation mellan olika individer. Analysresultatet för de undersökta STR-markörerna åskådliggörs som en sifferserie kallad dna-profil. Markörerna som analyseras innehåller ingen information om en individs egenskaper, men en markör analyseras som visar på biologiskt kön.

Polismyndigheten
Nationellt forensiskt centrum - NFC
581 94 Linköping • Tel 010-562 80 20 vxl • Fax 013-14 57 15
E-post registrator.nfc@polisen.se

SWEDAC ACKREDITERING
Ackred. nr 1521
Provning
ISO/IEC 17025

Polisen

Elektroniskt underskriven av Sara Witte 2024-04-11 10:19

Nationellt forensiskt centrum - NFC 19(21)
Sakkunnigutlåtande
(DNA)

Datum	Vårt diarienummer
2024-04-11	2023014516
Ert datum	Er beteckning
2023-07-30	5000-K926843-23

De erhållna dna-profilerna jämförs vanligtvis mot personer aktuella i utredningen eller registreras i spårregistret. **Följande hypoteser används** vid värderingen av dna-resultaten vid jämförelse mot person;

Huvudhypotes: Spåret/dna:t kommer från den aktuella personen.
Alternativ hypotes: Spåret/dna:t kommer från någon annan person (som inte är nära släkt med den aktuella personen).

Om huvudhypotesen är sann är det förväntat att resultaten ska överensstämma. Sannolikheten för att erhålla ett överensstämmande resultat om den alternativa hypotesen (dna:t kommer från en annan person) är sann, varierar beroende på resultatet. Det är beräkningen av hur sannolikt det är att erhålla resultatet om dna:t kommer från en annan person som styr vilken slutsatsgrad som slutligen redovisas. Dna-resultatet i en undersökt STR-markör kan vara vanligt förekommande, men genom att analysera flera områden ger det sammantagna resultatet en mycket liten risk för slumpmässig överensstämmelse. Vid överensstämmelse utförs en **frekvensberäkning** som visar hur (o)vanligt dna-resultatet är. Beräkningen avser två obesläktade personer och baseras på en populationsdatabas för svensk majoritetsbefolkning. I beräkningen görs en korrigering så att resultatet kan anses ge en fingervisning om (o)vanligheten även för andra befolkningsgrupper. Överensstämmelse mellan ett fullständigt dna-resultat från en person (NN) och ett fullständigt dna-resultat från ett spår med dna från en person ger alltid slutsatsen ”Grad +4”: *Resultaten talar extremt starkt för att dna:t kommer från NN (Grad +4), om man bortser från möjligheten att det kommer från en nära släkting*[1] . Mängden och kvaliteten på dna:t samt provets beskaffenhet kan medföra att en ofullständig dna-profil erhålls, vilket kan leda till lägre slutsatsgrader.

Ett spår kan innehålla dna från två eller flera personer, **en blandbild**. Detta kan medföra fler möjligheter att förklara resultatet och därmed ökar andelen personer som har en dna-profil som av en slump skulle kunna överensstämma med analysresultatet. Vid utvärdering av ett blandbildsresultat tas hänsyn till bland annat resultatets kvalitet, hur många personer som kan ha bidragit till resultatet, mängden dna i provet, ingående varianter i STR-markörerna och i vilken proportion de förekommer.

Vid utvärdering av dna-resultat används **expertsystemet DNAxs**[2]. I expertsystemet finns en beräkningsmodul som grundar sig på en internationellt vedertagen beräkningsmodell kallad ”probabilistic genotyping”. Utvärdering med stöd av DNAxs har potential att hantera resultat med upp till fyra personer som bidragare och där resultatet uppvisar s.k. stokastisk variation, såsom att inte hela dna-profilen framträder på grund av liten mängd dna. För att ett resultat ska kunna utvärderas med DNAxs behöver dna-provet analyseras minst två gånger. Undantaget är om det dna som påvisas kommer från en person då det räcker med en analys.

Polismyndigheten
Nationellt forensiskt centrum - NFC
581 94 Linköping • Tel 010-562 80 20 vxl • Fax 013-14 57 15
E-post registrator.nfc@polisen.se

SWEDAC ACKREDITERING
Ackred. nr 1521
Provning
ISO/IEC 17025

Polisen

Elektroniskt underskriven av Sara Witte 2024-04-11 10:19

Nationellt forensiskt centrum - NFC 20(21)
Sakkunnigutlåtande
(DNA)

Datum	Vårt diarienummer
2024-04-11	2023014516
Ert datum	Er beteckning
2023-07-30	5000-K926843-23

Utvärdering av dna-resultat med DNAxs sker i flera steg. Först görs en bedömning om dna-resultatet är användbart. Det görs också en bedömning av antalet bidragande personer i dna-resultatet. För dna-resultat som bedömts användbart för jämförelse görs en inledande jämförelse mot person/er i ärendet. Beroende på antalet bidragande personer i dna-resultatet samt hur väl spårets dna-resultat och personens dna-profil stämmer överens avgörs det om någon beräkning av resultatvärde mot person (eller ett annat dna-spår) ska utföras. Därefter sker en beräkning av resultatvärdet.

Hur stor skillnad som tillåts mellan dna-resultatet och person för beräkning av resultatvärde styrs av validerade tröskelvärden. Dessa tröskelvärden är beroende av antalet personer i dna-resultatet. I de fall personers dna-profiler eller andra spår vid jämförelse inte uppfyller tröskelvärdet så utförs ingen beräkning av resultatvärde. Då beräkningar utförs med hjälp av expertsystem (probabilistic genotyping) som DNAxs anses beräknade resultatvärden i intervallen för Grad -2 till Grad +2 inte vara tillräckligt robusta och därmed inte tillförlitliga, varför dessa manuellt bedöms motsvara ett resultatvärde inom intervallet för Grad 0.

Även om sannolikheten är mycket liten, så är den större för **att närbesläktade personer** uppvisar överensstämmande dna-profiler, än att obesläktade personer skulle göra det[3]. Sannolikheten för överensstämmelse är störst mellan helsyskon av samma kön men lägre än 1 på 1 miljon vid en fullständig dna-profil. Sannolikheten för slumpmässig överensstämmelse är betydligt lägre för övriga, mer avlägsna släktskapsrelationer. Sannolikheten att en nära släkting skulle uppvisa en överensstämmelse med dna-resultatet ökar dock om resultatet utgörs av en ofullständig dna-profil eller av en blandbild. I NFC:s ärendeverksamhet har enbart enäggstvillingar visats ha överensstämmande dna-profiler. Råder oklarheter i utredningen kan personprov från relevanta släktingar inhämtas, om inte dna-profilerna redan finns tillgängliga via dna-registret. Om en direkt jämförelse inte är möjlig kan på begäran sannolikheten för slumpmässig överensstämmelse mellan släktingar beräknas.

Vid all material- och spårhantering behöver risken för **kontaminering** minimeras. Effekterna av kontaminering ökar med att en allt mindre mängd spår/dna hanteras Vid all hantering eller kontakt med spår eller föremål som eventuellt ska dna-undersökas finns risk för kontamination. För att minimera riskerna att kontaminera med sitt eget dna eller från andra hanterade föremål ska som minimum munskydd och engångshandskar alltid användas. Engångshandskar behöver bytas ofta och utrustning rengöras (kameror, linjaler o.s.v.). Detta gäller för såväl arbete på brottsplats som vid laboratorium fram till avslutad hantering av ett undersökningsmaterial. Vilka personer som hanterat material och spår bör finnas dokumenterat. I syfte att påvisa kontaminationer och kunna avfärda dem som sådana för att inte vilseleda förundersökningen finns en lagstadgad elimineringsdatabas (EDB), med dna-profiler främst från personer som regelbundet hanterar undersökningsmaterial, t.ex. kriminaltekniker och personal vid NFC. I vissa fall behövs salivprov från andra personer som inte förekommer i EDB för att kunna utesluta dem mot erhållna resultat. Korrekt använd skyddsutrustning är central eftersom en kontamination kan förstöra ett dna-spår (det räcker inte med att ha tillgång till dna-profilen från den kontaminerande personen).

Polismyndigheten
Nationellt forensiskt centrum - NFC
581 94 Linköping • Tel 010-562 80 20 vxl • Fax 013-14 57 15
E-post registrator.nfc@polisen.se

SWEDAC ACKREDITERING
Ackred. nr 1521
Provning
ISO/IEC 17025

Polisen

Elektroniskt underskriven av Sara Witte 2024-04-11 10:19

Nationellt forensiskt centrum - NFC 21(21)

Sakkunnigutlåtande (DNA)

Datum	Vårt diarienummer
2024-04-11	2023014516
Ert datum	Er beteckning
2023-07-30	5000-K926843-23

[1]För mer detaljerad information om NFC:s utlåtandeskala se https://polisen.se/tjanster-tillstand/bestall-forensisk-undersokning/utlatandeskala/
[2]Det finns ett separat Faktablad kring DNAxs.
[3]Det finns ett separat Faktablad kring DNA-resultat och nära släktskap.

Polismyndigheten
Nationellt forensiskt centrum - NFC
581 94 Linköping • Tel 010-562 80 20 vxl • Fax 013-14 57 15
E-post registrator.nfc@polisen.se

SWEDAC ACKREDITERING
Ackred. nr 1521
Provning
ISO/IEC 17025

Polisen

Elektroniskt underskriven av Sara Witte 2024-01-11 08:38

Nationellt forensiskt centrum - NFC 1(33)
Sakkunnigutlåtande
(DNA)

Datum	Vårt diarienummer
2024-01-11	2023014516
Ert datum	Er beteckning
2023-07-30	5000-K926843-23

Polismyndigheten
Sthlm Sydväst Flemingsberg /Forensikgrupp 6/Forensisk station
Cecilia Lidén
106 75 STOCKHOLM

Uppdragsgivare
Polismyndigheten

Allmän information om NFC:s sakkunnigutlåtanden

Återgivande av sakkunnigutlåtande
Vid återgivande av denna redovisning ska detta i normalfallet göras i sin helhet. Om utdrag ur redovisningen återges i annat dokument ska detta följas av en tydlig hänvisning till ursprungsdokumentet.

Standardförfarande och metoder
Standardförfarande och metoder som har använts anges med dokumentbeteckning. Standardförfarande och metoder som ingår i laboratoriets ackreditering enligt ISO/IEC 17025 är markerade med asterisk (*). För förklaring av dokumentbeteckningar hänvisas till laboratoriets hemsida på IntraPolis eller Internet, www.nfc.polisen.se/tjanster. Önskas mer information kontakta ärendeansvarig.

Utlåtandeskala
För information om utlåtandeskalan, se sista sidan.

Polismyndigheten
Nationellt forensiskt centrum - NFC
581 94 Linköping • Tel 010-562 80 20 vxl • Fax 013-14 57 15
E-post registrator.nfc@polisen.se

SWEDAC ACKREDITERING
Ackred. nr 1521
Provning
ISO/IEC 17025

Polisen

Elektroniskt underskriven av Sara Witte 2024-01-11 08:38

Nationellt forensiskt centrum - NFC 2(33)
Sakkunnigutlåtande
(DNA)

Datum	Vårt diarienummer
2024-01-11	2023014516
Ert datum	Er beteckning
2023-07-30	5000-K926843-23

Material, metodik och materialhantering

Beteckning	Undersökningsmaterial
2023-5000-BG86320-1	**Tröja** **Låg på marken i skogen** Beslagsnr: 2023-5000-BG86320-1 Uppdragsgivarens beteckning: 2023-5000-BG86320-1 Forums materialnr: 202301451611 Materialhantering: Materialet återgår Metodik: 852*, 666*, 1388*, 869*, 744*, 727*
2023-5000-BG86320-2	**Skor, höger och vänster** **Låg på marken i skogen** Beslagsnr: 2023-5000-BG86320-2 Uppdragsgivarens beteckning: 2023-5000-BG86320-2 Forums materialnr: 202301451622 Materialhantering: Materialet återgår separat Metodik: 852*, 666*, 1388*, 869*, 744*, 727*, 1828*, 736*
2023-5000-BG86320-4	**Cellofanplast, härva** **Låg på marken i skogen** Beslagsnr: 2023-5000-BG86320-4 Uppdragsgivarens beteckning: 2023-5000-BG86320-4 Forums materialnr: 202301451601 Materialhantering: Materialet återgår Metodik: 852*, 666*, 1388*, 869*, 744*, 727*, 1828*, 736*
2023-5000-BG86320-5	**Cellofanplast, 1** **Låg på marken i skogen** Beslagsnr: 2023-5000-BG86320-5 Uppdragsgivarens beteckning: 2023-5000-BG86320-5 Forums materialnr: 202301451602 Materialhantering: Materialet återgår Metodik: 852*, 666*, 1388*, 869*, 744*, 727*
2023-5000-BG86320-6	**Cellofanplast, 2** **Låg på marken i skogen** Beslagsnr: 2023-5000-BG86320-6 Uppdragsgivarens beteckning: 2023-5000-BG86320-6 Forums materialnr: 202301451603 Materialhantering: Materialet återgår Metodik: 852*, 666*, 1388*, 869*, 744*, 727*, 1828*, 736*

Polismyndigheten
Nationellt forensiskt centrum - NFC
581 94 Linköping • Tel 010-562 80 20 vxl • Fax 013-14 57 15
E-post registrator.nfc@polisen.se

SWEDAC ACKREDITERING
Ackred. nr 1521
Provning
ISO/IEC 17025

Polisen

Elektroniskt underskriven av Sara Witte 2024-01-11 08:38

Nationellt forensiskt centrum - NFC 3(33)
Sakkunnigutlåtande
(DNA)

Datum	Vårt diarienummer
2024-01-11	2023014516
Ert datum	Er beteckning
2023-07-30	5000-K926843-23

2023-5000-BG86320-7	**Cellofanplast, 3** **Låg på marken i skogen** Beslagsnr: 2023-5000-BG86320-7 Uppdragsgivarens beteckning: 2023-5000-BG86320-7 Forums materialnr: 202301451605 Materialhantering: Materialet återgår Metodik: 852*, 666*, 1388*, 869*, 744*, 727*, 1828*, 736*
2023-5000-BG89628-1	**Täcke** **Täcke i vitt påslakan som låg ovanpå sängen i sovrummet** Beslagsnr: 2023-5000-BG89628-1 Uppdragsgivarens beteckning: 2023-5000-BG89628-1 Forums materialnr: 202301451627 Materialhantering: Materialet återgår separat Metodik: 852*, 666*, 1388*, 869*, 744*, 727*, 1828*, 736*
2023-5000-BG89628-5	**Blå tändare** **Låg på glasbordet i vardagsrummet** Beslagsnr: 2023-5000-BG89628-5 Uppdragsgivarens beteckning: 2023-5000-BG89628-5 Forums materialnr: 202301451621 Materialhantering: Materialet återgår Metodik: 852*, 666*, 1388*, 869*, 744*, 727*, 1828*, 736*
2023-5000-BG89628-7	**Brun läder sittpuff** **Stod på golvet inne i vardagsrummet** Beslagsnr: 2023-5000-BG89628-7 Uppdragsgivarens beteckning: 2023-5000-BG89628-7 Forums materialnr: 202301451641 Materialhantering: Materialet återgår separat Metodik: 852*, 666*, 1388*, 869*, 744*, 727*
5312/30123-23/G041	**Flaska med matolja** **Stod på fläkt ovanför spis i kök** Uppdragsgivarens beteckning: 5312/30123-23/G041 Forums materialnr: 202301451640 Materialhantering: Materialet återgår Metodik: 852*, 666*, 1388*, 869*, 744*, 727*

Polismyndigheten
Nationellt forensiskt centrum - NFC
581 94 Linköping • Tel 010-562 80 20 vxl • Fax 013-14 57 15
E-post registrator.nfc@polisen.se

SWEDAC ACKREDITERING
Ackred. nr 1521
Provning
ISO/IEC 17025

Polisen

Elektroniskt underskriven av Sara Witte 2024-01-11 08:38

Nationellt forensiskt centrum - NFC 4(33)
Sakkunnigutlåtande
(DNA)

Datum	Vårt diarienummer
2024-01-11	2023014516
Ert datum	Er beteckning
2023-07-30	5000-K926843-23

5312/30123-23/G042	**En blå/vit rutig filt** **På golvet innanför skjutdörren i pb HBX871** Uppdragsgivarens beteckning: 5312/30123-23/G042 Forums materialnr: 202301451645 Materialhantering: Materialet återgår separat Metodik: 852*, 666*, 1388*, 869*, 744*, 727*, 1828*, 736*
5312/30123-23/G043	**En flerfärgad filt** **På golvet innanför skjutdörren i pb HBX871** Uppdragsgivarens beteckning: 5312/30123-23/G043 Forums materialnr: 202301451642 Materialhantering: Materialet återgår separat Metodik: 852*, 666*, 1388*, 869*, 744*, 727*, 1828*, 736*
5312/30123-23/G044	**Ett spännband** **På golvet innanför det bakre dörrparet i llb HBX871** Uppdragsgivarens beteckning: 5312/30123-23/G044 Forums materialnr: 202301451643 Materialhantering: Materialet återgår separat Metodik: 852*, 666*, 1388*, 869*, 744*, 727*, 1828*, 736*
5312/30123-23/G045	**Ett spännband** **På golvet innanför det bakre dörrparet i llb HBX871** Uppdragsgivarens beteckning: 5312/30123-23/G045 Forums materialnr: 202301451644 Materialhantering: Materialet återgår separat Metodik: 852*, 666*, 1388*, 869*, 744*, 727*, 1828*, 736*
5312/30123-23/G046	**En svart jacka** **På golvets mitt ovanpå en plastlåda i llb HBX871** Uppdragsgivarens beteckning: 5312/30123-23/G046 Forums materialnr: 202301451647 Materialhantering: Materialet återgår separat Metodik: 852*, 666*, 1388*, 869*, 744*, 727*, 1828*, 736*
5312/30123-23/G047	**En par arbetshandskar** **På golvets mitt ovanpå en plastlåda i llb HBX871** Uppdragsgivarens beteckning: 5312/30123-23/G047 Forums materialnr: 202301451648 Materialhantering: Materialet återgår separat Metodik: 852*, 666*, 1388*, 869*, 744*, 727*, 1828*, 736*

Polismyndigheten
Nationellt forensiskt centrum - NFC
581 94 Linköping • Tel 010-562 80 20 vxl • Fax 013-14 57 15
E-post registrator.nfc@polisen.se

SWEDAC ACKREDITERING
Ackred. nr 1521
Provning
ISO/IEC 17025

Polisen

Elektroniskt underskriven av Sara Witte 2024-01-11 08:38

Nationellt forensiskt centrum - NFC 5(33)
Sakkunnigutlåtande
(DNA)

Datum	Vårt diarienummer
2024-01-11	2023014516
Ert datum	Er beteckning
2023-07-30	5000-K926843-23

5312/30123-23/S001	**Löv, 5** **BPU-hund markering på löv med besudling** Uppdragsgivarens beteckning: 5312/30123-23/S001 Forums materialnr: 202301451625 Materialhantering: Materialet återgår separat Metodik: 852*, 666*, 1388*
5312/30123-23/S002	**Löv, markörpil** **BPU-hund markering på löv med besudling** Uppdragsgivarens beteckning: 5312/30123-23/S002 Forums materialnr: 202301451626 Materialhantering: Materialet återgår separat Metodik: 852*, 666*, 1388*, 869*, 744*, 727*
5312/30123-23/S003	**Cigarillfimp** **Låg på asfalten vid början av stigen in i skogen** Uppdragsgivarens beteckning: 5312/30123-23/S003 Forums materialnr: 202301451609 Materialhantering: Materialet har förbrukats Metodik: 852*, 666*, 1388*, 869*, 744*, 727*
5312/30123-23/S004	**Cigarettfimp** **Låg intill asfalten på gräset vid början av stigen in i skogen** Uppdragsgivarens beteckning: 5312/30123-23/S004 Forums materialnr: 202301451610 Materialhantering: Materialet har förbrukats Metodik: 852*, 666*, 1388*, 869*, 744*, 727*
5312/30123-23/S006	**Nagelskrap** **Höger hand** Uppdragsgivarens beteckning: 5312/30123-23/S006 Forums materialnr: 202301451623 Materialhantering: Materialet har förbrukats Metodik: 852*, 666*, 1388*, 869*, 744*, 727*, 1828*, 736*
5312/30123-23/S007	**Nagelskrap** **Vänster hand** Uppdragsgivarens beteckning: 5312/30123-23/S007 Forums materialnr: 202301451624 Materialhantering: Materialet återgår separat Metodik: 852*, 666*, 1388*, 869*, 744*, 727*

Polismyndigheten
Nationellt forensiskt centrum - NFC
581 94 Linköping • Tel 010-562 80 20 vxl • Fax 013-14 57 15
E-post registrator.nfc@polisen.se

SWEDAC ACKREDITERING
Ackred. nr 1521
Provning
ISO/IEC 17025

Polisen

Elektroniskt underskriven av Sara Witte 2024-01-11 08:38

Nationellt forensiskt centrum - NFC 6(33)
Sakkunnigutlåtande
(DNA)

Datum	Vårt diarienummer
2024-01-11	2023014516
Ert datum	Er beteckning
2023-07-30	5000-K926843-23

5312/30123-23/S011	**Tops med eventuellt DNA-spår** **Brevlådefack innanför portdörren** Uppdragsgivarens beteckning: 5312/30123-23/S011 Forums materialnr: 202301451612 Materialhantering: Materialet har förbrukats Metodik: 852*, 666*, 1388*, 869*, 744*, 727*, 1828*, 736*
5312/30123-23/S014	**Tops med eventuellt DNA-spår** **Markering av kriminalsökhund på sovrumsgolvet vid en jordglob** Uppdragsgivarens beteckning: 5312/30123-23/S014 Forums materialnr: 202301451613 Materialhantering: Materialet har förbrukats Metodik: 852*, 666*, 1388*, 869*, 744*, 727*
5312/30123-23/S015	**Tops med eventuellt DNA-spår** **Flottig besudling ovanför tittögat på lägenhetsdörren** Uppdragsgivarens beteckning: 5312/30123-23/S015 Forums materialnr: 202301451614 Materialhantering: Materialet har förbrukats Metodik: 852*, 666*, 1388*, 869*, 744*, 727*, 1828*, 736*
5312/30123-23/S016	**Tops med eventuellt DNA-spår** **Besudling på flärp över tittögat** Uppdragsgivarens beteckning: 5312/30123-23/S016 Forums materialnr: 202301451615 Materialhantering: Materialet har förbrukats Metodik: 852*, 666*, 1388*, 869*, 744*, 727*
5312/30123-23/S017	**Tops med eventuellt DNA-spår** **Stickpropp till golvlampa i vardagsrummet** Uppdragsgivarens beteckning: 5312/30123-23/S017 Forums materialnr: 202301451616 Materialhantering: Materialet har förbrukats Metodik: 852*, 666*, 1388*, 869*, 744*, 727*
5312/30123-23/S018	**Tops med eventuellt DNA-spår** **Bänk i vardagsrummet** Uppdragsgivarens beteckning: 5312/30123-23/S018 Forums materialnr: 202301451617 Materialhantering: Materialet kastas Metodik: 852*, 666*, 1388*, 869*, 744*, 727*

Polismyndigheten
Nationellt forensiskt centrum - NFC
581 94 Linköping • Tel 010-562 80 20 vxl • Fax 013-14 57 15
E-post registrator.nfc@polisen.se

SWEDAC ACKREDITERING
Ackred. nr 1521
Provning
ISO/IEC 17025

Polisen

Elektroniskt underskriven av Sara Witte 2024-01-11 08:38

Nationellt forensiskt centrum - NFC 7(33)
Sakkunnigutlåtande
(DNA)

Datum	Vårt diarienummer
2024-01-11	2023014516
Ert datum	Er beteckning
2023-07-30	5000-K926843-23

5312/30123-23/S021	**Tops med eventuellt DNA-spår** **Besudling höger handtag på stol i vardagsrum** Uppdragsgivarens beteckning: 5312/30123-23/S021 Forums materialnr: 202301451618 Materialhantering: Materialet har förbrukats Metodik: 852*, 666*, 1388*, 869*, 744*, 727*
5312/30123-23/S022	**Tops med eventuellt DNA-spår** **Besudling vänster handtag på stol i vardagsrum** Uppdragsgivarens beteckning: 5312/30123-23/S022 Forums materialnr: 202301451619 Materialhantering: Materialet har förbrukats Metodik: 852*, 666*, 1388*, 869*, 744*, 727*
5312/30123-23/S023	**Tops med eventuellt DNA-spår** **På vägg intill element i sovrum** Uppdragsgivarens beteckning: 5312/30123-23/S023 Forums materialnr: 202301451620 Materialhantering: Materialet har förbrukats Metodik: 852*, 666*, 1388*, 869*, 744*, 727*, 1828*, 736*
5312/30123-23/S059	**Tops** **Dörrhandtag insida förardörr** Uppdragsgivarens beteckning: 5312/30123-23/S059 Forums materialnr: 202301451649 Materialhantering: Materialet har förbrukats Metodik: 852*, 666*, 1388*, 869*, 744*, 727*, 1828*, 736*
5312/30123-23/S061	**Tops** **Dörrhandtag insida främre passagerardörr** Uppdragsgivarens beteckning: 5312/30123-23/S061 Forums materialnr: 202301451650 Materialhantering: Materialet har förbrukats Metodik: 852*, 666*, 1388*, 869*, 744*, 727*, 1828*, 736*
5312/30123-23/S062	**Tops** **Dörrhandtag utsida bakdörr** Uppdragsgivarens beteckning: 5312/30123-23/S062 Forums materialnr: 202301451651 Materialhantering: Materialet har förbrukats Metodik: 852*, 666*, 1388*, 869*, 744*, 727*

Polismyndigheten
Nationellt forensiskt centrum - NFC
581 94 Linköping • Tel 010-562 80 20 vxl • Fax 013-14 57 15
E-post registrator.nfc@polisen.se

SWEDAC ACKREDITERING
Ackred. nr 1521
Provning
ISO/IEC 17025

Polisen

Elektroniskt underskriven av Sara Witte 2024-01-11 08:38

Nationellt forensiskt centrum - NFC 8(33)
Sakkunnigutlåtande
(DNA)

Datum	Vårt diarienummer
2024-01-11	2023014516
Ert datum	Er beteckning
2023-07-30	5000-K926843-23

5312/30123-23/S063	**Tops** **Dörrhandtag/öppnare insida bakdörr** Uppdragsgivarens beteckning: 5312/30123-23/S063 Forums materialnr: 202301451652 Materialhantering: Materialet har förbrukats Metodik: 852*, 666*, 1388*, 869*, 744*, 727*, 1828*, 736*
5312/30123-23/S064	**Tops** **Dörrhandtag utsida sidodörr** Uppdragsgivarens beteckning: 5312/30123-23/S064 Forums materialnr: 202301451653 Materialhantering: Materialet har förbrukats Metodik: 852*, 666*, 1388*, 869*, 744*, 727*
5312/30123-23/S079	**Tops** **Över insida av höger bakdörr** Uppdragsgivarens beteckning: 5312/30123-23/S079 Forums materialnr: 202301451655 Materialhantering: Materialet har förbrukats Metodik: 852*, 666*, 1388*, 869*, 744*, 727*
5312/30123-23/S080	**Tops** **Över insida av vänster bakdörr** Uppdragsgivarens beteckning: 5312/30123-23/S080 Forums materialnr: 202301451656 Materialhantering: Materialet har förbrukats Metodik: 852*, 666*, 1388*, 869*, 744*, 727*, 1828*, 736*
5312/30123-23/S081	**Hår/damm** **Säkrat med dammsugare/filter lastutrymme golv** Uppdragsgivarens beteckning: 5312/30123-23/S081 Forums materialnr: 202301451657 Materialhantering: Materialet återgår separat Metodik: 852*, 666*, 1388*, 869*, 744*, 727*
5312/30123-23/S082	**Hår/damm** **Säkrat med dammsugare/filter lastutrymme golv** Uppdragsgivarens beteckning: 5312/30123-23/S082 Forums materialnr: 202301451658 Materialhantering: Materialet återgår separat Metodik: 852*, 666*, 1388*, 869*, 744*, 727*

Polismyndigheten
Nationellt forensiskt centrum - NFC
581 94 Linköping • Tel 010-562 80 20 vxl • Fax 013-14 57 15
E-post registrator.nfc@polisen.se

SWEDAC ACKREDITERING
Ackred. nr 1521
Provning
ISO/IEC 17025

Polisen

Elektroniskt underskriven av Sara Witte 2024-01-11 08:38

Nationellt forensiskt centrum - NFC 9(33)
Sakkunnigutlåtande
(DNA)

Datum	Vårt diarienummer
2024-01-11	2023014516
Ert datum	Er beteckning
2023-07-30	5000-K926843-23

5312/30123-23/S084	**Uppsamlat damm/hår** **På pappersark under blå/Vit-rutig filt** Uppdragsgivarens beteckning: 5312/30123-23/S084 Forums materialnr: 202301451659 Materialhantering: Materialet återgår separat Metodik: 852*, 666*, 1388*, 869*, 744*, 727*
5312/30123-23/S085	**Uppsamlat damm/hår** **På pappersark under flerfärgad filt** Uppdragsgivarens beteckning: 5312/30123-23/S085 Forums materialnr: 202301451660 Materialhantering: Materialet återgår separat Metodik: 852*, 666*, 1388*, 869*, 744*, 727*
5312/30123-23/S086	**Uppsamlat damm/hår** **På pappersark under orangea spännband** Uppdragsgivarens beteckning: 5312/30123-23/S086 Forums materialnr: 202301451661 Materialhantering: Materialet återgår separat Metodik: 852*, 666*, 1388*, 869*, 744*, 727*

Polismyndigheten
Nationellt forensiskt centrum - NFC
581 94 Linköping • Tel 010-562 80 20 vxl • Fax 013-14 57 15
E-post registrator.nfc@polisen.se

SWEDAC ACKREDITERING
Ackred. nr 1521
Provning
ISO/IEC 17025

Polisen

Elektroniskt underskriven av Sara Witte 2024-01-11 08:38

Nationellt forensiskt centrum - NFC 10(33)

Sakkunnigutlåtande (DNA)

Datum	Vårt diarienummer
2024-01-11	2023014516
Ert datum	Er beteckning
2023-07-30	5000-K926843-23

Beteckning /Provid	Jämförelsematerial
DNA-AC-005912	Angivet namn: Layth Al-Azzawi Personnummer: 20080927-7437 Provtyp: Muskel Uppdragsgivarens beteckning: DNA-AC-005912 Forums materialnr: 202333297501 Materialhantering: Materialet arkiveras Metodik: 870*, 869*, 765*, 1828*, 736*
DNA-AC-006210	Angivet namn: Mohamed Suleiman Personnummer: 20081226-9694 Provtyp: Blod i rör Uppdragsgivarens beteckning: DNA-AC-006210 Forums materialnr: 202332916801 Materialhantering: Materialet arkiveras Metodik: 870*, 869*, 765*, 1828*, 736*
DNA-AG-028454	Angivet namn: Joel [redacted] Personnummer: [redacted] Provtyp: Salivprov på FTA-kort Uppdragsgivarens beteckning: DNA-AG-028454 Forums materialnr: 201933083401 Materialhantering: Materialet är kastat Metodik: 870*, 869*, 765*, 1828*, 736*
DNA-AG-080604	Angivet namn: George Hanna Personnummer: 19930925-1933 Provtyp: Salivprov på FTA-kort Uppdragsgivarens beteckning: DNA-AG-080604 Forums materialnr: 202033353801 Materialhantering: Materialet är kastat Metodik: 870*, 869*, 765*, 1828*, 736*
DNA-AG-234302	Angivet namn: Robin Johansson Personnummer: 19920224-4654 Provtyp: Salivprov på FTA-kort Uppdragsgivarens beteckning: DNA-AG-234302 Forums materialnr: 202231034501 Materialhantering: Materialet är kastat Metodik: 870*, 869*, 765*, 1828*, 736*

Polismyndigheten
Nationellt forensiskt centrum - NFC
581 94 Linköping • Tel 010-562 80 20 vxl • Fax 013-14 57 15
E-post registrator.nfc@polisen.se

SWEDAC ACKREDITERING
Ackred. nr 1521
Provning
ISO/IEC 17025

Polisen

Elektroniskt underskriven av Sara Witte 2024-01-11 08:38

Nationellt forensiskt centrum - NFC 11(33)
Sakkunnigutlåtande
(DNA)

Datum	Vårt diarienummer
2024-01-11	2023014516
Ert datum	Er beteckning
2023-07-30	5000-K926843-23

DNA-AG-313157	Angivet namn: [redacted] Personnummer: [redacted] Provtyp: Salivprov på FTA-kort Uppdragsgivarens beteckning: DNA-AG-313157 Forums materialnr: 202333566701 Materialhantering: Materialet är kastat Metodik: 870*, 869*, 765*, 1828*, 736*
DNA-AG-314925	Angivet namn: Rebecca [redacted] Personnummer: [redacted] Provtyp: Salivprov på FTA-kort Uppdragsgivarens beteckning: DNA-AG-314925 Forums materialnr: 202333002301 Materialhantering: Materialet är kastat Metodik: 870*, 869*, 765*, 1828*, 736*
DNA-AG-314926	Angivet namn: Miguel [redacted] Personnummer: [redacted] Provtyp: Salivprov på FTA-kort Uppdragsgivarens beteckning: DNA-AG-314926 Forums materialnr: 202333011501 Materialhantering: Materialet är kastat Metodik: 870*, 869*, 765*, 1828*, 736*
DNA-AG-314927	Angivet namn: Birgitta [redacted] Personnummer: [redacted] Provtyp: Salivprov på FTA-kort Uppdragsgivarens beteckning: DNA-AG-314927 Forums materialnr: 202333011201 Materialhantering: Materialet är kastat Metodik: 870*, 869*, 765*, 1828*, 736*
DNA-AG-314928	Angivet namn: Juan [redacted] Personnummer: [redacted] Provtyp: Salivprov på FTA-kort Uppdragsgivarens beteckning: DNA-AG-314928 Forums materialnr: 202334284201 Materialhantering: Materialet är kastat Metodik: 870*, 869*, 765*, 1828*, 736*

Polismyndigheten
Nationellt forensiskt centrum - NFC
581 94 Linköping • Tel 010-562 80 20 vxl • Fax 013-14 57 15
E-post registrator.nfc@polisen.se

SWEDAC ACKREDITERING
Ackred. nr 1521
Provning
ISO/IEC 17025

Polisen

Elektroniskt underskriven av Sara Witte 2024-01-11 08:38

Nationellt forensiskt centrum - NFC 12(33)
Sakkunnigutlåtande
(DNA)

Datum	Vårt diarienummer
2024-01-11	2023014516
Ert datum	Er beteckning
2023-07-30	5000-K926843-23

DNA-AG-315068	Angivet namn: Tuva-Maja [redacted] Personnummer: [redacted] Provtyp: Salivprov på FTA-kort Uppdragsgivarens beteckning: DNA-AG-315068 Forums materialnr: 202333583101 Materialhantering: Materialet är kastat Metodik: 870*, 869*, 765*, 1828*, 736* Personprovskostnad: Se undersökningsrelaterad information
DNA-AG-315126	Angivet namn: Mustafa Mert Göcmenoglu Personnummer: 20060521-4915 Provtyp: Salivprov på FTA-kort Uppdragsgivarens beteckning: DNA-AG-315126 Forums materialnr: 202333342301 Materialhantering: Materialet är kastat Metodik: 870*, 869*, 765*, 1828*, 736* Personprovskostnad: Se undersökningsrelaterad information
DNA-AG-315128	Angivet namn: Can Mikail Tuomi Personnummer: 20011118-5112 Provtyp: Salivprov på FTA-kort Uppdragsgivarens beteckning: DNA-AG-315128 Forums materialnr: 202333341801 Materialhantering: Materialet är kastat Metodik: 870*, 869*, 765*, 1828*, 736* Personprovskostnad: Se undersökningsrelaterad information
DNA-AG-328483	Angivet namn: ROBIN [redacted] [redacted] Personnummer: [redacted] Provtyp: Salivprov på FTA-kort Uppdragsgivarens beteckning: DNA-AG-328483 Forums materialnr: 202334031001 Materialhantering: Materialet är kastat Metodik: 870*, 869*, 765*, 1828*, 736* Personprovskostnad: Se undersökningsrelaterad information

Polismyndigheten
Nationellt forensiskt centrum - NFC
581 94 Linköping • Tel 010-562 80 20 vxl • Fax 013-14 57 15
E-post registrator.nfc@polisen.se

SWEDAC ACKREDITERING
Ackred. nr 1521
Provning
ISO/IEC 17025

Polisen

Elektroniskt underskriven av Sara Witte 2024-01-11 08:38

Nationellt forensiskt centrum - NFC 13(33)
Sakkunnigutlåtande
(DNA)

Datum	Vårt diarienummer
2024-01-11	2023014516
Ert datum	Er beteckning
2023-07-30	5000-K926843-23

Ändamål

Ändamålet är att undersöka om det på ovanstående undersökningsmaterial förekommer biologiska spår som avseende DNA kommer från någon av de under jämförelsematerial nämnda personerna eller annan person.

Undersökningsrelaterad information

DNA

För information om undersökning av biologiska spår och DNA, se bilaga sist i utlåtandet.

Eventuella DNA-prov arkiveras vid laboratoriet i minst 30 år. Arkiveringstiden är kopplad till brottskategori.

Spår- och DNA-register

För att tillgodose författningsenliga krav på rättssäkerhet och registerkvalitet, skall den uppdragsgivare som begärt DNA-analysen meddela NFC när ej längre relevanta DNA-resultat skall gallras ur spårregistret.

Personprovskostnad

Analyskostnad för personprov, se jämförelsematerial ovan, är 950 SEK/prov (se RB 31:1).

Anmärkning angående jämförelsematerial

Jämförelsematerialen för personerna nämnda under jämförelsematerial uppvisar med varandra olika DNA-profiler och kan således särskiljas från varandra.

Angående utvärdering av DNA-resultat

I de fall personer i ärendet har för liten överensstämmelse med ett spår har någon slutsatsgrundande beräkning inte utförts. För mer information se bilaga sist i utlåtandet.

Polismyndigheten
Nationellt forensiskt centrum - NFC
581 94 Linköping • Tel 010-562 80 20 vxl • Fax 013-14 57 15
E-post registrator.nfc@polisen.se

SWEDAC ACKREDITERING
Ackred. nr 1521
Provning
ISO/IEC 17025

Polisen

Elektroniskt underskriven av Sara Witte 2024-01-11 08:38

Nationellt forensiskt centrum - NFC 14(33)
Sakkunnigutlåtande
(DNA)

Datum	Vårt diarienummer
2024-01-11	2023014516
Ert datum	Er beteckning
2023-07-30	5000-K926843-23

Undersökning och slutsats

I ärendet har DNA som uppnår kriterierna för registrering i spårregistret från tre okända personer påvisats, dessa benämns Okänd 1 – Okänd 3.

2023-5000-BG86320-1	Tröja. Låg på marken i skogen *Forums materialnr: 202301451611*
DNA	I sex undersökta områden (på luvans ut- och insida, rätsida höger axelområde och på rätsida höger ärm) kunde något detekterbart DNA inte påvisas. Någon undersökning avseende blod har i samråd med uppdragsgivaren inte utförts.

2023-5000-BG86320-2	Skor, höger och vänster. Låg på marken i skogen *Forums materialnr: 202301451622*
DNA	I två undersökta besudlingar (på utsida av höger sko) påvisades blod. Resultatet kunde, på grund av att det innehåller för lite information, inte utvärderas. I ett undersökt område (tåområde på utsida vänster sko) påvisades DNA. Resultatet kunde, på grund av att det innehåller för lite information, inte utvärderas. I ett undersökt område (tåområde på utsida höger sko) kunde något detekterbart DNA inte påvisas. Ett undersökt område (utsida hälområde på vänster sko) reagerade så som för blod, men vid utförd DNA-analys kunde DNA i tillräcklig mängd inte påvisas. Ett undersökt område (utsida hälområde på höger sko) reagerade så som för blod, men vid utförd DNA-analys kunde något detekterbart DNA inte påvisas.

Polismyndigheten
Nationellt forensiskt centrum - NFC
581 94 Linköping • Tel 010-562 80 20 vxl • Fax 013-14 57 15
E-post registrator.nfc@polisen.se

SWEDAC ACKREDITERING
Ackred. nr 1521
Provning
ISO/IEC 17025

Polisen

Elektroniskt underskriven av Sara Witte 2024-01-11 08:38

Nationellt forensiskt centrum - NFC 15(33)
Sakkunnigutlåtande
(DNA)

Datum	Vårt diarienummer
2024-01-11	2023014516
Ert datum	Er beteckning
2023-07-30	5000-K926843-23

2023-5000-BG86320-4 Cellofanplast, härva. Låg på marken i skogen

Forums materialnr: 202301451601

DNA	Ett undersökt område (**a.**) reagerade så som för blod, men vid utförd DNA-analys kunde något detekterbart DNA inte påvisas. I ett undersökt område (**b.**) påvisades blod. Resultatet kunde, på grund av att det innehåller för lite information, inte utvärderas. Ett undersökt område (**c.**) reagerade så som för blod. Vid utförd DNA-analys påvisades DNA. Resultaten talar extremt starkt för att DNA:t kommer från Mohamed Suleiman (*Grad +4*), om man bortser från möjligheten att det kommer från en nära släkting. Ett undersökt område (**d.**) reagerade så som för blod. Vid utförd DNA-analys påvisades DNA. Resultatet kunde, på grund av att det innehåller för lite information, inte utvärderas.

Polismyndigheten
Nationellt forensiskt centrum - NFC
581 94 Linköping • Tel 010-562 80 20 vxl • Fax 013-14 57 15
E-post registrator.nfc@polisen.se

SWEDAC ACKREDITERING
Ackred. nr 1521
Provning
ISO/IEC 17025

	Fyra undersökta områden (**e**, **f**, **g**, **h.**) reagerade så som för blod, men vid utförd DNA-analys kunde något detekterbart DNA inte påvisas. I ett undersökt område (**i.**) kunde något detekterbart DNA inte påvisas. I en undersökt besudling (**j.**) påvisades blod. Resultaten talar extremt starkt för att blodet/DNA:t kommer från Mohamed Suleiman (*Grad +4*), om man bortser från möjligheten att det kommer från en nära släkting.
2023-5000-BG86320-5	Cellofanplast, 1. Låg på marken i skogen *Forums materialnr: 202301451602*
DNA	Fyra undersökta områden (ena och andra sidan på en ände samt två områden på befintlig utsida) reagerade så som för blod, men vid utförd DNA-analys kunde något detekterbart DNA inte påvisas. En undersökt besudling reagerade så som för blod, men vid utförd DNA-analys kunde något detekterbart DNA inte påvisas.
2023-5000-BG86320-6	Cellofanplast, 2. Låg på marken i skogen *Forums materialnr: 202301451603*
DNA	I ett undersökt område (en ände) påvisades blod. Resultaten talar extremt starkt för att blodet/DNA:t kommer från Mohamed Suleiman (*Grad +4*), om man bortser från möjligheten att det kommer från en nära släkting. En undersökt besudling reagerade så som för blod, vid utförd DNA-analys kunde något detekterbart DNA inte påvisas.
2023-5000-BG86320-7	Cellofanplast, 3. Låg på marken i skogen *Forums materialnr: 202301451605*
DNA	Ett undersökt område (ena sidan på en ände) reagerade så som för blod. Vid utförd DNA-analys påvisades DNA. Resultatet kunde, på grund av att det innehåller för lite information, inte utvärderas. I ett undersökt område (andra sidan av änden ovan) påvisades blod. Resultatet kunde, på grund av att det innehåller för lite information, inte utvärderas. Ett undersökt område (ena sidan på en ände) reagerade så som för blod. Vid utförd DNA-analys påvisades DNA.

	Resultaten talar extremt starkt för att DNA:t kommer från Mohamed Suleiman (*Grad +4*), om man bortser från möjligheten att det kommer från en nära släkting. I ett undersökt område (andra sidan av änden ovan) påvisades blod. Resultaten talar extremt starkt för att blodet/DNA:t kommer från Mohamed Suleiman (*Grad +4*), om man bortser från möjligheten att det kommer från en nära släkting. En undersökt besudling reagerade så som för blod, vid utförd DNA-analys påvisades DNA. Resultatet kunde, på grund av att det innehåller för lite information, inte utvärderas.
2023-5000-BG89628-1	Täcke. Täcke i vitt påslakan som låg ovanpå sängen i sovrummet *Forums materialnr: 202301451627*
DNA	I ett undersökt område (ett av hörnen) påvisades DNA. Analysen visar en blandning av DNA. Blandningen utgörs av en huvuddel från en person samt av en mindre del som inte kunde utvärderas. Resultaten talar extremt starkt för att huvuddelen av DNA:t kommer från Birgitta [redacted] (*Grad +4*), om man bortser från möjligheten att det kommer från en nära släkting. I två undersökta områden (ett av hörnen samt vid kanten på ena långsidan) påvisades DNA. Resultaten talar extremt starkt för att DNA:t i de båda områdena kommer från Birgitta [redacted] (*Grad +4*), om man bortser från möjligheten att det kommer från en nära släkting. *Spåret S048459-23 har tidigare lagts in i spårregistret, men gallrats i och med träff mot Birgitta* [redacted]. I ett undersökt område (ett av hörnen) påvisades DNA. Analysen visar en blandning av DNA från minst två personer. Resultaten talar extremt starkt för att del av DNA:t kommer från Birgitta [redacted] (*Grad +4*), om man bortser från möjligheten att det kommer från en nära släkting. Resultaten talar extremt starkt för att del av DNA:t kommer från Rebecca [redacted] (*Grad +4*), om man bortser från möjligheten att det kommer från en nära släkting. För var och en av George Hanna, Miguel [redacted], Layth Al-Azzawi, Juan [redacted], *Okänd 1, Okänd 2* och *Okänd* 3 talar resultaten extremt starkt för att DNA:t inte kommer från vederbörande (*Grad -4*).

	I ett undersökt område (ett av hörnen) påvisades DNA. Analysen visar en blandning av DNA från minst tre personer. Blandningen bedöms utgöras av en huvuddel från två personer samt av en mindre del som inte kunde utvärderas. Resultaten talar extremt starkt för att del av DNA:t i huvuddelen kommer från Birgitta [redacted] (*Grad +4*), om man bortser från möjligheten att det kommer från en nära släkting. Resultaten talar extremt starkt för att del av DNA:t i huvuddelen kommer från Miguel [redacted] (*Grad +4*), om man bortser från möjligheten att det kommer från en nära släkting. I en undersökt besudling kunde DNA i tillräcklig mängd inte påvisas. En undersökt besudling reagerade så som för blod. Vid utförd DNA-analys kunde något detekterbart DNA inte påvisas.

2023-5000-BG89628-5	Blå tändare. Låg på glasbordet i vardagsrummet *Forums materialnr: 202301451621*
DNA	I ett undersökt område (gnisthjul samt knapp) påvisades DNA. Analysen visar en blandning av DNA. Blandningen utgörs av en huvuddel från en person samt av en mindre del som inte kunde utvärderas. Resultaten talar extremt starkt för att huvuddelen av DNA:t kommer från Can Mikail Tuomi (*Grad +4*), om man bortser från möjligheten att det kommer från en nära släkting. *Spåret S048505-23 har tidigare lagts in i spårregistret, men gallrats i och med träff mot Can Mikail Tuomi. Träffen är redovisad i en träffrapport.*

2023-5000-BG89628-7	Brun läder sittpuff. Stod på golvet inne i vardagsrummet *Forums materialnr: 202301451641*
DNA	I ett undersökt område (del av ovansidan) kunde DNA i tillräcklig mängd inte påvisas. En undersökt besudling reagerade så som för blod. Vid utförd DNA-analys kunde något detekterbart DNA inte påvisas.

5312/30123-23/G041	Flaska med matolja. Stod på fläkt ovanför spis i kök *Forums materialnr: 202301451640*
DNA	I ett undersökt område (del av korken) kunde DNA i tillräcklig mängd inte påvisas.

Polisen

Elektroniskt underskriven av Sara Witte 2024-01-11 08:38

Nationellt forensiskt centrum - NFC 19(33)
Sakkunnigutlåtande
(DNA)

Datum	Vårt diarienummer
2024-01-11	2023014516
Ert datum	Er beteckning
2023-07-30	5000-K926843-23

5312/30123-23/G042	En blå/vit rutig filt. På golvet innanför skjutdörren i pb HBX871
	Forums materialnr: 202301451645
DNA	I ett undersökt område (mittområde på ena sidan) påvisades DNA. Analysen visar en blandning av DNA från minst fyra personer. Resultaten talar varken för eller emot att del av DNA:t kommer från *Okänd 1* (*Grad 0*). I ett undersökt område (mittområde på ena sidan) påvisades DNA. Analysen visar en blandning av DNA från minst fyra personer. Resultaten talar extremt starkt för att del av DNA:t kommer från *Okänd 2* (*Grad +4*), om man bortser från möjligheten att det kommer från en nära släkting. I ett undersökt område (på ena sidan) påvisades DNA. Analysen visar en blandning av DNA från minst tre personer. Resultaten talar extremt starkt för att del av DNA:t kommer från *Okänd 2* (*Grad +4*), om man bortser från möjligheten att det kommer från en nära släkting. Resultaten talar starkt för att DNA:t inte kommer från *Okänd 3* (*Grad -3*). Resultaten talar extremt starkt för att DNA:t inte kommer från Joel Granberg (*Grad -4*). I ett undersökt område (på ena sidan) påvisades DNA. Analysen visar en blandning av DNA från minst tre personer. I ett undersökt område (mittområde på andra sidan) påvisades DNA. Resultatet kunde på grund av komplexitet inte utvärderas. Blod kunde inte påvisas. I materialet iakttogs inte något hårstrå som är lämpat för DNA-analys med NFC:s standardmetodik.

5312/30123-23/G043	En flerfärgad filt. På golvet innanför skjutdörren i pb HBX871
	Forums materialnr: 202301451642
DNA	I ett undersökt område (mittområde på ena sidan) påvisades DNA. Analysen visar en blandning av DNA från minst tre personer. Blandningen utgörs av en huvuddel från en person samt av en mindre del som kan jämföras mot person.

Polismyndigheten
Nationellt forensiskt centrum - NFC
581 94 Linköping • Tel 010-562 80 20 vxl • Fax 013-14 57 15
E-post registrator.nfc@polisen.se

SWEDAC ACKREDITERING
Ackred. nr 1521
Provning
ISO/IEC 17025

Polisen

Elektroniskt underskriven av Sara Witte 2024-01-11 08:38

Nationellt forensiskt centrum - NFC 20(33)
Sakkunnigutlåtande
(DNA)

Datum	Vårt diarienummer
2024-01-11	2023014516
Ert datum	Er beteckning
2023-07-30	5000-K926843-23

	Könskromosombestämningen för huvuddelen visar det normala för en man. Den person vars DNA påvisats i huvuddelen benämns *Okänd 1*. För var och en av *Okänd 2, Okänd 3*, Joel [redacted] och Robin Johansson talar resultaten extremt starkt för att DNA:t inte kommer från vederbörande (*Grad -4*). I fyra undersökta områden (två på ena sidan samt två på andra sidan) påvisades DNA. Resultaten kunde på grund av komplexitet inte utvärderas. Blod kunde inte påvisas. I materialet iakttogs inte något hårstrå som är lämpat för DNA-analys med NFC:s standardmetodik.
Spår- och DNA-register	DNA-profilen för *Okänd 1* (register-ID: S066968-23) har lagts in i spårregistret och söks mot spår- och DNA-registren. Eventuella sökträffar redovisas separat.
5312/30123-23/G044	Ett spännband. På golvet innanför det bakre dörrparet i llb HBX871 *Forums materialnr: 202301451643*
DNA	I två undersökta områden (intill ena och andra änden) kunde DNA i tillräcklig mängd inte påvisas. I två undersökta områden påvisades DNA. Blandningarna utgörs av en huvuddel från en person samt av en mindre del som inte kunde utvärderas. Resultaten talar extremt starkt för att huvuddelen av DNA:t i de båda områdena kommer från en och samma person (*Grad +4*), om man bortser från möjligheten att det kommer från en nära släkting. Könskromosombestämningen för huvuddelen visar det normala för en man. Den person vars DNA påvisats i huvuddelen av DNA:t benämns *Okänd 2*. I ett undersökt område påvisades DNA. Resultatet kunde på grund av komplexitet inte utvärderas. Blod kunde inte påvisas. I materialet iakttogs inte något hårstrå som är lämpat för DNA-analys med NFC:s standardmetodik.

Polismyndigheten
Nationellt forensiskt centrum - NFC
581 94 Linköping • Tel 010-562 80 20 vxl • Fax 013-14 57 15
E-post registrator.nfc@polisen.se

SWEDAC ACKREDITERING
Ackred. nr 1521
Provning
ISO/IEC 17025

Polisen

Elektroniskt underskriven av Sara Witte 2024-01-11 08:38

Nationellt forensiskt centrum - NFC 21(33)
Sakkunnigutlåtande
(DNA)

Datum	Vårt diarienummer
2024-01-11	2023014516
Ert datum	Er beteckning
2023-07-30	5000-K926843-23

Spår- och DNA-register	DNA-profilen för *Okänd 2* (register-ID: S072075-23) har lagts in i spårregistret och söks mot spår- och DNA-registren. Eventuella sökträffar redovisas separat.
5312/30123-23/G045	Ett spännband. På golvet innanför det bakre dörrparet i llb HBX871 *Forums materialnr: 202301451644*
DNA	Materialet utgörs av ett kortare och ett längre band. En undersökt besudling vid ena änden på det längre bandet reagerade så som för blod. Vid utförd DNA-analys kunde något detekterbart DNA inte påvisas. I tre undersökta områden (ett på det kortare bandet och två på det längre bandet) kunde DNA i tillräcklig mängd inte påvisas. I två undersökta områden (på det längre bandet) påvisades DNA. Resultaten kunde på grund av komplexitet inte utvärderas. I materialet iakttogs inte något hårstrå som är lämpat för DNA-analys med NFC:s standardmetodik.
5312/30123-23/G046	En svart jacka. På golvets mitt ovanpå en plastlåda i llb HBX871 *Forums materialnr: 202301451647*
DNA	I ett undersökt område på avigsidan (nackområde) påvisades DNA. Analysen visar en blandning av DNA från minst tre personer. Blandningen utgörs av en huvuddel från en person samt av en mindre del som kan jämföras mot person. Resultaten talar extremt starkt för att huvuddelen av DNA:t kommer från George Hanna (*Grad +4*), om man bortser från möjligheten att det kommer från en nära släkting. Resultaten talar extremt starkt för att del av DNA:t i den mindre delen kommer från *Okänd 2* (*Grad +4*), om man bortser från möjligheten att det kommer från en nära släkting. Blod kunde inte påvisas.

Polismyndigheten
Nationellt forensiskt centrum - NFC
581 94 Linköping • Tel 010-562 80 20 vxl • Fax 013-14 57 15
E-post registrator.nfc@polisen.se

SWEDAC ACKREDITERING
Ackred. nr 1521
Provning
ISO/IEC 17025

Polisen

Elektroniskt underskriven av Sara Witte 2024-01-11 08:38

Nationellt forensiskt centrum - NFC 22(33)
Sakkunnigutlåtande
(DNA)

Datum	Vårt diarienummer
2024-01-11	2023014516
Ert datum	Er beteckning
2023-07-30	5000-K926843-23

5312/30123-23/G047	En par arbetshandskar. På golvets mitt ovanpå en plastlåda i llb HBX871 *Forums materialnr: 202301451648*
DNA	I två undersökta områden på avigsidan (höger samt vänster pekfinger) påvisades DNA. Resultaten talar extremt starkt för att DNA:t i de båda områdena kommer från George Hanna (*Grad +4*), om man bortser från möjligheten att det kommer från en nära släkting. I en undersökt besudling (handrygg på vänster handske) kunde DNA i tillräcklig mängd inte påvisas.
5312/30123-23/S001	Löv, 5. BPU-hund markering på löv med besudling *Forums materialnr: 202301451625*
DNA	Blod kunde inte påvisas.
5312/30123-23/S002	Löv, markörpil. BPU-hund markering på löv med besudling *Forums materialnr: 202301451626*
DNA	En undersökt besudling reagerade så som för blod. Vid utförd DNA-analys kunde något detekterbart DNA inte påvisas. Besudlingen undersöktes vidare med en metod, Bluestar® OBTI, för human bloddetektion, varvid humant blod inte kunde påvisas.
5312/30123-23/S003	Cigarillfimp. Låg på asfalten vid början av stigen in i skogen *Forums materialnr: 202301451609*
DNA	Något detekterbart DNA kunde inte påvisas.
5312/30123-23/S004	Cigarettfimp. Låg intill asfalten på gräset vid början av stigen in i skogen *Forums materialnr: 202301451610*
DNA	Något detekterbart DNA kunde inte påvisas.

Polismyndigheten
Nationellt forensiskt centrum - NFC
581 94 Linköping • Tel 010-562 80 20 vxl • Fax 013-14 57 15
E-post registrator.nfc@polisen.se

SWEDAC ACKREDITERING
Ackred. nr 1521
Provning
ISO/IEC 17025

Polisen

Elektroniskt underskriven av Sara Witte 2024-01-11 08:38

Nationellt forensiskt centrum - NFC 23(33)
Sakkunnigutlåtande
(DNA)

Datum	Vårt diarienummer
2024-01-11	2023014516
Ert datum	Er beteckning
2023-07-30	5000-K926843-23

5312/30123-23/S006	Nagelskrap. Höger hand *Forums materialnr: 202301451623*
DNA	Materialet utgörs av fem tops. För en av topsen kunde blod inte påvisas. Topsen undersöktes avseende sekret/DNA, men något detekterbart DNA kunde inte påvisas. Tre av topsen reagerade så som för blod, men vid utförd DNA-analys kunde något detekterbart DNA inte påvisas. En av topsen reagerade så som för blod. vid utförd DNA-analys påvisades DNA. Resultatet kunde, på grund av att det innehåller för lite information, inte utvärderas.
5312/30123-23/S007	Nagelskrap. Vänster hand *Forums materialnr: 202301451624*
DNA	Materialet utgörs av fem tops. Samtliga tops reagerade så som för blod, men vid utförd DNA-analys kunde något detekterbart DNA inte påvisas.
5312/30123-23/S011	Tops med eventuellt DNA-spår. Brevlådefack innanför portdörren *Forums materialnr: 202301451612*
DNA	Blod påvisades. Könskromosombestämningen visar det normala för en man. Den person vars blod/DNA påvisats benämns *Okänd 3*.
Spår- och DNA-register	DNA-profilen för *Okänd 3* (register-ID: S047647-23) har lagts in i spårregistret och söks mot spår- och DNA-registren. Eventuella sökträffar redovisas separat.
5312/30123-23/S014	Tops med eventuellt DNA-spår. Markering av kriminalsökhund på sovrumsgolvet vid en jordglob *Forums materialnr: 202301451613*
DNA	Topsen reagerade så som för blod, men något detekterbart DNA kunde inte påvisas.

Polismyndigheten
Nationellt forensiskt centrum - NFC
581 94 Linköping • Tel 010-562 80 20 vxl • Fax 013-14 57 15
E-post registrator.nfc@polisen.se

SWEDAC ACKREDITERING
Ackred. nr 1521
Provning
ISO/IEC 17025

5312/30123-23/S015	Tops med eventuellt DNA-spår. Flottig besudling ovanför tittögat på lägenhetsdörren *Forums materialnr: 202301451614*
DNA	DNA påvisades. Analysen visar en blandning av DNA från minst tre personer. Resultaten talar extremt starkt för att del av DNA:t kommer från Mohamed Suleiman (*Grad +4*), om man bortser från möjligheten att det kommer från en nära släkting. Resultaten talar extremt starkt för att del av DNA:t kommer från Rebecca [redacted] (*Grad +4*), om man bortser från möjligheten att det kommer från en nära släkting. Resultaten talar starkt för att del av DNA:t kommer från Birgitta [redacted] (*Grad +3*), om man bortser från möjligheten att det kommer från en nära släkting. Resultaten talar starkt för att DNA:t inte kommer från Juan [redacted] (*Grad -3*). För var och en av *Okänd 2* och Layth Al-Azzawi talar resultaten extremt starkt för att DNA:t inte kommer från vederbörande (*Grad -4*).
5312/30123-23/S016	Tops med eventuellt DNA-spår. Besudling på flärp över tittögat *Forums materialnr: 202301451615*
DNA	DNA i tillräcklig mängd kunde inte påvisas.
5312/30123-23/S017	Tops med eventuellt DNA-spår. Stickpropp till golvlampa i vardagsrummet *Forums materialnr: 202301451616*
DNA	Något detekterbart DNA kunde inte påvisas.
5312/30123-23/S018	Tops med eventuellt DNA-spår. Bänk i vardagsrummet *Forums materialnr: 202301451617*
DNA	Topsen reagerade så som för blod, men något detekterbart DNA kunde inte påvisas.
5312/30123-23/S021	Tops med eventuellt DNA-spår. Besudling höger handtag på stol i vardagsrum *Forums materialnr: 202301451618*
DNA	Något detekterbart DNA kunde inte påvisas.
5312/30123-23/S022	Tops med eventuellt DNA-spår. Besudling vänster handtag på stol i vardagsrum *Forums materialnr: 202301451619*
DNA	Något detekterbart DNA kunde inte påvisas.

Polisen

Elektroniskt underskriven av Sara Witte 2024-01-11 08:38

Nationellt forensiskt centrum - NFC 25(33)
Sakkunnigutlåtande
(DNA)

Datum	Vårt diarienummer
2024-01-11	2023014516
Ert datum	Er beteckning
2023-07-30	5000-K926843-23

5312/30123-23/S023	Tops med eventuellt DNA-spår. På vägg intill element i sovrum *Forums materialnr: 202301451620*
DNA	Blod påvisades. Resultaten talar extremt starkt för att blodet/DNA:t kommer från Mohamed Suleiman (*Grad +4*), om man bortser från möjligheten att det kommer från en nära släkting.
5312/30123-23/S059	Tops. Dörrhandtag insida förardörr *Forums materialnr: 202301451649*
DNA	DNA påvisades. Resultaten talar extremt starkt för att DNA:t kommer från George Hanna (*Grad +4*), om man bortser från möjligheten att det kommer från en nära släkting.
5312/30123-23/S061	Tops. Dörrhandtag insida främre passagerardörr *Forums materialnr: 202301451650*
DNA	DNA påvisades. Analysen visar en blandning av DNA. Blandningen utgörs av en huvuddel från en person samt av en mindre del som inte kunde utvärderas. Resultaten talar extremt starkt för att huvuddelen av DNA:t kommer från *Okänd 2* (*Grad +4*), om man bortser från möjligheten att det kommer från en nära släkting.
5312/30123-23/S062	Tops. Dörrhandtag utsida bakdörr *Forums materialnr: 202301451651*
DNA	Något detekterbart DNA kunde inte påvisas.
5312/30123-23/S063	Tops. Dörrhandtag/öppnare insida bakdörr *Forums materialnr: 202301451652*
DNA	DNA påvisades. Resultaten talar extremt starkt för att DNA:t kommer från George Hanna (*Grad +4*), om man bortser från möjligheten att det kommer från en nära släkting.
5312/30123-23/S064	Tops. Dörrhandtag utsida sidodörr *Forums materialnr: 202301451653*
DNA	DNA i tillräcklig mängd kunde inte påvisas.
5312/30123-23/S079	Tops. Över insida av höger bakdörr *Forums materialnr: 202301451655*
DNA	Något detekterbart DNA kunde inte påvisas.

Polismyndigheten
Nationellt forensiskt centrum - NFC
581 94 Linköping • Tel 010-562 80 20 vxl • Fax 013-14 57 15
E-post registrator.nfc@polisen.se

SWEDAC ACKREDITERING
Ackred. nr 1521
Provning
ISO/IEC 17025

Polisen

Elektroniskt underskriven av Sara Witte 2024-01-11 08:38

Nationellt forensiskt centrum - NFC 26(33)
Sakkunnigutlåtande
(DNA)

Datum	Vårt diarienummer
2024-01-11	2023014516
Ert datum	Er beteckning
2023-07-30	5000-K926843-23

5312/30123-23/S080	Tops. Över insida av vänster bakdörr *Forums materialnr: 202301451656*
DNA	DNA påvisades. Resultaten talar extremt starkt för att DNA:t kommer från George Hanna (*Grad +4*), om man bortser från möjligheten att det kommer från en nära släkting.
5312/30123-23/S081	Hår/damm. Säkrat med dammsugare/filter lastutrymme golv *Forums materialnr: 202301451657*
DNA	I materialet iakttogs inte något hårstrå som är lämpat för DNA-analys med NFC:s standardmetodik.
5312/30123-23/S082	Hår/damm. Säkrat med dammsugare/filter lastutrymme golv *Forums materialnr: 202301451658*
DNA	I materialet iakttogs inte något hårstrå som är lämpat för DNA-analys med NFC:s standardmetodik.
5312/30123-23/S084	Uppsamlat damm/hår. På pappersark under blå/Vit-rutig filt *Forums materialnr: 202301451659*
DNA	I materialet iakttogs inte något hårstrå som är lämpat för DNA-analys med NFC:s standardmetodik.
5312/30123-23/S085	Uppsamlat damm/hår. På pappersark under flerfärgad filt *Forums materialnr: 202301451660*
DNA	I materialet iakttogs inte något hårstrå som är lämpat för DNA-analys med NFC:s standardmetodik.
5312/30123-23/S086	Uppsamlat damm/hår. På pappersark under orangea spännband *Forums materialnr: 202301451661*
DNA	I materialet iakttogs inte något hårstrå som är lämpat för DNA-analys med NFC:s standardmetodik.

Polismyndigheten
Nationellt forensiskt centrum - NFC
581 94 Linköping • Tel 010-562 80 20 vxl • Fax 013-14 57 15
E-post registrator.nfc@polisen.se

SWEDAC ACKREDITERING
Ackred. nr 1521
Provning
ISO/IEC 17025

Polisen

Elektroniskt underskriven av Sara Witte 2024-01-11 08:38

Nationellt forensiskt centrum - NFC 27(33)
Sakkunnigutlåtande
(DNA)

Datum	Vårt diarienummer
2024-01-11	2023014516
Ert datum	Er beteckning
2023-07-30	5000-K926843-23

Handläggning

Undersökning	Handläggare
DNA	forensikern Sara Witte (ansvarig handläggare) forensikern Therése Gunnarsson

Frågor riktas i första hand till forensikern Sara Witte (ärendeansvarig), direkttelefon 010-562 81 07. Eventuell kallelse till rättegång ställs till den ansvarige handläggaren för berörd undersökningstyp.

Sara Witte
Forensiker

Polismyndigheten
Nationellt forensiskt centrum - NFC
581 94 Linköping • Tel 010-562 80 20 vxl • Fax 013-14 57 15
E-post registrator.nfc@polisen.se

SWEDAC ACKREDITERING
Ackred. nr 1521
Provning
ISO/IEC 17025

Polisen

Elektroniskt underskriven av Sara Witte 2024-01-11 08:38

Nationellt forensiskt centrum - NFC 28(33)
Sakkunnigutlåtande
(DNA)

Datum	Vårt diarienummer
2024-01-11	2023014516
Ert datum	Er beteckning
2023-07-30	5000-K926843-23

Utlåtandeskala

Skalan är utarbetad för NFC:s resultatvärdering. Vid resultatvärdering bedöms storleken hos *resultatvärdet*, det vill säga hur mycket resultaten av undersökningen talar för eller emot huvudhypotesen. Storleksordningen hos resultatvärdet avgör skalsteget. Nedan visas skalstegen med tillhörande intervall av resultatvärden (V). Om en av hypoteserna kan uteslutas används inte skalstegen och slutsatsen blir då ett fastställande av faktum. Se även www.nfc.polisen.se.

Skalsteg	Verbalt uttryck	Förklaring	Resultatvärde (V)
Grad +4	Resultaten talar extremt starkt för att ...	Det bedöms vara minst 1 000 000 gånger mer sannolikt att få dessa resultat om huvudhypotesen är sann än om den alternativa hypotesen är sann.	$1\,000\,000 \leq V$
Grad +3	Resultaten talar starkt för att ...	Det bedöms vara minst 6000 gånger mer sannolikt att få dessa resultat om huvudhypotesen är sann än om den alternativa hypotesen är sann.	$6\,000 \leq V < 1\,000\,000$
Grad +2	Resultaten talar för att ...	Det bedöms vara minst 100 gånger mer sannolikt att få dessa resultat om huvudhypotesen är sann än om den alternativa hypotesen är sann.	$100 \leq V < 6\,000$
Grad +1	Resultaten talar i någon mån för att ...	Det bedöms vara minst 6 gånger mer sannolikt att få dessa resultat om huvudhypotesen är sann än om den alternativa hypotesen är sann.	$6 \leq V < 100$
Grad 0	Resultaten talar varken för eller emot att ...	Det bedöms vara ungefär lika sannolikt att få de erhållna resultaten om huvudhypotesen är sann som om den alternativa hypotesen är sann.	$\frac{1}{6} < V < 6$
Grad -1	Resultaten talar i någon mån för att ... inte ...	Det bedöms vara minst 6 gånger mer sannolikt att få dessa resultat om den alternativa hypotesen är sann än om huvudhypotesen är sann.	$\frac{1}{100} < V \leq \frac{1}{6}$
Grad -2	Resultaten talar för att ... inte ...	Det bedöms vara minst 100 gånger mer sannolikt att få dessa resultat om den alternativa hypotesen är sann än om huvudhypotesen är sann.	$\frac{1}{6\,000} < V \leq \frac{1}{100}$
Grad -3	Resultaten talar starkt för att ... inte ...	Det bedöms vara minst 6000 gånger mer sannolikt att få dessa resultat om den alternativa hypotesen är sann än om huvudhypotesen är sann.	$\frac{1}{1\,000\,000} < V \leq \frac{1}{6\,000}$
Grad -4	Resultaten talar extremt starkt för att ... inte ...	Det bedöms vara minst 1 000 000 gånger mer sannolikt att få dessa resultat om den alternativa hypotesen är sann än om huvudhypotesen är sann.	$V \leq \frac{1}{1\,000\,000}$

Polismyndigheten
Nationellt forensiskt centrum - NFC
581 94 Linköping • Tel 010-562 80 20 vxl • Fax 013-14 57 15
E-post registrator.nfc@polisen.se

SWEDAC ACKREDITERING
Ackred. nr 1521
Provning
ISO/IEC 17025

Polisen

Elektroniskt underskriven av Sara Witte 2024-01-11 08:38

Nationellt forensiskt centrum - NFC 29(33)
Sakkunnigutlåtande
(DNA)

Datum	Vårt diarienummer
2024-01-11	2023014516
Ert datum	Er beteckning
2023-07-30	5000-K926843-23

Bilaga 1. Undersökningar av biologiska spår och dna

I tabellen återges exempel med förklaring på vanliga standardfraser som används av Nationellt forensiskt centrum (NFC) vid redovisning av genomförda undersökningar av biologiska spår och dna.

Vid behov av att diskutera genomförda undersökningar och erhållna resultat kontakta ansvarig handläggare i ärendet.

Använd fras	Förklaring
… reagerade så som för blod …	Vid ett test har spåret reagerat så som för blod.
… blod påvisades …	Spåret är blodliknande, har reagerat så som för blod med ett test och ett dna-resultat har erhållits.
… spermier påvisades …	Spermier har påvisats vid mikroskopisk granskning av ett delprov av spåret men manligt dna har inte påvisats.
… sperma påvisades …	Spermier har påvisats vid mikroskopisk granskning av ett delprov av spåret och manligt dna har påvisats.
… dna påvisades …	Dna har påvisats men bakomliggande spårtyp har inte fastställts. Används exempelvis när områden spårsäkrats för analys, så som för ”*brukarDNA*” eller ”*touchDNA*”.
… kunde blod/sperma inte påvisas …	Spårtypen ifråga har inte kunnat påvisas på det undersökta materialet.
Något detekterbart dna kunde inte påvisas	Vid kvantifiering (mängdbestämning) av provet kunde dna inte påvisas (<0,001 ng/µL).
Dna i tillräcklig mängd kunde inte påvisas	Vid kvantifiering (mängdbestämning) påvisades dna i provet, men fortsatt analys har inte utförts på grund av att mängden dna (0,001-0,0049 ng/µL) är låg för en standardanalys.
Dna påvisades. Resultatet kunde på grund av komplexitet (+ ev. förtydligande ord) inte utvärderas	Standardanalys utförd. Resultatet kan utgöras av en komplicerad blandbild med flera personer, vara ett svagt resultat med avsaknad av information, inte ett reproducerbart resultat eller en kombination av dessa tre. Nedbrytningsgrad på dna eller närvaro av föroreningar s.k. analyshämmare kan inverka
Den mindre delen av dna:t kunde inte utvärderas	Används när resultatet utgörs av en blandbild med olika proportioner på de bidragande inslagen och den mindre delen inte kan utvärderas och användas på grund av komplexitet.

Polismyndigheten
Nationellt forensiskt centrum - NFC
581 94 Linköping • Tel 010-562 80 20 vxl • Fax 013-14 57 15
E-post registrator.nfc@polisen.se

SWEDAC ACKREDITERING
Ackred. nr 1521
Provning
ISO/IEC 17025

Polisen

Elektroniskt underskriven av Sara Witte 2024-01-11 08:38

Nationellt forensiskt centrum - NFC 30(33)
Sakkunnigutlåtande
(DNA)

Datum	Vårt diarienummer
2024-01-11	2023014516
Ert datum	Er beteckning
2023-07-30	5000-K926843-23

En undersökning inleds med att **eftersöka och säkra biologiska spår** och om möjligt fastställa spårtyp. Spår som eftersöks är exempelvis besudlingar av blod, sperma eller sekret (saliv eller vaginalsekret) men också spår av t.ex. celler/cellrester som inte utgör direkta besudlingar. Spår kan sökas med blotta ögat eller med stöd av ljuskällor och instrument men också på kemisk väg. Biokemiska tester och mikroskopisk granskning används för att bedöma spårtyp. En stor mängd spår säkras trots avsaknad av regelrätta besudlingar. När det gäller spår som inte kan synliggöras går det inte att i förväg avgöra var det sitter eller om det överhuvudtaget förekommer något spår eller dna på den aktuella ytan. Många av dessa spårsäkringar innehåller mycket lite eller inget dna och möjligheten att få användbara resultat är låga. När dna i dessa fall påvisas kan bakomliggande spårtyp inte klargöras.

En bedömning av ett spår, ibland i kombination med resultat från dna-analys, leder till följande slutsatser: ”*... blod/sperma påvisades*” eller ”*... kunde blod/sperma inte påvisas*”. När spårtyp inte har fastställts används ”*... påvisades dna ...*”. Slutsatsen ”*kunde inte påvisas*” utesluter inte att det kan finnas spår/dna på ett material. Tidsförlopp, mängden spår och deras synlighet, underlagets beskaffenhet och graden av föroreningar (t.ex. smuts) är faktorer som påverkar resultatet. På material där många besudlingar/spår iakttas görs ofta ett urval till fortsatt undersökning. Urvalet baseras på erfarenhet samt på den information som uppdragsgivaren lämnat i ärendet.

Efter spårsäkringen utförs **extraktion**, då dna utvinns ur spåret. Vald metod beror på spårets egenskaper och på det bakgrundsmaterial där det sitter. Nästa steg, **kvantifieringen**, undersöker mängden dna i provet. Innehåller provet inget eller för lite dna för en standardanalys avslutas analysen (gränsen/gränsvärdet är satt till 0,005 ng/µL). Om ett undersökt spår inte uppvisar något dna eller att mängden dna är låg för en standardanalys används fraser motsvarande: ”*Något detekterbart dna kunde inte påvisas*” eller ”*Dna i tillräcklig mängd kunde inte påvisas*”. Innehåller provet mycket dna så kan det behöva spädas före fortsatt analys. Nästa steg är **kopiering** med s.k. PCR-teknik där utvalda områden i dna:t kopieras och dna-profilen tas fram. Tekniken möjliggör undersökning av små mängder dna.

Dna finns i de flesta av våra celler. Det dna som analyseras är likadant i hela kroppen och ändrar sig inte över tiden. Sperma eller blod som påträffats på en brottsplats kan därför jämföras med dna-resultatet för ett salivprov från en person tillvaratagit långt senare. Vid dna-analysen undersöks en ytterst liten del av arvsmassan som innehåller tillräckligt med information för att kunna leda till starka slutsatser. De områden i arvsmassan som undersöks kallas STR-markörer. De uppvisar variation mellan olika individer. Analysresultatet för de undersökta STR-markörerna åskådliggörs som en sifferserie kallad dna-profil. Markörerna som analyseras innehåller ingen information om en individs egenskaper, men en markör analyseras som visar på biologiskt kön.

Polismyndigheten
Nationellt forensiskt centrum - NFC
581 94 Linköping • Tel 010-562 80 20 vxl • Fax 013-14 57 15
E-post registrator.nfc@polisen.se

SWEDAC ACKREDITERING
Ackred. nr 1521
Provning
ISO/IEC 17025

De erhållna dna-profilerna jämförs vanligtvis mot personer aktuella i utredningen eller registreras i spårregistret. **Följande hypoteser används** vid värderingen av dna-resultaten vid jämförelse mot person;

Huvudhypotes: Spåret/dna:t kommer från den aktuella personen.
Alternativ hypotes: Spåret/dna:t kommer från någon annan person (som inte är nära släkt med den aktuella personen).

Om huvudhypotesen är sann är det förväntat att resultaten ska överensstämma. Sannolikheten för att erhålla ett överensstämmande resultat om den alternativa hypotesen (dna:t kommer från en annan person) är sann, varierar beroende på resultatet. Det är beräkningen av hur sannolikt det är att erhålla resultatet om dna:t kommer från en annan person som styr vilken slutsatsgrad som slutligen redovisas. Dna-resultatet i en undersökt STR-markör kan vara vanligt förekommande, men genom att analysera flera områden ger det sammantagna resultatet en mycket liten risk för slumpmässig överensstämmelse. Vid överensstämmelse utförs en **frekvensberäkning** som visar hur (o)vanligt dna-resultatet är i svensk majoritetsbefolkning. Beräkningen avser två obesläktade personer. Överensstämmelse mellan ett fullständigt dna-resultat från en person (NN) och ett fullständigt dna-resultat från ett spår med dna från en person ger alltid slutsatsen ”Grad +4”: *Resultaten talar extremt starkt för att dna:t kommer från NN (Grad +4), om man bortser från möjligheten att det kommer från en nära släkting*[1] . Mängden och kvaliteten på dna:t samt provets beskaffenhet kan medföra att en ofullständig dna-profil erhålls, vilket kan leda till lägre slutsatsgrader.

Ett spår kan innehålla dna från två eller flera personer, **en blandbild**. Detta kan medföra fler möjligheter att förklara resultatet och därmed ökar andelen personer som har en dna-profil som av en slump skulle kunna överensstämma med analysresultatet. Vid utvärdering av ett blandbildsresultat tas hänsyn till bland annat resultatets kvalitet, hur många personer som kan ha bidragit till resultatet, mängden dna i provet, ingående varianter i STR-markörerna och i vilken proportion de förekommer.

Vid utvärdering av dna-resultat används **expertsystemet DNAxs**[2]. I expertsystemet finns en beräkningsmodul som grundar sig på en internationellt vedertagen beräkningsmodell kallad ”probabilistic genotyping”. Utvärdering med stöd av DNAxs har potential att hantera resultat med upp till fyra personer som bidragare och där resultatet uppvisar s.k. stokastisk variation, såsom att inte hela dna-profilen framträder på grund av liten mängd dna. För att ett resultat ska kunna utvärderas med DNAxs behöver dna-provet analyseras minst två gånger. Undantaget är om det dna som påvisas kommer från en person då det räcker med en analys.

Polisen

Elektroniskt underskriven av Sara Witte 2024-01-11 08:38

Nationellt forensiskt centrum - NFC 32(33)
Sakkunnigutlåtande
(DNA)

Datum	Vårt diarienummer
2024-01-11	2023014516
Ert datum	Er beteckning
2023-07-30	5000-K926843-23

Utvärdering av dna-resultat med DNAxs sker i flera steg. Först görs en bedömning om dna-resultatet är användbart. Det görs också en bedömning av antalet bidragande personer i dna-resultatet. För dna-resultat som bedömts användbart för jämförelse görs en inledande jämförelse mot person/er i ärendet. Beroende på antalet bidragande personer i dna-resultatet samt hur väl spårets dna-resultat och personens dna-profil stämmer överens avgörs det om någon beräkning av resultatvärde mot person (eller ett annat dna-spår) ska utföras. Därefter sker en beräkning av resultatvärdet.

Hur stor skillnad som tillåts mellan dna-resultatet och person för beräkning av resultatvärde styrs av validerade tröskelvärden. Dessa tröskelvärden är beroende av antalet personer i dna-resultatet. I de fall personers dna-profiler eller andra spår vid jämförelse inte uppfyller tröskelvärdet så utförs ingen beräkning av resultatvärde. Då beräkningar utförs med hjälp av expertsystem (probabilistic genotyping) som DNAxs anses beräknade resultatvärden i intervallen för Grad -2 till Grad +2 inte vara tillräckligt robusta och därmed inte tillförlitliga, varför dessa manuellt bedöms motsvara ett resultatvärde inom intervallet för Grad 0.

Även om sannolikheten är mycket liten, så är den större för **att närbesläktade personer** uppvisar överensstämmande dna-profiler, än att obesläktade personer skulle göra det3. Sannolikheten för överensstämmelse är störst mellan helsyskon av samma kön men lägre än 1 på 1 miljon vid en fullständig dna-profil. Sannolikheten för slumpmässig överensstämmelse är betydligt lägre för övriga, mer avlägsna släktskapsrelationer. Sannolikheten att en nära släkting skulle uppvisa en överensstämmelse med dna-resultatet ökar dock om resultatet utgörs av en ofullständig dna-profil eller av en blandbild. I NFC:s ärendeverksamhet har enbart enäggstvillingar visats ha överensstämmande dna-profiler. Råder oklarheter i utredningen kan personprov från relevanta släktingar inhämtas, om inte dna-profilerna redan finns tillgängliga via dna-registret. Om en direkt jämförelse inte är möjlig kan på begäran sannolikheten för slumpmässig överensstämmelse mellan släktingar beräknas

Polismyndigheten
Nationellt forensiskt centrum - NFC
581 94 Linköping • Tel 010-562 80 20 vxl • Fax 013-14 57 15
E-post registrator.nfc@polisen.se

SWEDAC ACKREDITERING
Ackred. nr 1521
Provning
ISO/IEC 17025

Polisen

Elektroniskt underskriven av Sara Witte 2024-01-11 08:38

Nationellt forensiskt centrum - NFC 33(33)
Sakkunnigutlåtande
(DNA)

Datum	Vårt diarienummer
2024-01-11	2023014516
Ert datum	Er beteckning
2023-07-30	5000-K926843-23

Vid all material- och spårhantering behöver risken för **kontaminering** minimeras. Effekterna av kontaminering ökar med att en allt mindre mängd spår/dna hanteras Vid all hantering eller kontakt med spår eller föremål som eventuellt ska dna-undersökas finns risk för kontamination. För att minimera riskerna att kontaminera med sitt eget dna eller från andra hanterade föremål ska som minimum munskydd och engångshandskar alltid användas. Engångshandskar behöver bytas ofta och utrustning rengöras (kameror, linjaler o.s.v.). Detta gäller för såväl arbete på brottsplats som vid laboratorium fram till avslutad hantering av ett undersökningsmaterial. Vilka personer som hanterat material och spår bör finnas dokumenterat. I syfte att påvisa kontaminationer och kunna avfärda dem som sådana för att inte vilseleda förundersökningen finns en lagstadgad elimineringsdatabas (EDB), med dna-profiler främst från personer som regelbundet hanterar undersökningsmaterial, t.ex. kriminaltekniker och personal vid NFC. I vissa fall behövs salivprov från andra personer som inte förekommer i EDB för att kunna utesluta dem mot erhållna resultat. Korrekt använd skyddsutrustning är central eftersom en kontamination kan förstöra ett dna-spår (det räcker inte med att ha tillgång till dna-profilen från den kontaminerande personen).

[1]För mer detaljerad information om NFC:s utlåtandeskala se https://polisen.se/tjanster-tillstand/bestall-forensisk-undersokning/utlatandeskala/
[2]Det finns ett separat Faktablad kring DNAxs.
[3]Det finns ett separat Faktablad kring DNA-resultat och nära släktskap.

Polismyndigheten
Nationellt forensiskt centrum - NFC
581 94 Linköping • Tel 010-562 80 20 vxl • Fax 013-14 57 15
E-post registrator.nfc@polisen.se

SWEDAC ACKREDITERING
Ackred. nr 1521
Provning
ISO/IEC 17025

Polisen

Elektroniskt underskriven av Sara Witte 2024-06-19 11:15

Nationellt forensiskt centrum (NFC) 1(8)

Redovisning

Sakkunnigutlåtande

NFC:s ref.nr 2023014516

Uppdragsgivarens ref.nr 5000-K926843-23

Undersökning avseende biologiska spår (dna)

Inledande uppgifter

Uppdragsgivare (myndighet/motsvarande)	Uppdragsgivare (namn och kontaktinformation)	
Polismyndigheten	Cecilia Lidén, Sthlm Sydväst Flemingsberg /Forensikgrupp 6/Forensisk station	
Utförare	Telefon (NFC:s frontdesk)	NFC:s ärende upprättat
Nationellt forensiskt centrum (NFC)	010-562 80 20	2023-07-31

Ändamål

Ändamålet var att undersöka om det på nedanstående undersökningsmaterial förekommer biologiska spår som avseende dna kan jämföras mot person.

Resultat, värdering och slutsats

För information om undersökning av biologiska spår, dna samt hypoteser och resultatvärdering, se Bilaga 1.

Beteckning i utlåtandet	**Undersökningsmaterial**
Uppdragsgivarens beteckning	Platsbeskrivning
Beslags-/Spårmaterialnummer	Materialhantering
NFC:s materialnummer	

2024-5000-SM3802-1	**Textilrest**
2024-5000-SM3802-1	I HTB30W mellan baksäte och vägg höger sida
2024-5000-SM3802-1	Materialet återgår
2023014516131	

Materialet utgör av sex stycken garntrådar.

I ett undersökt område (tre av trådarna) påvisades DNA. Resultatet kunde på grund av komplexitet inte utvärderas.

I ett undersökt område (de resterande tre trådarna) kunde DNA i tillräcklig mängd inte påvisas.

2024-5000-SM3802-2	**Hårlikt strå**
2024-5000-SM3802-2	Ev hår i fiber SM3801
2024-5000-SM3802-2	Materialet återgår separat
2023014516132	

I materialet iakttogs inte något hårstrå som är lämpat för DNA-analys med NFC:s standardmetodik.

Redovisningen ska i normalfallet återges i sin helhet.
Vid citering ur redovisningen i ett annat dokument ska det finnas en tydlig hänvisning till ursprungsdokumentet.

SWEDAC ACKREDITERING
Ackred. nr 1521
Provning
ISO/IEC 17025

Polisen

Elektroniskt underskriven av Sara Witte 2024-06-19 11:15

Nationellt forensiskt centrum (NFC) 2(8)

Redovisning

Sakkunnigutlåtande

NFC:s ref.nr 2023014516

Uppdragsgivarens ref.nr 5000-K926843-23

2024-5000-SM3802-3	**Papperstuss**
2024-5000-SM3802-3	Tvinnat papper. I HTB30W, mellan baksäte och vägg höger sida.
2024-5000-SM3802-3	
2023014516133	Materialet återgår separat

I ett undersökt område (hela den tvinnande pappersbiten) påvisades DNA.
Resultatet kunde på grund av komplexitet inte utvärderas.

2024-5000-SM3802-4	**Plastdetalj ev. lim**
2024-5000-SM3802-4	I HTB30W, under matta höger sida baksäte.
2024-5000-SM3802-4	Materialet återgår separat
2023014516134	

I ett undersökt område (hela plastbiten) kunde något detekterbart DNA inte påvisas.

Metodik

Någon, några eller samtliga metodiker har använts vid undersökningen: 838*, 852*, 859*, 871*, 872*, 666*, 1388*, 869*, 744*, 727* 1828*, 736*

Metodik markerad med asterisk (*) är ackrediterad enligt ISO 17025. För mer information, se polisen.se/forensiskametoder. Önskas ytterligare information kring använd metodik kontakta ansvarig handläggare.

Undersökningsrelaterad information

Undersökningsuppdraget är värderande. Vid ett sådant uppdrag innehåller slutsatsen uppgift om storleksordningen på resultatvärdet (se rubriken Utlåtandeskala).

Eventuella dna-prov arkiveras vid laboratoriet i minst 30 år. Arkiveringstiden är kopplad till brottskategori.

För att tillgodose författningsenliga krav på rättssäkerhet och registerkvalitet, skall den uppdragsgivare som begärt dna-analysen meddela NFC när ej längre relevanta dna-resultat skall gallras ur spårregistret.

Analyskostnad för personprov, se jämförelsematerial ovan, är 950 SEK/prov (se RB 31:1).

Resultatet gäller för materialet så som det inkom till NFC.

I Foresight går att söka efter och få en sammanställning över material och undersökningar i ett K-ärende som hanteras av NFC. Foresight går att nå direkt från Durtvå och TekPro samt via denna länk: foresight.polisen.se/foresight. Alla som har behörighet att se information om ett K-ärende i Durtvå har åtkomst till uppgifterna i Foresight.

Material som delas vid NFC får en indexering av materialbeteckningen. Genom att söka på materialet i Foresight erhålls bl.a. en sammanställning över hur materialet har delats upp, status och var de uppdelade materialen befinner sig.

Redovisningen ska i normalfallet återges i sin helhet.
Vid citering ur redovisningen i ett annat dokument ska det finnas en tydlig hänvisning till ursprungsdokumentet.

SWEDAC ACKREDITERING
Ackred. nr 1521
Provning
ISO/IEC 17025

Polisen

Elektroniskt underskriven av Sara Witte 2024-06-19 11:15

Nationellt forensiskt centrum (NFC) 3(8)

Redovisning

Sakkunnigutlåtande

NFC:s ref.nr	Uppdragsgivarens ref.nr
2023014516	5000-K926843-23

Handläggning

Handläggare, DNA	Driftställe	För kontakt
forensikern Sara Witte (ansvarig handläggare) forensikern Anna Regnér	Nationellt NFC (Linköping)	010-562 81 07
Ärendeansvarig		**För kontakt**
forensikern Sara Witte		010-562 81 07

Frågor om undersökningen samt eventuell kallelse till rättegång riktas till ansvarig handläggare, se ovan. Övergripande frågor i ärendet riktas till ärendeansvarig.

Redovisningen ska i normalfallet återges i sin helhet.
Vid citering ur redovisningen i ett annat dokument ska det finnas en tydlig hänvisning till ursprungsdokumentet.

SWEDAC ACKREDITERING
Ackred. nr 1521
Provning
ISO/IEC 17025

Polisen

Elektroniskt underskriven av Sara Witte 2024-06-19 11:15

Nationellt forensiskt centrum (NFC) 4(8)

Redovisning

Sakkunnigutlåtande

NFC:s ref.nr 2023014516

Uppdragsgivarens ref.nr 5000-K926843-23

Utlåtandeskala

Skalsteg	Verbalt uttryck i utlåtandet	Förklaring	Resultatvärde (V)
Grad +4	Resultaten talar extremt starkt för att ...	Det bedöms vara minst 1 000 000 gånger mer sannolikt att få dessa resultat om huvudhypotesen är sann än om den alternativa hypotesen är sann.	$1\,000\,000 \leq V$
Grad +3	Resultaten talar starkt för att ...	Det bedöms vara minst 6000 gånger mer sannolikt att få dessa resultat om huvudhypotesen är sann än om den alternativa hypotesen är sann.	$6\,000 \leq V < 1\,000\,000$
Grad +2	Resultaten talar för att ...	Det bedöms vara minst 100 gånger mer sannolikt att få dessa resultat om huvudhypotesen är sann än om den alternativa hypotesen är sann.	$100 \leq V < 6\,000$
Grad +1	Resultaten talar i någon mån för att ...	Det bedöms vara minst 6 gånger mer sannolikt att få dessa resultat om huvudhypotesen är sann än om den alternativa hypotesen är sann.	$6 \leq V < 100$
Grad 0	Resultaten talar varken för eller emot att ...	Det bedöms vara ungefär lika sannolikt att få de erhållna resultaten om huvudhypotesen är sann som om den alternativa hypotesen är sann.	$\frac{1}{6} < V < 6$
Grad -1	Resultaten talar i någon mån för att ... inte ...	Det bedöms vara minst 6 gånger mer sannolikt att få dessa resultat om den alternativa hypotesen är sann än om huvudhypotesen är sann.	$\frac{1}{100} < V \leq \frac{1}{6}$
Grad -2	Resultaten talar för att ... inte ...	Det bedöms vara minst 100 gånger mer sannolikt att få dessa resultat om den alternativa hypotesen är sann än om huvudhypotesen är sann.	$\frac{1}{6\,000} < V \leq \frac{1}{100}$
Grad -3	Resultaten talar starkt för att ... inte ...	Det bedöms vara minst 6000 gånger mer sannolikt att få dessa resultat om den alternativa hypotesen är sann än om huvudhypotesen är sann.	$\frac{1}{1\,000\,000} < V \leq \frac{1}{6\,000}$
Grad -4	Resultaten talar extremt starkt för att ... inte ...	Det bedöms vara minst 1 000 000 gånger mer sannolikt att få dessa resultat om den alternativa hypotesen är sann än om huvudhypotesen är sann.	$V \leq \frac{1}{1\,000\,000}$

Skalan är utarbetad för NFC:s resultatvärdering. Vid resultatvärdering bedöms storleken hos *resultatvärdet*, det vill säga hur mycket resultaten av undersökningen talar för eller emot huvudhypotesen. Storleksordningen hos resultatvärdet avgör skalsteget. Skalstegen visas med tillhörande intervall av resultatvärden (V). Om en av hypoteserna kan uteslutas används inte skalstegen och slutsatsen blir då ett fastställande av faktum.

Redovisningen ska i normalfallet återges i sin helhet.
Vid citering ur redovisningen i ett annat dokument ska det finnas en tydlig hänvisning till ursprungsdokumentet.

SWEDAC ACKREDITERING
Ackred. nr 1521
Provning
ISO/IEC 17025

Polisen

Elektroniskt underskriven av Sara Witte 2024-06-19 11:15

Nationellt forensiskt centrum (NFC) 5(8)

Redovisning

Sakkunnigutlåtande

NFC:s ref.nr 2023014516

Uppdragsgivarens ref.nr 5000-K926843-23

Bilaga 1. Undersökningar av biologiska spår och dna

I tabellen återges exempel med förklaring på vanliga standardfraser som används av Nationellt forensiskt centrum (NFC) vid redovisning av genomförda undersökningar av biologiska spår och dna.

Vid behov av att diskutera genomförda undersökningar och erhållna resultat kontakta ansvarig handläggare i ärendet.

Använd fras	Förklaring
… reagerade så som för blod …	Vid ett test har spåret reagerat så som för blod.
… blod påvisades …	Spåret är blodliknande, har reagerat så som för blod med ett test och ett dna-resultat har erhållits.
… spermier påvisades …	Spermier har påvisats vid mikroskopisk granskning av ett delprov av spåret men manligt dna har inte påvisats.
… sperma påvisades …	Spermier har påvisats vid mikroskopisk granskning av ett delprov av spåret och manligt dna har påvisats.
… dna påvisades …	Dna har påvisats men bakomliggande spårtyp har inte fastställts. Används exempelvis när områden spårsäkrats för analys, så som för ”*brukarDNA*” eller ”*touchDNA*”.
… kunde blod/sperma inte påvisas …	Spårtypen ifråga har inte kunnat påvisas på det undersökta materialet.
Något detekterbart dna kunde inte påvisas	Vid kvantifiering (mängdbestämning) av provet kunde dna inte påvisas (<0,001 ng/µL).
Dna i tillräcklig mängd kunde inte påvisas	Vid kvantifiering (mängdbestämning) påvisades dna i provet, men fortsatt analys har inte utförts på grund av att mängden dna (0,001-0,0049 ng/µL) är låg för en standardanalys.
Dna påvisades. Resultatet kunde på grund av komplexitet (+ ev. förtydligande ord) inte utvärderas	Standardanalys utförd. Resultatet kan utgöras av en komplicerad blandbild med flera personer, vara ett svagt resultat med avsaknad av information, inte ett reproducerbart resultat eller en kombination av dessa tre. Nedbrytningsgrad på dna eller närvaro av föroreningar s.k. analyshämmare kan inverka på resultatet.
Den mindre delen av dna:t kunde inte utvärderas	Används när resultatet utgörs av en blandbild med olika proportioner på de bidragande inslagen och den mindre delen inte kan utvärderas och användas på grund av komplexitet.

SWEDAC ACKREDITERING
Ackred. nr 1521
Provning
ISO/IEC 17025

Polisen

Elektroniskt underskriven av Sara Witte 2024-06-19 11:15

Nationellt forensiskt centrum (NFC) 6(8)

Redovisning

Sakkunnigutlåtande

NFC:s ref.nr 2023014516

Uppdragsgivarens ref.nr 5000-K926843-23

En undersökning inleds med att **eftersöka och säkra biologiska spår** och om möjligt fastställa spårtyp. Spår som eftersöks är exempelvis besudlingar av blod, sperma eller sekret (saliv eller vaginalsekret) men också spår av t.ex. celler/cellrester som inte utgör direkta besudlingar. Spår kan sökas med blotta ögat eller med stöd av ljuskällor och instrument men också på kemisk väg. Biokemiska tester och mikroskopisk granskning används för att bedöma spårtyp. En stor mängd spår säkras trots avsaknad av regelrätta besudlingar. När det gäller spår som inte kan synliggöras går det inte att i förväg avgöra var det sitter eller om det överhuvudtaget förekommer något spår eller dna på den aktuella ytan. Många av dessa spårsäkringar innehåller mycket lite eller inget dna och möjligheten att få användbara resultat är låga. När dna i dessa fall påvisas kan bakomliggande spårtyp inte klargöras.

En bedömning av ett spår, ibland i kombination med resultat från dna-analys, leder till följande slutsatser: ”*... blod/sperma påvisades*” eller ”*... kunde blod/sperma inte påvisas*”. När spårtyp inte har fastställts används ”*... påvisades dna ...*”. Slutsatsen ”*kunde inte påvisas*” utesluter inte att det kan finnas spår/dna på ett material. Tidsförlopp, mängden spår och deras synlighet, underlagets beskaffenhet och graden av föroreningar (t.ex. smuts) är faktorer som påverkar resultatet. På material där många besudlingar/spår iakttas görs ofta ett urval till fortsatt undersökning. Urvalet baseras på erfarenhet samt på den information som uppdragsgivaren lämnat i ärendet.

Efter spårsäkringen utförs **extraktion**, då dna utvinns ur spåret. Vald metod beror på spårets egenskaper och på det bakgrundsmaterial där det sitter. Nästa steg, **kvantifieringen**, undersöker mängden dna i provet. Innehåller provet inget eller för lite dna för en standardanalys avslutas analysen (gränsen/gränsvärdet är satt till 0,005 ng/µL). Om ett undersökt spår inte uppvisar något dna eller att mängden dna är låg för en standardanalys används fraser motsvarande: ”*Något detekterbart dna kunde inte påvisas*” eller ”*Dna i tillräcklig mängd kunde inte påvisas*”. Innehåller provet mycket dna så kan det behöva spädas före fortsatt analys. Nästa steg är **kopiering** med s.k. PCR-teknik där utvalda områden i dna:t kopieras och dna-profilen tas fram. Tekniken möjliggör undersökning av små mängder dna.

Dna finns i de flesta av våra celler. Det dna som analyseras är likadant i hela kroppen och ändrar sig inte över tiden. Sperma eller blod som påträffats på en brottsplats kan därför jämföras med dna-resultatet för ett salivprov från en person tillvaratagt långt senare. Vid dna-analysen undersöks en ytterst liten del av arvsmassan som innehåller tillräckligt med information för att kunna leda till starka slutsatser. De områden i arvsmassan som undersöks kallas STR-markörer. De uppvisar variation mellan olika individer. Analysresultatet för de undersökta STR-markörerna åskådliggörs som en sifferserie kallad dna-profil. Markörerna som analyseras innehåller ingen information om en individs egenskaper, men en markör analyseras som visar på biologiskt kön.

De erhållna dna-profilerna jämförs vanligtvis mot personer aktuella i utredningen eller registreras i spårregistret.

Redovisningen ska i normalfallet återges i sin helhet.
Vid citering ur redovisningen i ett annat dokument ska det finnas en tydlig hänvisning till ursprungsdokumentet.

SWEDAC ACKREDITERING
Ackred. nr 1521
Provning
ISO/IEC 17025

Polisen

Elektroniskt underskriven av Sara Witte 2024-06-19 11:15

Nationellt forensiskt centrum (NFC) 7(8)

Redovisning

Sakkunnigutlåtande

NFC:s ref.nr 2023014516

Uppdragsgivarens ref.nr 5000-K926843-23

Följande hypoteser används vid värderingen av dna-resultaten vid jämförelse mot person;

Huvudhypotes: Spåret/dna:t kommer från den aktuella personen.
Alternativ hypotes: Spåret/dna:t kommer från någon annan person (som inte är nära släkt med den aktuella personen).

Om huvudhypotesen är sann är det förväntat att resultaten ska överensstämma. Sannolikheten för att erhålla ett överensstämmande resultat om den alternativa hypotesen (dna:t kommer från en annan person) är sann, varierar beroende på resultatet. Det är beräkningen av hur sannolikt det är att erhålla resultatet om dna:t kommer från en annan person som styr vilken slutsatsgrad som slutligen redovisas. Dna-resultatet i en undersökt STR-markör kan vara vanligt förekommande, men genom att analysera flera områden ger det sammantagna resultatet en mycket liten risk för slumpmässig överensstämmelse. Vid överensstämmelse utförs en **frekvensberäkning** som visar hur (o)vanligt dna-resultatet är. Beräkningen avser två obesläktade personer och baseras på en populationsdatabas för svensk majoritetsbefolkning. I beräkningen görs en korrigering så att resultatet kan anses ge en fingervisning om (o)vanligheten även för andra befolkningsgrupper. Överensstämmelse mellan ett fullständigt dna-resultat från en person (NN) och ett fullständigt dna-resultat från ett spår med dna från en person ger alltid slutsatsen ”Grad +4”: *Resultaten talar extremt starkt för att dna:t kommer från NN (Grad +4), om man bortser från möjligheten att det kommer från en nära släkting*[1] . Mängden och kvaliteten på dna:t samt provets beskaffenhet kan medföra att en ofullständig dna-profil erhålls, vilket kan leda till lägre slutsatsgrader.

Ett spår kan innehålla dna från två eller flera personer, **en blandbild**. Detta kan medföra fler möjligheter att förklara resultatet och därmed ökar andelen personer som har en dna-profil som av en slump skulle kunna överensstämma med analysresultatet. Vid utvärdering av ett blandbildsresultat tas hänsyn till bland annat resultatets kvalitet, hur många personer som kan ha bidragit till resultatet, mängden dna i provet, ingående varianter i STR-markörerna och i vilken proportion de förekommer.

Vid utvärdering av dna-resultat används **expertsystemet DNAxs**[2]. I expertsystemet finns en beräkningsmodul som grundar sig på en internationellt vedertagen beräkningsmodell kallad ”probabilistic genotyping”. Utvärdering med stöd av DNAxs har potential att hantera resultat med upp till fyra personer som bidragare och där resultatet uppvisar s.k. stokastisk variation, såsom att inte hela dna-profilen framträder på grund av liten mängd dna. För att ett resultat ska kunna utvärderas med DNAxs behöver dna-provet analyseras minst två gånger. Undantaget är om det dna som påvisas kommer från en person då det räcker med en analys.

Utvärdering av dna-resultat med DNAxs sker i flera steg. Först görs en bedömning om dna-resultatet är användbart. Det görs också en bedömning av antalet bidragande personer i dna-resultatet. För dna-resultat som bedömts användbart för jämförelse görs en inledande jämförelse mot person/er i ärendet.

Redovisningen ska i normalfallet återges i sin helhet.
Vid citering ur redovisningen i ett annat dokument ska det finnas en tydlig hänvisning till ursprungsdokumentet.

SWEDAC ACKREDITERING
Ackred. nr 1521
Provning
ISO/IEC 17025

Beroende på antalet bidragande personer i dna-resultatet samt hur väl spårets dna-resultat och personens dna-profil stämmer överens avgörs det om någon beräkning av resultatvärde mot person (eller ett annat dna-spår) ska utföras. Därefter sker en beräkning av resultatvärdet.

Hur stor skillnad som tillåts mellan dna-resultatet och person för beräkning av resultatvärde styrs av validerade tröskelvärden. Dessa tröskelvärden är beroende av antalet personer i dna-resultatet. I de fall personers dna-profiler eller andra spår vid jämförelse inte uppfyller tröskelvärdet så utförs ingen beräkning av resultatvärde. Då beräkningar utförs med hjälp av expertsystem (probabilistic genotyping) som DNAxs anses beräknade resultatvärden i intervallen för Grad -2 till Grad +2 inte vara tillräckligt robusta och därmed inte tillförlitliga, varför dessa manuellt bedöms motsvara ett resultatvärde inom intervallet för Grad 0.

Även om sannolikheten är mycket liten, så är den större för **att närbesläktade personer** uppvisar överensstämmande dna-profiler, än att obesläktade personer skulle göra det[3]. Sannolikheten för överensstämmelse är störst mellan helsyskon av samma kön men lägre än 1 på 1 miljon vid en fullständig dna-profil. Sannolikheten för slumpmässig överensstämmelse är betydligt lägre för övriga, mer avlägsna släktskapsrelationer. Sannolikheten att en nära släkting skulle uppvisa en överensstämmelse med dna-resultatet ökar dock om resultatet utgörs av en ofullständig dna-profil eller av en blandbild. I NFC:s ärendeverksamhet har enbart enäggstvillingar visats ha överensstämmande dna-profiler. Råder oklarheter i utredningen kan personprov från relevanta släktingar inhämtas, om inte dna-profilerna redan finns tillgängliga via dna-registret. Om en direkt jämförelse inte är möjlig kan på begäran sannolikheten för slumpmässig överensstämmelse mellan släktingar beräknas.

Vid all material- och spårhantering behöver risken för **kontaminering** minimeras. Effekterna av kontaminering ökar med att en allt mindre mängd spår/dna hanteras Vid all hantering eller kontakt med spår eller föremål som eventuellt ska dna-undersökas finns risk för kontamination. För att minimera riskerna att kontaminera med sitt eget dna eller från andra hanterade föremål ska som minimum munskydd och engångshandskar alltid användas. Engångshandskar behöver bytas ofta och utrustning rengöras (kameror, linjaler o.s.v.). Detta gäller för såväl arbete på brottsplats som vid laboratorium fram till avslutad hantering av ett undersökningsmaterial. Vilka personer som hanterat material och spår bör finnas dokumenterat. I syfte att påvisa kontaminationer och kunna avfärda dem som sådana för att inte vilseleda förundersökningen finns en lagstadgad elimineringsdatabas (EDB), med dna-profiler främst från personer som regelbundet hanterar undersökningsmaterial, t.ex. kriminaltekniker och personal vid NFC. I vissa fall behövs salivprov från andra personer som inte förekommer i EDB för att kunna utesluta dem mot erhållna resultat. Korrekt använd skyddsutrustning är central eftersom en kontamination kan förstöra ett dna-spår (det räcker inte med att ha tillgång till dna-profilen från den kontaminerande personen).

[1]För mer detaljerad information om NFC:s utlåtandeskala se https://polisen.se/tjanster-tillstand/bestall-forensisk-undersokning/utlatandeskala/
[2]Det finns ett separat Faktablad kring DNAxs.
[3]Det finns ett separat Faktablad kring DNA-resultat och nära släktskap.

Redovisningen ska i normalfallet återges i sin helhet.
Vid citering ur redovisningen i ett annat dokument ska det finnas en tydlig hänvisning till ursprungsdokumentet.

SWEDAC ACKREDITERING
Ackred. nr 1521
Provning
ISO/IEC 17025

Polisen

Elektroniskt underskriven av Kristina Hallqvist 2023-09-12 15:17

Nationellt forensiskt centrum (NFC)

Redovisning

Sakkunnigutlåtande

NFC:s ref.nr	Uppdragsgivarens ref.nr
2023014584	5000-K927299-23

Fingeravtrycksframkallning

Inledande uppgifter

Uppdragsgivare (myndighet/motsvarande)	Uppdragsgivare (namn och kontaktinformation)	
Polismyndigheten	Moni Winsness, Grova brottssektion 1 PO Sthlm Syd Flemingsberg	
Utförare	Telefon (NFC:s frontdesk)	NFC:s ärende upprättat
Nationellt forensiskt centrum (NFC)	010-562 80 20	2023-07-31

Ändamål

Ändamålet var att undersöka om det på materialen förekommer fingeravtryck som bedöms vara användbara för jämförelse.

Materialförteckning, resultat och fortsatt hantering

Beteckning i utlåtandet Uppdragsgivarens beteckning Beslags-/Spårmaterialnummer NFC:s materialnummer	**Undersökningsmaterial** Platsbeskrivning
5312/30123-23/S051 5312/30123-23/S051 - 202301458406	**Diverse emballage bl.a. chipspåse/godispapper och caprisun-dricka** Golv källarförråd. Låg dolt under reklamkärran.(R)

Beskrivning av materialet

Materialet bestod av en chipspåse, godispapper, Capri-Sun-förpackningar samt en bit av en plastpåse

Resultat

På materialet säkrades avtryck som överlämnas för jämförelse. Se spårförteckning.

Materialhantering

Materialet återgår separat

Redovisningen ska i normalfallet återges i sin helhet.
Vid citering ur redovisningen i ett annat dokument ska det finnas en tydlig hänvisning till ursprungsdokumentet.

SWEDAC ACKREDITERING
Ackred. nr 1521
Provning
ISO/IEC 17025

Polisen

Elektroniskt underskriven av Kristina Hallqvist 2023-09-12 15:17

Nationellt forensiskt centrum (NFC) 2(3)

Redovisning

Sakkunnigutlåtande

NFC:s ref.nr	Uppdragsgivarens ref.nr
2023014584	5000-K927299-23

5312/30123-23/S042 5312/30123-23/S042 - 202301458419	**Tom mindre blixtlåspåse "redlinepåse"** Golv källarförråd Cykelförvaringsutrymmel. Hörn med gallervägg bakom reklamkärra (H)

Beskrivning av materialet

-

Resultat

Inga fingeravtryck säkrades på materialet.

Materialhantering

Materialet återgår separat

Spårförteckning

Säkrat från material	Fingeravtryckssspår	Spårbeskrivning
5312/30123-23/S051	P19460-23	Fingeravtryckssspår - säkrat från chipspåse
5312/30123-23/S051	P19461-23	Fingeravtryckssspår - säkrat från chipspåse
5312/30123-23/S051	P19462-23	Fingeravtryckssspår - säkrat från chipspåse
5312/30123-23/S051	P19463-23	Fingeravtryckssspår - säkrat från chipspåse
5312/30123-23/S051	P19464-23	Fingeravtryckssspår - säkrat från chipspåse
5312/30123-23/S051	P19465-23	Fingeravtryckssspår - säkrat från chipspåse
5312/30123-23/S051	P19466-23	Fingeravtryckssspår - säkrat från chipspåse
5312/30123-23/S051	P19467-23	Fingeravtryckssspår - säkrat från chipspåse
5312/30123-23/S051	P19468-23	Fingeravtryckssspår - säkrat från chipspåse
5312/30123-23/S051	P19469-23	Fingeravtryckssspår - säkrat från chipspåse
5312/30123-23/S051	P19470-23	Fingeravtryckssspår - säkrat från chipspåse
5312/30123-23/S051	P19471-23	Fingeravtryckssspår - säkrat från chipspåse
5312/30123-23/S051	P19472-23	Fingeravtryckssspår - säkrat från Capri-Sun

Redovisningen ska i normalfallet återges i sin helhet.
Vid citering ur redovisningen i ett annat dokument ska det finnas en tydlig hänvisning till ursprungsdokumentet.

SWEDAC ACKREDITERING
Ackred. nr 1521
Provning
ISO/IEC 17025

Polisen

Elektroniskt underskriven av Kristina Hallqvist 2023-09-12 15:17

Nationellt forensiskt centrum (NFC) 3(3)

Redovisning

Sakkunnigutlåtande

NFC:s ref.nr
2023014584

Uppdragsgivarens ref.nr
5000-K927299-23

5312/30123-23/S051	P19473-23	Fingeravtryckssspår - säkrat från Vimtoplast
5312/30123-23/S051	P19474-23	Fingeravtryckssspår - säkrat från plastpåsedel(kan vara spegelvänt)

Metodik

Följande metodik har använts vid undersökningen: 1252*, 1238*, 1240*, 1244*, 1232*, 1242*

Metodik markerad med asterisk (*) är ackrediterad enligt ISO 17025. För mer information, se polisen.se/forensiskametoder

Undersökningsrelaterad information

Undersökningsuppdraget är beskrivande. Vid ett sådant uppdrag dras ingen slutsats.

Fingeravtryck som säkrats har erhållit ett unikt P-nummer. Säkrade fingeravtryck har överlämnats för fingeravtrycksjämförelse som redovisas separat.

Resultatet gäller för materialet så som det inkom till NFC.

I Foresight går att söka efter och få en sammanställning över material och undersökningar i ett K-ärende som hanteras av NFC. Foresight går att nå direkt från Durtvå och TekPro samt via denna länk: foresight.polisen.se/foresight. Alla som har behörighet att se information om ett K-ärende i Durtvå har åtkomst till uppgifterna i Foresight.

Material som delas vid NFC får en indexering av materialbeteckningen. Genom att söka på materialet i Foresight erhålls bl.a. en sammanställning över hur materialet har delats upp, status och var de uppdelade materialen befinner sig.

Handläggning

Handläggare, Fingeravtrycksframkallning forensikern Kristina Hallqvist (ansvarig handläggare)	Driftställe Nationellt NFC (Linköping)	För kontakt 010-562 82 19
Ärendeansvarig forensikern Sara Witte		För kontakt 010-562 81 07

Frågor om undersökningen samt eventuell kallelse till rättegång riktas till ansvarig handläggare, se ovan. Övergripande frågor i ärendet riktas till ärendeansvarig.

Redovisningen ska i normalfallet återges i sin helhet.
Vid citering ur redovisningen i ett annat dokument ska det finnas en tydlig hänvisning till ursprungsdokumentet.

SWEDAC ACKREDITERING
Ackred. nr 1521
Provning
ISO/IEC 17025

Polisen

Elektroniskt underskriven av Kristina Hallqvist 2023-08-30 08:54

Nationellt forensiskt centrum (NFC)

Redovisning

Sakkunnigutlåtande

NFC:s ref.nr	Uppdragsgivarens ref.nr
2023014584	5000-K927299-23

Fingeravtrycksframkallning

Inledande uppgifter

Uppdragsgivare (myndighet/motsvarande)	Uppdragsgivare (namn och kontaktinformation)	
Polismyndigheten	Moni Winsness, Grova brottssektion 1 PO Sthlm Syd Flemingsberg	
Utförare	Telefon (NFC:s frontdesk)	NFC:s ärende upprättat
Nationellt forensiskt centrum (NFC)	010-562 80 20	2023-07-31

Ändamål

Ändamålet var att undersöka om det på materialen förekommer fingeravtryck som bedöms vara användbara för jämförelse.

Materialförteckning, resultat och fortsatt hantering

Beteckning i utlåtandet Uppdragsgivarens beteckning Beslags-/Spårmaterialnummer NFC:s materialnummer	**Undersökningsmaterial** Platsbeskrivning
5312/30123-23/S041 5312/30123-23/S041 - 202301458408	**Liten blå tom "Pringlesburk" utan lock** Golv källarförråd intill dörr mot förrådsutrymmen (G)

Beskrivning av materialet

-

Resultat

Inga fingeravtryck säkrades på materialet.

Materialhantering

Materialet återgår separat

Redovisningen ska i normalfallet återges i sin helhet.
Vid citering ur redovisningen i ett annat dokument ska det finnas en tydlig hänvisning till ursprungsdokumentet.

SWEDAC ACKREDITERING
Ackred. nr 1521
Provning
ISO/IEC 17025

Polisen

Elektroniskt underskriven av Kristina Hallqvist 2023-08-30 08:54

Nationellt forensiskt centrum (NFC)

Redovisning

Sakkunnigutlåtande

NFC:s ref.nr	Uppdragsgivarens ref.nr
2023014584	5000-K927299-23

5312/30123-23/S049 5312/30123-23/S049 - 202301458409	**Mindre bit silverfärgad vävtejp (silvertejp)** Golv källarförråd. Cykelförvaringsutrymme. Satt fast på nedre liggare gallervägg (P)

Beskrivning av materialet

-

Resultat

Inga fingeravtryck säkrades på materialet.

Materialhantering

Materialet återgår separat

5312/30123-23/S050 5312/30123-23/S050 - 202301458410	**Genomskinligt runt plastlock. Typ till pringlesburk** Golv källarförråd. Låg dolt under reklamkärran.(Q)

Beskrivning av materialet

-

Resultat

Inga fingeravtryck säkrades på materialet.

Materialhantering

Materialet återgår separat

Redovisningen ska i normalfallet återges i sin helhet.
Vid citering ur redovisningen i ett annat dokument ska det finnas en tydlig hänvisning till ursprungsdokumentet.

SWEDAC ACKREDITERING
Ackred. nr 1521
Provning
ISO/IEC 17025

Polisen

Elektroniskt underskriven av Kristina Hallqvist 2023-08-30 08:54

Nationellt forensiskt centrum (NFC) 3(3)

Redovisning

Sakkunnigutlåtande

NFC:s ref.nr	Uppdragsgivarens ref.nr
2023014584	5000-K927299-23

Metodik

Följande metodik har använts vid undersökningen: 1252*, 1238*, 1240*, 1244*, 1232*, 1242*, 1245*

Metodik markerad med asterisk (*) är ackrediterad enligt ISO 17025. För mer information, se polisen.se/forensiskametoder

Undersökningsrelaterad information

Undersökningsuppdraget är beskrivande. Vid ett sådant uppdrag dras ingen slutsats.

Resultatet gäller för materialet så som det inkom till NFC.

I Foresight går att söka efter och få en sammanställning över material och undersökningar i ett K-ärende som hanteras av NFC. Foresight går att nå direkt från Durtvå och TekPro samt via denna länk: foresight.polisen.se/foresight. Alla som har behörighet att se information om ett K-ärende i Durtvå har åtkomst till uppgifterna i Foresight.

Material som delas vid NFC får en indexering av materialbeteckningen. Genom att söka på materialet i Foresight erhålls bl.a. en sammanställning över hur materialet har delats upp, status och var de uppdelade materialen befinner sig.

Handläggning

Handläggare, Fingeravtrycksframkallning	Driftställe	För kontakt
forensikern Kristina Hallqvist (ansvarig handläggare)	Nationellt NFC (Linköping)	010-562 82 19
Ärendeansvarig		För kontakt
forensikern Sara Witte		010-562 81 07

Frågor om undersökningen samt eventuell kallelse till rättegång riktas till ansvarig handläggare, se ovan. Övergripande frågor i ärendet riktas till ärendeansvarig.

Redovisningen ska i normalfallet återges i sin helhet.
Vid citering ur redovisningen i ett annat dokument ska det finnas en tydlig hänvisning till ursprungsdokumentet.

SWEDAC ACKREDITERING
Ackred. nr 1521
Provning
ISO/IEC 17025

Polisen

Elektroniskt underskriven av Kristina Hallqvist 2023-12-14 12:53

Redovisning
Sakkunnigutlåtande

NFC:s ref.nr	Uppdragsgivarens ref.nr
2023014584	5000-K927299-23

Fingeravtrycksframkallning

Inledande uppgifter

Uppdragsgivare (myndighet/motsvarande)	Uppdragsgivare (namn och kontaktinformation)	
Polismyndigheten	Erik Lilja, Utredningsenheten Forensiska sektionen – Kvarteret Kronoberg	
Utförare	Telefon (NFC:s frontdesk)	NFC:s ärende upprättat
Nationellt forensiskt centrum (NFC)	010-562 80 20	2023-07-31

Ändamål

Ändamålet var att undersöka om det på materialen förekommer fingeravtryck som bedöms vara användbara för jämförelse.

Materialförteckning och resultat

Beteckning i utlåtandet Uppdragsgivarens beteckning Beslags-/Spårmaterialnummer NFC:s materialnummer	**Undersökningsmaterial** Platsbeskrivning Materialhantering
2023-5000-BG89969-1 2023-5000-BG89969-1 2023-5000-BG89969-1 202301458411	**Reklamkärra. Blå** Fastsatt i galler i längst in i Materialet återgår

Inledande bedömning och urval
Metall-och plastdelar på reklamkärran undersöktes

Resultat
Inga fingeravtryck säkrades på materialet.

2023-5000-BG89969-2 2023-5000-BG89969-2 2023-5000-BG89969-2 202301458412	**Hänglås. "Hard Head" Låst.** Fastsatt i galler och reklamkärra. Sitter kvar på reklamkärrans. Materialet återgår

Inledande bedömning och urval
-

Resultat
Inga fingeravtryck säkrades på materialet.

Redovisningen ska i normalfallet återges i sin helhet.
Vid citering ur redovisningen i ett annat dokument ska det finnas en tydlig hänvisning till ursprungsdokumentet.

SWEDAC ACKREDITERING
Ackred. nr 1521
Provning
ISO/IEC 17025

Polisen

Elektroniskt underskriven av Kristina Hallqvist 2023-12-14 12:53

Nationellt forensiskt centrum (NFC)

Redovisning

Sakkunnigutlåtande

NFC:s ref.nr	Uppdragsgivarens ref.nr
2023014584	5000-K927299-23

Metodik

Följande metodik har använts vid undersökningen: 1252*, 1238*, 1240*

Metodik markerad med asterisk (*) är ackrediterad enligt ISO 17025. För mer information, se polisen.se/forensiskametoder

Undersökningsrelaterad information

Undersökningsuppdraget är beskrivande. Vid ett sådant uppdrag redovisas resultat, men någon slutsats dras inte.

Resultatet gäller för materialet så som det inkom till NFC.

I Foresight går att söka efter och få en sammanställning över material och undersökningar i ett K-ärende som hanteras av NFC. Foresight går att nå direkt från Durtvå och TekPro samt via denna länk: foresight.polisen.se/foresight. Alla som har behörighet att se information om ett K-ärende i Durtvå har åtkomst till uppgifterna i Foresight.

Material som delas vid NFC får en indexering av materialbeteckningen. Genom att söka på materialet i Foresight erhålls bl.a. en sammanställning över hur materialet har delats upp, status och var de uppdelade materialen befinner sig.

Handläggning

Handläggare, Fingeravtrycksframkallning	Driftställe	För kontakt
forensikern Kristina Hallqvist (ansvarig handläggare)	Nationellt NFC (Linköping)	010-562 82 19
Ärendeansvarig		För kontakt
forensikern Sara Witte		010-562 81 07

Frågor om undersökningen samt eventuell kallelse till rättegång riktas till ansvarig handläggare, se ovan. Övergripande frågor i ärendet riktas till ärendeansvarig.

Redovisningen ska i normalfallet återges i sin helhet.
Vid citering ur redovisningen i ett annat dokument ska det finnas en tydlig hänvisning till ursprungsdokumentet.

SWEDAC ACKREDITERING
Ackred. nr 1521
Provning
ISO/IEC 17025

Polisen

Elektroniskt underskriven av Jan Johansson 2024-01-29 09:24

Nationellt forensiskt centrum (NFC)

Redovisning

Sakkunnigutlåtande

NFC:s ref.nr	Uppdragsgivarens ref.nr
2023014584	5000-K927299-23

Observera!

Denna redovisning ersätter en redovisning i samma ärende, daterad den 2024-01-08. Materialet redovisades med ett felaktigt beslagsnummer. Det är nu ändrat från BG394-24 till det korrekta beslagsnumret BG394-1.

Mottagaren av den här redovisningen ska på lämpligt sätt ogiltigmarkera den felaktiga versionen, t.ex. genom påskrift av arkivbeständig text. Den felaktiga ogiltigmarkerade versionen ska sparas i ärendet. Även kopior av den felaktiga versionen ska ogiltigmarkeras.

Fingeravtrycksframkallning

Inledande uppgifter

Uppdragsgivare (myndighet/motsvarande)	Uppdragsgivare (namn och kontaktinformation)	
Polismyndigheten	Erik Lilja, Utredningsenheten Forensiska sektionen – Kvarteret Kronoberg	
Utförare	Telefon (NFC:s frontdesk)	NFC:s ärende upprättat
Nationellt forensiskt centrum (NFC)	010-562 80 20	2023-07-31

Ändamål

Ändamålet var att undersöka om det på materialen förekommer fingeravtryck som bedöms vara användbara för jämförelse.

Materialförteckning och resultat

Beteckning i utlåtandet Uppdragsgivarens beteckning Beslags-/Spårmaterialnummer NFC:s materialnummer	**Undersökningsmaterial** Platsbeskrivning Materialhantering
2024-5000-BG394-1 2024-5000-BG394-1 2024-5000-BG394-1 202301458464	**Omslagspapper** I galler, högt upp, i förrådsutrymme. Materialet återgår.

Inledande bedömning och urval

Materialet bestod av en tom godispåse.

Resultat

Inga fingeravtryck säkrades på materialet.

SWEDAC ACKREDITERING
Ackred. nr 1521
Provning
ISO/IEC 17025

Polisen

Elektroniskt underskriven av Jan Johansson 2024-01-29 09:24

Nationellt forensiskt centrum (NFC)

Redovisning

Sakkunnigutlåtande

NFC:s ref.nr
2023014584

Uppdragsgivarens ref.nr
5000-K927299-23

Metodik

Följande metodik har använts vid undersökningen: 1252*, 1238*, 1240*.

Metodik markerad med asterisk (*) är ackrediterad enligt ISO 17025. För mer information, se polisen.se/forensiskametoder

Undersökningsrelaterad information

Undersökningsuppdraget är beskrivande. Vid ett sådant uppdrag redovisas resultat, men någon slutsats dras inte.

Resultatet gäller för materialet så som det inkom till NFC.

I Foresight går att söka efter och få en sammanställning över material och undersökningar i ett K-ärende som hanteras av NFC. Foresight går att nå direkt från Durtvå och TekPro samt via denna länk: foresight.polisen.se/foresight. Alla som har behörighet att se information om ett K-ärende i Durtvå har åtkomst till uppgifterna i Foresight.

Material som delas vid NFC får en indexering av materialbeteckningen. Genom att söka på materialet i Foresight erhålls bl.a. en sammanställning över hur materialet har delats upp, status och var de uppdelade materialen befinner sig.

Handläggning

Handläggare, Fingeravtrycksframkallning	Driftställe	För kontakt
forensiska laboranten Jan Johansson (ansvarig handläggare)	NFC Stockholm	073-821 83 67 jan-a.johansson@polisen.se
Ärendeansvarig forensikern Sara Witte		För kontakt 010-562 81 07

Frågor om undersökningen samt eventuell kallelse till rättegång riktas till ansvarig handläggare, se ovan. Övergripande frågor i ärendet riktas till ärendeansvarig.

Redovisningen ska i normalfallet återges i sin helhet.
Vid citering ur redovisningen i ett annat dokument ska det finnas en tydlig hänvisning till ursprungsdokumentet.

SWEDAC ACKREDITERING
Ackred. nr 1521
Provning
ISO/IEC 17025

Polisen

Elektroniskt underskriven av Kristina Hallqvist 2024-05-21 13:49

Redovisning
Sakkunnigutlåtande

NFC:s ref.nr
2023014584

Uppdragsgivarens ref.nr
5000-K927299-23

Fingeravtrycksframkallning

Inledande uppgifter

Uppdragsgivare (myndighet/motsvarande)	Uppdragsgivare (namn och kontaktinformation)	
Polismyndigheten	Erik Lilja, Utredningsenheten Forensiska sektionen – Kvarteret Kronoberg	
Utförare	Telefon (NFC:s frontdesk)	NFC:s ärende upprättat
Nationellt forensiskt centrum (NFC)	010-562 80 20	2023-07-31

Ändamål

Ändamålet var att undersöka om det på materialen förekommer fingeravtryck som bedöms vara användbara för jämförelse.

Materialförteckning och resultat

Beteckning i utlåtandet Uppdragsgivarens beteckning Beslags-/Spårmaterialnummer NFC:s materialnummer	**Undersökningsmaterial** Platsbeskrivning Materialhantering
5313/32940-23/S006 5313/32940-23/S006 - 202301458483	**Folie till förpackning (Pringles)** Låg i höger bakficka Materialet återgår

Inledande bedömning och urval

-

Resultat

Inga fingeravtryck säkrades på materialet.

Metodik

Följande metodik har använts vid undersökningen: 1252*, 1238*, 1240*

Metodik markerad med asterisk (*) är ackrediterad enligt ISO 17025. För mer information, se polisen.se/forensiskametoder

Redovisningen ska i normalfallet återges i sin helhet.
Vid citering ur redovisningen i ett annat dokument ska det finnas en tydlig hänvisning till ursprungsdokumentet.

SWEDAC ACKREDITERING
Ackred. nr 1521
Provning
ISO/IEC 17025

Polisen

Elektroniskt underskriven av Kristina Hallqvist 2024-05-21 13:49

Nationellt forensiskt centrum (NFC)

Redovisning

Sakkunnigutlåtande

NFC:s ref.nr	Uppdragsgivarens ref.nr
2023014584	5000-K927299-23

Undersökningsrelaterad information

Undersökningsuppdraget är beskrivande. Vid ett sådant uppdrag redovisas resultat, men någon slutsats dras inte.

Resultatet gäller för materialet så som det inkom till NFC.

I Foresight går att söka efter och få en sammanställning över material och undersökningar i ett K-ärende som hanteras av NFC. Foresight går att nå direkt från Durtvå och TekPro samt via denna länk: foresight.polisen.se/foresight. Alla som har behörighet att se information om ett K-ärende i Durtvå har åtkomst till uppgifterna i Foresight.

Material som delas vid NFC får en indexering av materialbeteckningen. Genom att söka på materialet i Foresight erhålls bl.a. en sammanställning över hur materialet har delats upp, status och var de uppdelade materialen befinner sig.

Handläggning

Handläggare, Fingeravtrycksframkallning	Driftställe	För kontakt
forensikern Kristina Hallqvist (ansvarig handläggare)	Nationellt NFC (Linköping)	010-562 82 19
Ärendeansvarig		För kontakt
forensikern Sara Witte		010-562 81 07

Frågor om undersökningen samt eventuell kallelse till rättegång riktas till ansvarig handläggare, se ovan. Övergripande frågor i ärendet riktas till ärendeansvarig.

Redovisningen ska i normalfallet återges i sin helhet.
Vid citering ur redovisningen i ett annat dokument ska det finnas en tydlig hänvisning till ursprungsdokumentet.

SWEDAC ACKREDITERING
Ackred. nr 1521
Provning
ISO/IEC 17025

Polisen

Elektroniskt underskriven av Kristina Hallqvist 2023-11-30 12:52

Nationellt forensiskt centrum (NFC)

Redovisning

Sakkunnigutlåtande

NFC:s ref.nr	Uppdragsgivarens ref.nr
2023014584	5000-K927299-23

Fingeravtrycksframkallning

Inledande uppgifter

Uppdragsgivare (myndighet/motsvarande)	Uppdragsgivare (namn och kontaktinformation)	
Polismyndigheten	Erik Lilja, Utredningsenheten Forensiska sektionen – Kvarteret Kronoberg	
Utförare	Telefon (NFC:s frontdesk)	NFC:s ärende upprättat
Nationellt forensiskt centrum (NFC)	010-562 80 20	2023-07-31

Ändamål

Ändamålet var att undersöka om det på materialen förekommer fingeravtryck som bedöms vara användbara för jämförelse.

Materialförteckning och resultat

Beteckning i utlåtandet Uppdragsgivarens beteckning Beslags-/Spårmaterialnummer NFC:s materialnummer	**Undersökningsmaterial** Platsbeskrivning Materialhantering
2023-5000-BG107357-1 2023-5000-BG107357-1 2023-5000-BG107357-1 202301458446	**Mobiltelefon** Anträffades släng i ett gräsområde i korsningen mellan Hällkanavägen och en skogsväg. Materialet återgår separat

Inledande bedömning och urval

-

Resultat

Inga fingeravtryck säkrades på materialet.

Metodik

Följande metodik har använts vid undersökningen: 1252*, 1238*, 1240*

Metodik markerad med asterisk (*) är ackrediterad enligt ISO 17025. För mer information, se polisen.se/forensiskametoder

Redovisningen ska i normalfallet återges i sin helhet.
Vid citering ur redovisningen i ett annat dokument ska det finnas en tydlig hänvisning till ursprungsdokumentet.

SWEDAC ACKREDITERING
Ackred. nr 1521
Provning
ISO/IEC 17025

Polisen

Elektroniskt underskriven av Kristina Hallqvist 2023-11-30 12:52

Redovisning

Sakkunnigutlåtande

NFC:s ref.nr	Uppdragsgivarens ref.nr
2023014584	5000-K927299-23

Undersökningsrelaterad information

Undersökningsuppdraget är beskrivande. Vid ett sådant uppdrag redovisas resultat, men någon slutsats dras inte.

Resultatet gäller för materialet så som det inkom till NFC.

I Foresight går att söka efter och få en sammanställning över material och undersökningar i ett K-ärende som hanteras av NFC. Foresight går att nå direkt från Durtvå och TekPro samt via denna länk: foresight.polisen.se/foresight. Alla som har behörighet att se information om ett K-ärende i Durtvå har åtkomst till uppgifterna i Foresight.

Material som delas vid NFC får en indexering av materialbeteckningen. Genom att söka på materialet i Foresight erhålls bl.a. en sammanställning över hur materialet har delats upp, status och var de uppdelade materialen befinner sig.

Handläggning

Handläggare, Fingeravtrycksframkallning	Driftställe	För kontakt
forensikern Kristina Hallqvist (ansvarig handläggare)	Nationellt NFC (Linköping)	010-562 82 19
Ärendeansvarig		För kontakt
forensikern Sara Witte		010-562 81 07

Frågor om undersökningen samt eventuell kallelse till rättegång riktas till ansvarig handläggare, se ovan. Övergripande frågor i ärendet riktas till ärendeansvarig.

Redovisningen ska i normalfallet återges i sin helhet.
Vid citering ur redovisningen i ett annat dokument ska det finnas en tydlig hänvisning till ursprungsdokumentet.

SWEDAC ACKREDITERING
Ackred. nr 1521
Provning
ISO/IEC 17025

Polisen

Elektroniskt underskriven av Elin Sporrek 2023-09-27 09:58

Nationellt forensiskt centrum - NFC
Sakkunnigutlåtande fingeravtrycksjämförelse

Datum	Vårt diarienummer
2023-09-27	2023014584
Ert datum	Er beteckning
2023-07-31	5000-K927299-23

Polismyndigheten
Grova brottssektion 1 PO Sthlm Syd Flemingsberg
Moni Winsness
106 75 STOCKHOLM

Uppdragsgivare

Polismyndigheten

Allmän information om NFC:s redovisningar

Vid återgivande av denna redovisning ska detta i normalfallet göras i sin helhet. Om utdrag ur redovisningen återges i annat dokument ska detta följas av en tydlig hänvisning till ursprungsdokumentet.

Standardförfarande och metoder som har använts anges med dokumentbeteckning. Standardförfarande och metoder som ingår i laboratoriets ackreditering enligt ISO/IEC 17025 är markerade med asterisk (*). För förklaring av dokumentbeteckningar hänvisas till laboratoriets hemsida på IntraPolis eller Internet. Önskas mer information kontakta ärendeansvarig.

Polismyndigheten
Nationellt forensiskt centrum - NFC
581 94 Linköping • Tel 010-562 80 20 vxl • Fax 013-14 57 15
E-post registrator.nfc@polisen.se

SWEDAC ACKREDITERING
Ackred. nr 1521
Provning
ISO/IEC 17025

Polisen

Elektroniskt underskriven av Elin Sporrek 2023-09-27 09:58

Nationellt forensiskt centrum - NFC
Sakkunnigutlåtande fingeravtrycksjämförelse

Datum	Vårt diarienummer
2023-09-27	2023014584
Ert datum	Er beteckning
2023-07-31	5000-K927299-23

Ändamål

Ändamålet är att undersöka om nedanstående fingeravtryck är användbara för jämförelse och härrör från person listad nedan eller annan person registrerad i Polisens fingeravtrycksregister i Abis (automatiserat biometriskt identifieringssystem).

Personer

[redacted]

Undersökningsrelaterad information

Allmän information

Resultat från fingeravtrycksundersökningar redovisas inte i graderad skala.

Benämningen fingeravtryck innefattar här friktionshudsavtryck från fingrar, handflator och fotsulor.

Sökbara fingeravtryck som inte identifierats till person registreras i Polisens spårregister och söks med automatik mot nyinkomna daktylogram i Polisens fingeravtrycksregister

I de fall personuppgifter redovisas under rubriken Undersökning och slutsats är de hämtade från fingeravtrycksregistret eller från oregistrerat jämförelsematerial.

Information om identifierat område på handen lämnas på begäran.

Uteslutning kan under vissa omständigheter göras efter motivering på begäran.

För ytterligare information kring förfarande och slutsatser vid fingeravtrycksjämförelse hänvisas till NFC:s faktablad för fingeravtrycksjämförelse på Intrapolis.

Ärendespecifik information

För kännedom fanns inget daktylogram av [redacted] tillgängligt 2023-09-27.

Polismyndigheten
Nationellt forensiskt centrum - NFC
581 94 Linköping • Tel 010-562 80 20 vxl • Fax 013-14 57 15
E-post registrator.nfc@polisen.se

SWEDAC ACKREDITERING
Ackred. nr 1521
Provning
ISO/IEC 17025

Polisen

Elektroniskt underskriven av Elin Sporrek 2023-09-27 09:58

Nationellt forensiskt centrum - NFC

Sakkunnigutlåtande fingeravtrycksjämförelse

Datum	Vårt diarienummer
2023-09-27	2023014584
Ert datum	Er beteckning
2023-07-31	5000-K927299-23

Undersökning och slutsats

Uppdragsgivarens beteckning: **5312/30123-23/S051**
NFC:s materialnummer: 2023014584-06
Diverse emballage bl.a. chipspåse/godispapper och caprisun-dricka - Golv källarförråd. Låg dolt under reklamkärran.(R)

P19460-23 Fingeravtrycksspår - *säkrat från chipspåse*	**Användbart** för jämförelse. **Inte identifierat** till person.
P19461-23 Fingeravtrycksspår - *säkrat från chipspåse*	**Användbart** för jämförelse. **Inte identifierat** till person.
P19462-23 Fingeravtrycksspår - *säkrat från chipspåse*	**Användbart** för jämförelse. **Inte identifierat** till person.
P19463-23 Fingeravtrycksspår - *säkrat från chipspåse*	**Användbart** för jämförelse. **Inte identifierat** till person.
P19464-23 Fingeravtrycksspår - *säkrat från chipspåse*	**Användbart** för jämförelse. **Inte identifierat** till person.
P19465-23 Fingeravtrycksspår - *säkrat från chipspåse*	**Inte användbart** för jämförelse.
P19466-23 Fingeravtrycksspår - *säkrat från chipspåse*	**Användbart** för jämförelse. **Inte identifierat** till person.
P19467-23 Fingeravtrycksspår - *säkrat från chipspåse*	**Användbart** för jämförelse. **Inte identifierat** till person.
P19468-23 Fingeravtrycksspår - *säkrat från chipspåse*	**Användbart** för jämförelse. **Inte identifierat** till person.
P19469-23 Fingeravtrycksspår - *säkrat från chipspåse*	**Användbart** för jämförelse. **Inte identifierat** till person.

Polismyndigheten
Nationellt forensiskt centrum - NFC
581 94 Linköping • Tel 010-562 80 20 vxl • Fax 013-14 57 15
E-post registrator.nfc@polisen.se

SWEDAC ACKREDITERING
Ackred. nr 1521
Provning
ISO/IEC 17025

Polisen

Elektroniskt underskriven av Elin Sporrek 2023-09-27 09:58

Nationellt forensiskt centrum - NFC
Sakkunnigutlåtande
fingeravtrycksjämförelse

Datum	Vårt diarienummer
2023-09-27	2023014584
Ert datum	Er beteckning
2023-07-31	5000-K927299-23

P19470-23 Fingeravtrycksspår - *säkrat från chipspåse*	**Användbart** för jämförelse. **Inte identifierat** till person.
P19471-23 Fingeravtrycksspår - *säkrat från chipspåse*	**Användbart** för jämförelse. **Inte identifierat** till person.
P19472-23 Fingeravtrycksspår - *säkrat från Capri-Sun*	**Inte användbart** för jämförelse.
P19473-23 Fingeravtrycksspår - *säkrat från Vimtoplast*	**Användbart** för jämförelse. **Inte identifierat** till person.
P19474-23 Fingeravtrycksspår - *säkrat från plastpåsedel(kan vara spegelvänt)*	Spåret utgjordes av **två** användbara avtryck. **Inte identifierade** till person.

Metodik

Vid fingeravtrycksjämförelse har standardförfarande 1147* och metod 1148* använts.

Material och materialhantering

Vid fingeravtrycksjämförelse används endast bilder av säkrade spår, inget gods hanteras. Bilderna sparas digitalt. I de fall undersökningsmaterialet inkommit i form av spårkort arkiveras även dessa vid handläggande NFC-enhet.

Handläggning

Undersökning	Handläggare
Fingeravtrycks-jämförelse	forensikern Elin Sporrek (ansvarig handläggare) forensikern Charlotta Dahlbäck

Frågor riktas i första hand till forensikern Sara Witte (ärendeansvarig), direkttelefon 010-562 81 07. Eventuell kallelse till rättegång ställs till den ansvarige handläggaren för berörd undersökningstyp.

Elin Sporrek
Forensiker

Polismyndigheten
Nationellt forensiskt centrum - NFC
581 94 Linköping • Tel 010-562 80 20 vxl • Fax 013-14 57 15
E-post registrator.nfc@polisen.se

SWEDAC ACKREDITERING
Ackred. nr 1521
Provning
ISO/IEC 17025

Polisen

Elektroniskt underskriven av Tom Lövby 2023-10-13 14:32

Nationellt forensiskt centrum - NFC
Sakkunnigutlåtande
fingeravtrycksjämförelse

Datum	Vårt diarienummer
2023-10-13	2023014584
Ert datum	Er beteckning
2023-07-31	5000-K927299-23

Polismyndigheten
Grova brottssektion 1 PO Sthlm Syd Flemingsberg
Moni Winsness
106 75 STOCKHOLM

Uppdragsgivare

Polismyndigheten

Allmän information om NFC:s redovisningar

Vid återgivande av denna redovisning ska detta i normalfallet göras i sin helhet. Om utdrag ur redovisningen återges i annat dokument ska detta följas av en tydlig hänvisning till ursprungsdokumentet.

Standardförfarande och metoder som har använts anges med dokumentbeteckning. Standardförfarande och metoder som ingår i laboratoriets ackreditering enligt ISO/IEC 17025 är markerade med asterisk (*). För förklaring av dokumentbeteckningar hänvisas till laboratoriets hemsida på IntraPolis eller Internet. Önskas mer information kontakta ärendeansvarig.

Polismyndigheten
Nationellt forensiskt centrum - NFC
581 94 Linköping • Tel 010-562 80 20 vxl • Fax 013-14 57 15
E-post registrator.nfc@polisen.se

SWEDAC ACKREDITERING
Ackred. nr 1521
Provning
ISO/IEC 17025

Polisen

Elektroniskt underskriven av Tom Lövby 2023-10-13 14:32

Nationellt forensiskt centrum - NFC
Sakkunnigutlåtande
fingeravtrycksjämförelse

Datum	Vårt diarienummer
2023-10-13	2023014584
Ert datum	Er beteckning
2023-07-31	5000-K927299-23

Ändamål

Ändamålet är att undersöka om nedanstående, tidigare undersökta, fingeravtryck härrör från person listad nedan. De aktuella spåren har tidigare bedömts och undersökts i detta ärende, se redovisning 2023-09-27.

Personer

[redacted]

Undersökningsrelaterad information

Allmän information

Resultat från fingeravtrycksundersökningar redovisas inte i graderad skala.

Benämningen fingeravtryck innefattar här friktionshudsavtryck från fingrar, handflator och fotsulor.

Sökbara fingeravtryck som inte identifierats till person registreras i Polisens spårregister och söks med automatik mot nyinkomna daktylogram i Polisens fingeravtrycksregister

I de fall personuppgifter redovisas under rubriken Undersökning och slutsats är de hämtade från fingeravtrycksregistret eller från oregistrerat jämförelsematerial.

Information om identifierat område på handen lämnas på begäran.

Uteslutning kan under vissa omständigheter göras efter motivering på begäran.

För ytterligare information kring förfarande och slutsatser vid fingeravtrycksjämförelse hänvisas till NFC:s faktablad för fingeravtrycksjämförelse på Intrapolis.

Ärendespecifik information

-

Polismyndigheten
Nationellt forensiskt centrum - NFC
581 94 Linköping • Tel 010-562 80 20 vxl • Fax 013-14 57 15
E-post registrator.nfc@polisen.se

SWEDAC ACKREDITERING
Ackred. nr 1521
Provning
ISO/IEC 17025

Polisen

Elektroniskt underskriven av Tom Lövby 2023-10-13 14:32

Nationellt forensiskt centrum - NFC

Sakkunnigutlåtande fingeravtrycksjämförelse

Datum	Vårt diarienummer
2023-10-13	2023014584
Ert datum	Er beteckning
2023-07-31	5000-K927299-23

Undersökning och slutsats

Uppdragsgivarens beteckning: **5312/30123-23/S051**
NFC:s materialnummer: 2023014584-06
Diverse emballage bl.a. chipspåse/godispapper och caprisun-dricka - Golv källarförråd. Låg dolt under reklamkärran.(R)

P19460-23 Fingeravtrycksspår - *säkrat från chipspåse*	**Användbart** för jämförelse. **Inte identifierat** till person.
P19461-23 Fingeravtrycksspår - *säkrat från chipspåse*	**Användbart** för jämförelse. **Inte identifierat** till person.
P19462-23 Fingeravtrycksspår - *säkrat från chipspåse*	**Användbart** för jämförelse. **Inte identifierat** till person.
P19463-23 Fingeravtrycksspår - *säkrat från chipspåse*	**Användbart** för jämförelse. **Inte identifierat** till person.
P19464-23 Fingeravtrycksspår - *säkrat från chipspåse*	**Användbart** för jämförelse. **Inte identifierat** till person.
P19466-23 Fingeravtrycksspår - *säkrat från chipspåse*	**Användbart** för jämförelse. **Inte identifierat** till person.
P19467-23 Fingeravtrycksspår - *säkrat från chipspåse*	**Användbart** för jämförelse. **Inte identifierat** till person.
P19468-23 Fingeravtrycksspår - *säkrat från chipspåse*	**Användbart** för jämförelse. **Inte identifierat** till person.
P19469-23 Fingeravtrycksspår - *säkrat från chipspåse*	**Användbart** för jämförelse. **Inte identifierat** till person.

Polismyndigheten
Nationellt forensiskt centrum - NFC
581 94 Linköping • Tel 010-562 80 20 vxl • Fax 013-14 57 15
E-post registrator.nfc@polisen.se

SWEDAC ACKREDITERING
Ackred. nr 1521
Provning
ISO/IEC 17025

Polisen

Elektroniskt underskriven av Tom Lövby 2023-10-13 14:32

Nationellt forensiskt centrum - NFC

Sakkunnigutlåtande fingeravtrycksjämförelse

Datum	Vårt diarienummer
2023-10-13	2023014584
Ert datum	Er beteckning
2023-07-31	5000-K927299-23

P19470-23 Fingeravtrycksspår - *säkrat från chipspåse*	**Användbart** för jämförelse. **Inte identifierat** till person.
P19471-23 Fingeravtrycksspår - *säkrat från chipspåse*	**Användbart** för jämförelse. **Inte identifierat** till person.
P19473-23 Fingeravtrycksspår - *säkrat från Vimtoplast*	**Användbart** för jämförelse. **Inte identifierat** till person.
P19474-23 Fingeravtrycksspår - *säkrat från plastpåsedel(kan vara spegelvänt)*	Spåret utgjordes av **två** användbara avtryck. **Inte identifierade** till person.

Metodik

Vid fingeravtrycksjämförelse har standardförfarande 1147* och metod 1148* använts.

Material och materialhantering

Vid fingeravtrycksjämförelse används endast bilder av säkrade spår, inget gods hanteras. Bilderna sparas digitalt. I de fall undersökningsmaterialet inkommit i form av spårkort arkiveras även dessa vid handläggande NFC-enhet.

Handläggning

Undersökning	Handläggare
Fingeravtrycks-jämförelse	förste forensikern Tom Lövby (ansvarig handläggare) forensikern Elin Sporrek

Frågor riktas i första hand till forensikern Sara Witte (ärendeansvarig), direkttelefon 010-562 81 07. Eventuell kallelse till rättegång ställs till den ansvarige handläggaren för berörd undersökningstyp.

Tom Lövby
Förste forensiker

Polismyndigheten
Nationellt forensiskt centrum - NFC
581 94 Linköping • Tel 010-562 80 20 vxl • Fax 013-14 57 15
E-post registrator.nfc@polisen.se

SWEDAC ACKREDITERING
Ackred. nr 1521
Provning
ISO/IEC 17025

Polisen

Elektroniskt underskriven av Veronica Osla 2023-11-13 14:43

Nationellt forensiskt centrum - NFC 1(4)
Sakkunnigutlåtande
fingeravtrycksjämförelse

Datum	Vårt diarienummer
2023-11-13	2023014584
Ert datum	Er beteckning
2023-07-31	5000-K927299-23

Polismyndigheten
Utredningsenheten Forensiska sektionen – Kvarteret Kronoberg
Erik Lilja
106 75 STOCKHOLM

Uppdragsgivare

Polismyndigheten

Allmän information om NFC:s redovisningar

Vid återgivande av denna redovisning ska detta i normalfallet göras i sin helhet. Om utdrag ur redovisningen återges i annat dokument ska detta följas av en tydlig hänvisning till ursprungsdokumentet.

Standardförfarande och metoder som har använts anges med dokumentbeteckning. Standardförfarande och metoder som ingår i laboratoriets ackreditering enligt ISO/IEC 17025 är markerade med asterisk (*). För förklaring av dokumentbeteckningar hänvisas till laboratoriets hemsida på IntraPolis eller Internet. Önskas mer information kontakta ärendeansvarig.

Polismyndigheten
Nationellt forensiskt centrum - NFC
581 94 Linköping • Tel 010-562 80 20 vxl • Fax 013-14 57 15
E-post registrator.nfc@polisen.se

SWEDAC ACKREDITERING
Ackred. nr 1521
Provning
ISO/IEC 17025

Polisen

Elektroniskt underskriven av Veronica Osla 2023-11-13 14:43

Nationellt forensiskt centrum - NFC
Sakkunnigutlåtande
fingeravtrycksjämförelse

Datum	Vårt diarienummer
2023-11-13	2023014584
Ert datum	Er beteckning
2023-07-31	5000-K927299-23

Ändamål

Ändamålet är att undersöka om nedanstående, tidigare undersökta, fingeravtryck härrör från person listad nedan. De aktuella spåren har tidigare bedömts och undersökts i NFC:s ärende 2023014584, se NFC redovisning (fingeravtrycksjämförelse) 2023-09-27 och NFC redovisning (fingeravtrycksjämförelse) 2023-10-13.

Personer

[redacted]

Undersökningsrelaterad information

Allmän information

Resultat från fingeravtrycksundersökningar redovisas inte i graderad skala.

Benämningen fingeravtryck innefattar här friktionshudsavtryck från fingrar, handflator och fotsulor.

Sökbara fingeravtryck som inte identifierats till person registreras i Polisens spårregister och söks med automatik mot nyinkomna daktylogram i Polisens fingeravtrycksregister

I de fall personuppgifter redovisas under rubriken Undersökning och slutsats är de hämtade från fingeravtrycksregistret eller från oregistrerat jämförelsematerial.

Information om identifierat område på handen lämnas på begäran.

Uteslutning kan under vissa omständigheter göras efter motivering på begäran.

För ytterligare information kring förfarande och slutsatser vid fingeravtrycksjämförelse hänvisas till NFC:s faktablad för fingeravtrycksjämförelse på Intrapolis.

Ärendespecifik information

-

Polismyndigheten
Nationellt forensiskt centrum - NFC
581 94 Linköping • Tel 010-562 80 20 vxl • Fax 013-14 57 15
E-post registrator.nfc@polisen.se

SWEDAC ACKREDITERING
Ackred. nr 1521
Provning
ISO/IEC 17025

Polisen

Elektroniskt underskriven av Veronica Osla 2023-11-13 14:43

Nationellt forensiskt centrum - NFC
Sakkunnigutlåtande
fingeravtrycksjämförelse

Datum	Vårt diarienummer
2023-11-13	2023014584
Ert datum	Er beteckning
2023-07-31	5000-K927299-23

Undersökning och slutsats

Uppdragsgivarens beteckning: **5312/30123-23/S051**
NFC:s materialnummer: 2023014584-06
Diverse emballage bl.a. chipspåse/godispapper och caprisun-dricka - Golv källarförråd. Låg dolt under reklamkärran.(R)

P19460-23 Fingeravtrycksspår - *säkrat från chipspåse*	**Användbart** för jämförelse. **Inte identifierat** till person.
P19461-23 Fingeravtrycksspår - *säkrat från chipspåse*	**Användbart** för jämförelse. **Inte identifierat** till person.
P19462-23 Fingeravtrycksspår - *säkrat från chipspåse*	**Användbart** för jämförelse. **Inte identifierat** till person.
P19463-23 Fingeravtrycksspår - *säkrat från chipspåse*	**Användbart** för jämförelse. **Inte identifierat** till person.
P19464-23 Fingeravtrycksspår - *säkrat från chipspåse*	**Användbart** för jämförelse. **Inte identifierat** till person.
P19466-23 Fingeravtrycksspår - *säkrat från chipspåse*	**Användbart** för jämförelse. **Inte identifierat** till person.
P19467-23 Fingeravtrycksspår - *säkrat från chipspåse*	**Användbart** för jämförelse. **Inte identifierat** till person.
P19468-23 Fingeravtrycksspår - *säkrat från chipspåse*	**Användbart** för jämförelse. **Inte identifierat** till person.
P19469-23 Fingeravtrycksspår - *säkrat från chipspåse*	**Användbart** för jämförelse. **Inte identifierat** till person.

Polismyndigheten
Nationellt forensiskt centrum - NFC
581 94 Linköping • Tel 010-562 80 20 vxl • Fax 013-14 57 15
E-post registrator.nfc@polisen.se

SWEDAC ACKREDITERING
Ackred. nr 1521
Provning
ISO/IEC 17025

NFC redovisning (fingeravtrycksjämförelse) 2023-11-13 underskriven, Sakkunnigutlåtande, fingeravtrycksjämförelse, 2023-11-13 14:43, diarien 5000-K9272

P19470-23 Fingeravtrycksspår - *säkrat från chipspåse*	**Användbart** för jämförelse. **Inte identifierat** till person.
P19471-23 Fingeravtrycksspår - *säkrat från chipspåse*	**Användbart** för jämförelse. **Inte identifierat** till person.
P19473-23 Fingeravtrycksspår - *säkrat från Vimtoplast*	**Användbart** för jämförelse. **Inte identifierat** till person.
P19474-23 Fingeravtrycksspår - *säkrat från plastpåsedel(kan vara spegelvänt)*	Spåret utgjordes av **två** användbara avtryck. **Inte identifierade** till person.

Metodik

Vid fingeravtrycksjämförelse har standardförfarande 1147* och metod 1148* använts.

Material och materialhantering

Vid fingeravtrycksjämförelse används endast bilder av säkrade spår, inget gods hanteras. Bilderna sparas digitalt. I de fall undersökningsmaterialet inkommit i form av spårkort arkiveras även dessa vid handläggande NFC-enhet.

Handläggning

Undersökning	Handläggare
Fingeravtrycks-jämförelse	forensikern Veronica Osla (ansvarig handläggare) forensikern Kennet Nederman

Frågor riktas i första hand till forensikern Sara Witte (ärendeansvarig), direkttelefon 010-562 81 07. Eventuell kallelse till rättegång ställs till den ansvarige handläggaren för berörd undersökningstyp.

Veronica Osla
Forensiker

Polismyndigheten
Nationellt forensiskt centrum - NFC
581 94 Linköping • Tel 010-562 80 20 vxl • Fax 013-14 57 15
E-post registrator.nfc@polisen.se

SWEDAC ACKREDITERING
Ackred. nr 1521
Provning
ISO/IEC 17025

Polisen

Elektroniskt underskriven av Åsa Blomqvist 2024-05-07 08:22

Nationellt forensiskt centrum - NFC 1(4)
Sakkunnigutlåtande
fingeravtrycksjämförelse

Datum	Vårt diarienummer
2024-05-07	2023014584
Ert datum	Er beteckning
2023-07-31	5000-K927299-23

Polismyndigheten
Utredningsenheten Forensiska sektionen – Kvarteret Kronoberg
Erik Lilja
106 75 STOCKHOLM

Uppdragsgivare

Polismyndigheten

Allmän information om NFC:s redovisningar

Vid återgivande av denna redovisning ska detta i normalfallet göras i sin helhet. Om utdrag ur redovisningen återges i annat dokument ska detta följas av en tydlig hänvisning till ursprungsdokumentet.

Standardförfarande och metoder som har använts anges med dokumentbeteckning. Standardförfarande och metoder som ingår i laboratoriets ackreditering enligt ISO/IEC 17025 är markerade med asterisk (*). För förklaring av dokumentbeteckningar hänvisas till laboratoriets hemsida på IntraPolis eller Internet. Önskas mer information kontakta ärendeansvarig.

Polismyndigheten
Nationellt forensiskt centrum - NFC
581 94 Linköping • Tel 010-562 80 20 vxl • Fax 013-14 57 15
E-post registrator.nfc@polisen.se

SWEDAC ACKREDITERING
Ackred. nr 1521
Provning
ISO/IEC 17025

Polisen

Elektroniskt underskriven av Åsa Blomqvist 2024-05-07 08:22

Nationellt forensiskt centrum - NFC
Sakkunnigutlåtande
fingeravtrycksjämförelse

Datum	Vårt diarienummer
2024-05-07	2023014584
Ert datum	Er beteckning
2023-07-31	5000-K927299-23

Ändamål

Ändamålet är att undersöka om nedanstående, tidigare undersökta, fingeravtryck härrör från person listad nedan. De aktuella spåren har tidigare bedömts och undersökts i NFC:s ärende 2023014584, se NFC redovisning (fingeravtrycksjämförelse) 2023-09-27, 2023-10-13 och 2023-11-13.

Personer

[redacted]

Undersökningsrelaterad information

Allmän information

Resultat från fingeravtrycksundersökningar redovisas inte i graderad skala.

Benämningen fingeravtryck innefattar här friktionshudsavtryck från fingrar, handflator och fotsulor.

Sökbara fingeravtryck som inte identifierats till person registreras i Polisens spårregister och söks med automatik mot nyinkomna daktylogram i Polisens fingeravtrycksregister

I de fall personuppgifter redovisas under rubriken Undersökning och slutsats är de hämtade från fingeravtrycksregistret eller från oregistrerat jämförelsematerial.

Information om identifierat område på handen lämnas på begäran.

Uteslutning kan under vissa omständigheter göras efter motivering på begäran.

För ytterligare information kring förfarande och slutsatser vid fingeravtrycksjämförelse hänvisas till NFC:s faktablad för fingeravtrycksjämförelse på Intrapolis.

Ärendespecifik information

-

Polismyndigheten
Nationellt forensiskt centrum - NFC
581 94 Linköping • Tel 010-562 80 20 vxl • Fax 013-14 57 15
E-post registrator.nfc@polisen.se

SWEDAC ACKREDITERING
Ackred. nr 1521
Provning
ISO/IEC 17025

Polisen

Elektroniskt underskriven av Åsa Blomqvist 2024-05-07 08:22

Nationellt forensiskt centrum - NFC
Sakkunnigutlåtande
fingeravtrycksjämförelse

Datum	Vårt diarienummer
2024-05-07	2023014584
Ert datum	Er beteckning
2023-07-31	5000-K927299-23

Undersökning och slutsats

Uppdragsgivarens beteckning: **5312/30123-23/S051**
NFC:s materialnummer: 2023014584-06
Diverse emballage bl.a. chipspåse/godispapper och caprisun-dricka - Golv källarförråd. Låg dolt under reklamkärran.(R)

P19460-23 Fingeravtrycksspår - *säkrat från chipspåse*	**Inte identifierat** till person.
P19461-23 Fingeravtrycksspår - *säkrat från chipspåse*	**Inte identifierat** till person.
P19462-23 Fingeravtrycksspår - *säkrat från chipspåse*	**Inte identifierat** till person.
P19463-23 Fingeravtrycksspår - *säkrat från chipspåse*	**Inte identifierat** till person.
P19464-23 Fingeravtrycksspår - *säkrat från chipspåse*	**Inte identifierat** till person.
P19466-23 Fingeravtrycksspår - *säkrat från chipspåse*	**Inte identifierat** till person.
P19467-23 Fingeravtrycksspår - *säkrat från chipspåse*	**Inte identifierat** till person.
P19468-23 Fingeravtrycksspår - *säkrat från chipspåse*	**Inte identifierat** till person.
P19469-23 Fingeravtrycksspår - *säkrat från chipspåse*	**Inte identifierat** till person.

Polismyndigheten
Nationellt forensiskt centrum - NFC
581 94 Linköping • Tel 010-562 80 20 vxl • Fax 013-14 57 15
E-post registrator.nfc@polisen.se

SWEDAC ACKREDITERING
Ackred. nr 1521
Provning
ISO/IEC 17025

P19470-23 Fingeravtrycksspår - *säkrat från chipspåse*	**Inte identifierat** till person.
P19471-23 Fingeravtrycksspår - *säkrat från chipspåse*	**Inte identifierat** till person.
P19473-23 Fingeravtrycksspår - *säkrat från Vimtoplast*	**Inte identifierat** till person.
P19474-23 Fingeravtrycksspår - *säkrat från plastpåsedel(kan vara spegelvänt)*	**Inte identifierade** till person.

Metodik

Vid fingeravtrycksjämförelse har standardförfarande 1147* och metod 1148* använts.

Material och materialhantering

Vid fingeravtrycksjämförelse används endast bilder av säkrade spår, inget gods hanteras. Bilderna sparas digitalt. I de fall undersökningsmaterialet inkommit i form av spårkort arkiveras även dessa vid handläggande NFC-enhet.

Handläggning

Undersökning	Handläggare
Fingeravtrycks-jämförelse	forensikern Åsa Blomqvist (ansvarig handläggare) forensikern Emelie Lindblom

Frågor riktas i första hand till forensikern Sara Witte (ärendeansvarig), direkttelefon 010-562 81 07. Eventuell kallelse till rättegång ställs till den ansvarige handläggaren för berörd undersökningstyp.

Åsa Blomqvist
Forensiker

Polisen

Elektroniskt underskriven av Maja Haurdic 2024-06-13 15:01

Nationellt forensiskt centrum - NFC 1(4)
Sakkunnigutlåtande
fingeravtrycksjämförelse

Datum	Vårt diarienummer
2024-06-13	2023014584
Ert datum	Er beteckning
2023-07-31	5000-K927299-23

Polismyndigheten
Utredningsenheten Forensiska sektionen – Kvarteret Kronoberg
Erik Lilja
106 75 STOCKHOLM

Uppdragsgivare

Polismyndigheten

Allmän information om NFC:s redovisningar

Vid återgivande av denna redovisning ska detta i normalfallet göras i sin helhet. Om utdrag ur redovisningen återges i annat dokument ska detta följas av en tydlig hänvisning till ursprungsdokumentet.

Standardförfarande och metoder som har använts anges med dokumentbeteckning. Standardförfarande och metoder som ingår i laboratoriets ackreditering enligt ISO/IEC 17025 är markerade med asterisk (*). För förklaring av dokumentbeteckningar hänvisas till laboratoriets hemsida på IntraPolis eller Internet. Önskas mer information kontakta ärendeansvarig.

Polismyndigheten
Nationellt forensiskt centrum - NFC
581 94 Linköping • Tel 010-562 80 20 vxl • Fax 013-14 57 15
E-post registrator.nfc@polisen.se

SWEDAC ACKREDITERING
Ackred. nr 1521
Provning
ISO/IEC 17025

Polisen

Elektroniskt underskriven av Maja Haurdic 2024-06-13 15:01

Nationellt forensiskt centrum - NFC
Sakkunnigutlåtande
fingeravtrycksjämförelse

Datum	Vårt diarienummer
2024-06-13	2023014584
Ert datum	Er beteckning
2023-07-31	5000-K927299-23

Ändamål

Ändamålet är att undersöka om nedanstående, tidigare undersökta, fingeravtryck härrör från person listad nedan. De aktuella spåren har tidigare bedömts och undersökts i NFC:s ärende 2023014584, se NFC redovisning (fingeravtrycksjämförelse) 2023-09-27, 2023-10-13, 2023-11-13 och 2024-05-07.

Personer

[redacted]

Undersökningsrelaterad information

Allmän information

Resultat från fingeravtrycksundersökningar redovisas inte i graderad skala.

Benämningen fingeravtryck innefattar här friktionshudsavtryck från fingrar, handflator och fotsulor.

Sökbara fingeravtryck som inte identifierats till person registreras i Polisens spårregister och söks med automatik mot nyinkomna daktylogram i Polisens fingeravtrycksregister

I de fall personuppgifter redovisas under rubriken Undersökning och slutsats är de hämtade från fingeravtrycksregistret eller från oregistrerat jämförelsematerial.

Information om identifierat område på handen lämnas på begäran.

Uteslutning kan under vissa omständigheter göras efter motivering på begäran.

För ytterligare information kring förfarande och slutsatser vid fingeravtrycksjämförelse hänvisas till NFC:s faktablad för fingeravtrycksjämförelse på Intrapolis.

Ärendespecifik information

-

Polismyndigheten
Nationellt forensiskt centrum - NFC
581 94 Linköping • Tel 010-562 80 20 vxl • Fax 013-14 57 15
E-post registrator.nfc@polisen.se

SWEDAC ACKREDITERING
Ackred. nr 1521
Provning
ISO/IEC 17025

Polisen

Elektroniskt underskriven av Maja Haurdic 2024-06-13 15:01

Nationellt forensiskt centrum - NFC
Sakkunnigutlåtande
fingeravtrycksjämförelse

Datum	Vårt diarienummer
2024-06-13	2023014584
Ert datum	Er beteckning
2023-07-31	5000-K927299-23

Undersökning och slutsats

Uppdragsgivarens beteckning: **5312/30123-23/S051**
NFC:s materialnummer: 2023014584-06
Diverse emballage bl.a. chipspåse/godispapper och caprisun-dricka - Golv källarförråd. Låg dolt under reklamkärran.(R)

P19460-23 Fingeravtrycksspår - *säkrat från chipspåse*	**Användbart** för jämförelse. **Inte identifierat** till person.
P19461-23 Fingeravtrycksspår - *säkrat från chipspåse*	**Användbart** för jämförelse. **Inte identifierat** till person.
P19462-23 Fingeravtrycksspår - *säkrat från chipspåse*	**Användbart** för jämförelse. **Inte identifierat** till person.
P19463-23 Fingeravtrycksspår - *säkrat från chipspåse*	**Användbart** för jämförelse. **Inte identifierat** till person.
P19464-23 Fingeravtrycksspår - *säkrat från chipspåse*	**Användbart** för jämförelse. **Inte identifierat** till person.
P19466-23 Fingeravtrycksspår - *säkrat från chipspåse*	**Användbart** för jämförelse. **Inte identifierat** till person.
P19467-23 Fingeravtrycksspår - *säkrat från chipspåse*	**Användbart** för jämförelse. **Inte identifierat** till person.
P19468-23 Fingeravtrycksspår - *säkrat från chipspåse*	**Användbart** för jämförelse. **Inte identifierat** till person.
P19469-23 Fingeravtrycksspår - *säkrat från chipspåse*	**Användbart** för jämförelse. **Inte identifierat** till person.

Polismyndigheten
Nationellt forensiskt centrum - NFC
581 94 Linköping • Tel 010-562 80 20 vxl • Fax 013-14 57 15
E-post registrator.nfc@polisen.se

SWEDAC ACKREDITERING
Ackred. nr 1521
Provning
ISO/IEC 17025

Polisen

Elektroniskt underskriven av Maja Haurdic 2024-06-13 15:01

Nationellt forensiskt centrum - NFC
Sakkunnigutlåtande
fingeravtrycksjämförelse

Datum	Vårt diarienummer
2024-06-13	2023014584
Ert datum	Er beteckning
2023-07-31	5000-K927299-23

P19470-23 Fingeravtrycksspår - *säkrat från chipspåse*	**Användbart** för jämförelse. **Inte identifierat** till person.
P19471-23 Fingeravtrycksspår - *säkrat från chipspåse*	**Användbart** för jämförelse. **Inte identifierat** till person.
P19473-23 Fingeravtrycksspår - *säkrat från Vimtoplast*	**Användbart** för jämförelse. **Inte identifierat** till person.
P19474-23 Fingeravtrycksspår - *säkrat från plastpåsedel(kan vara spegelvänt)*	Spåret utgjordes av **två** användbara avtryck. **Inte identifierade** till person. *Observera att jämförelse endast kunnat utföras mot fingrar då de upptagna jämförelseavtrycken saknar handflator.*

Metodik
Vid fingeravtrycksjämförelse har standardförfarande 1147* och metod 1148* använts.

Material och materialhantering
Vid fingeravtrycksjämförelse används endast bilder av säkrade spår, inget gods hanteras. Bilderna sparas digitalt. I de fall undersökningsmaterialet inkommit i form av spårkort arkiveras även dessa vid handläggande NFC-enhet.

Handläggning

Undersökning	Handläggare
Fingeravtrycks-jämförelse	forensikern Maja Haurdic (ansvarig handläggare) forensikern Åsa Blomqvist

Frågor riktas i första hand till forensikern Sara Witte (ärendeansvarig), direkttelefon 010-562 81 07. Eventuell kallelse till rättegång ställs till den ansvarige handläggaren för berörd undersökningstyp.

Maja Haurdic
Forensiker

Polismyndigheten
Nationellt forensiskt centrum - NFC
581 94 Linköping • Tel 010-562 80 20 vxl • Fax 013-14 57 15
E-post registrator.nfc@polisen.se

SWEDAC ACKREDITERING
Ackred. nr 1521
Provning
ISO/IEC 17025

Polisen

Elektroniskt underskriven av Stefan Gorwat 2024-07-11 07:58

Nationellt forensiskt centrum - NFC
Sakkunnigutlåtande
fingeravtrycksjämförelse

Datum	Vårt diarienummer
2024-07-11	2023014584
Ert datum	Er beteckning
2023-07-31	5000-K927299-23

Polismyndigheten
Utredningsenheten Forensiska sektionen – Kvarteret Kronoberg
106 75 STOCKHOLM

Uppdragsgivare
Polismyndigheten

Allmän information om NFC:s redovisningar
Vid återgivande av denna redovisning ska detta i normalfallet göras i sin helhet. Om utdrag ur redovisningen återges i annat dokument ska detta följas av en tydlig hänvisning till ursprungsdokumentet.

Standardförfarande och metoder som har använts anges med dokumentbeteckning. Standardförfarande och metoder som ingår i laboratoriets ackreditering enligt ISO/IEC 17025 är markerade med asterisk (*). För förklaring av dokumentbeteckningar hänvisas till laboratoriets hemsida på IntraPolis eller Internet. Önskas mer information kontakta ärendeansvarig.

Polisen

Elektroniskt underskriven av Stefan Gorwat 2024-07-11 07:58

Datum	Vårt diarienummer
2024-07-11	2023014584
Ert datum	Er beteckning
2023-07-31	5000-K927299-23

Ändamål

Ändamålet är att undersöka om nedanstående, tidigare undersökta, fingeravtryck härrör från person listad nedan. De aktuella spåren har tidigare bedömts och undersökts i NFC:s ärende 2023014584, se delredovisning 2023-09-27, 2023-10-13, 2023-11-13, 2024-05-07 och 2024-06-13.

Personer

[redacted]

Undersökningsrelaterad information

Allmän information

Resultat från fingeravtrycksundersökningar redovisas inte i graderad skala.

Benämningen fingeravtryck innefattar här friktionshudsavtryck från fingrar, handflator och fotsulor.

Sökbara fingeravtryck som inte identifierats till person registreras i Polisens spårregister och söks med automatik mot nyinkomna daktylogram i Polisens fingeravtrycksregister

I de fall personuppgifter redovisas under rubriken Undersökning och slutsats är de hämtade från fingeravtrycksregistret eller från oregistrerat jämförelsematerial.

Information om identifierat område på handen lämnas på begäran.

Uteslutning kan under vissa omständigheter göras efter motivering på begäran.

För ytterligare information kring förfarande och slutsatser vid fingeravtrycksjämförelse hänvisas till NFC:s faktablad för fingeravtrycksjämförelse på Intrapolis.

Ärendespecifik information

Observera att jämförelse med [redacted] endast kunnat utföras mot fingrar då aktuellt daktylogram saknar handflator.

Observera att jämförelse med namngiven till viss del ej kunnat utföras på grund av omfattande kvalitetsbrister i daktylogrammet. Nytt daktylogram kan eventuellt förändra resultatet. För mer information kontakta ansvarig handläggare.

Polismyndigheten
Nationellt forensiskt centrum - NFC
581 94 Linköping • Tel 010-562 80 20 vxl • Fax 013-14 57 15
E-post registrator.nfc@polisen.se

SWEDAC ACKREDITERING
Ackred. nr 1521
Provning
ISO/IEC 17025

Polisen

Elektroniskt underskriven av Stefan Gorwat 2024-07-11 07:58

Nationellt forensiskt centrum - NFC
Sakkunnigutlåtande
fingeravtrycksjämförelse

Datum	Vårt diarienummer
2024-07-11	2023014584
Ert datum	Er beteckning
2023-07-31	5000-K927299-23

Undersökning och slutsats

Uppdragsgivarens beteckning: **5312/30123-23/S051**
NFC:s materialnummer: 2023014584-06
Diverse emballage bl.a. chipspåse/godispapper och caprisun-dricka - Golv källarförråd. Låg dolt under reklamkärran.(R)

P19460-23 Fingeravtrycksspår - *säkrat från chipspåse*	**Inte identifierat** till person.
P19461-23 Fingeravtrycksspår - *säkrat från chipspåse*	**Inte identifierat** till person.
P19462-23 Fingeravtrycksspår - *säkrat från chipspåse*	**Inte identifierat** till person.
P19463-23 Fingeravtrycksspår - *säkrat från chipspåse*	**Inte identifierat** till person.
P19464-23 Fingeravtrycksspår - *säkrat från chipspåse*	**Inte identifierat** till person.
P19466-23 Fingeravtrycksspår - *säkrat från chipspåse*	**Inte identifierat** till person.
P19467-23 Fingeravtrycksspår - *säkrat från chipspåse*	**Inte identifierat** till person.
P19468-23 Fingeravtrycksspår - *säkrat från chipspåse*	**Inte identifierat** till person.
P19469-23 Fingeravtrycksspår - *säkrat från chipspåse*	**Inte identifierat** till person.

Polismyndigheten
Nationellt forensiskt centrum - NFC
581 94 Linköping • Tel 010-562 80 20 vxl • Fax 013-14 57 15
E-post registrator.nfc@polisen.se

SWEDAC ACKREDITERING
Ackred. nr 1521
Provning
ISO/IEC 17025

Polisen

Elektroniskt underskriven av Stefan Gorwat 2024-07-11 07:58

Nationellt forensiskt centrum - NFC 4(4)
Sakkunnigutlåtande
fingeravtrycksjämförelse

Datum	Vårt diarienummer
2024-07-11	2023014584
Ert datum	Er beteckning
2023-07-31	5000-K927299-23

P19470-23 Fingeravtrycksspår - *säkrat från chipspåse*	**Inte identifierat** till person.
P19471-23 Fingeravtrycksspår - *säkrat från chipspåse*	**Inte identifierat** till person.
P19473-23 Fingeravtrycksspår - *säkrat från Vimtoplast*	**Inte identifierat** till person.
P19474-23 Fingeravtrycksspår - *säkrat från plastpåsedel(kan vara spegelvänt)*	**Inte identifierade** till person.

Metodik

Vid fingeravtrycksjämförelse har standardförfarande 1147* och metod 1148* använts.

Material och materialhantering

Vid fingeravtrycksjämförelse används endast bilder av säkrade spår, inget gods hanteras. Bilderna sparas digitalt. I de fall undersökningsmaterialet inkommit i form av spårkort arkiveras även dessa vid handläggande NFC-enhet.

Handläggning

Undersökning	Handläggare
Fingeravtrycks-jämförelse	forensiker Stefan Gorwat (ansvarig handläggare) forensikeraspiranten Jonas Persson

Frågor riktas i första hand till forensikern Sara Witte (ärendeansvarig). Eventuell kallelse till rättegång ställs till den ansvarige handläggaren för berörd undersökningstyp.

Stefan Gorwat
Forensiker

Polismyndigheten
Nationellt forensiskt centrum - NFC
581 94 Linköping • Tel 010-562 80 20 vxl • Fax 013-14 57 15
E-post registrator.nfc@polisen.se

SWEDAC ACKREDITERING
Ackred. nr 1521
Provning
ISO/IEC 17025

Polisen

Elektroniskt underskriven av Frida Lögdberg 2024-12-02 09:31

Nationellt forensiskt centrum - NFC
Sakkunnigutlåtande
fingeravtrycksjämförelse

Datum	Vårt diarienummer
2024-12-02	2023014584
Ert datum	Er beteckning
2023-07-31	5000-K927299-23

Polismyndigheten
Utredningsenheten Forensiska sektionen – Kvarteret Kronoberg
Erik Lilja
106 75 STOCKHOLM

Uppdragsgivare

Polismyndigheten

Allmän information om NFC:s redovisningar

Vid återgivande av denna redovisning ska detta i normalfallet göras i sin helhet. Om utdrag ur redovisningen återges i annat dokument ska detta följas av en tydlig hänvisning till ursprungsdokumentet.

Standardförfarande och metoder som har använts anges med dokumentbeteckning. Standardförfarande och metoder som ingår i laboratoriets ackreditering enligt ISO/IEC 17025 är markerade med asterisk (*). För förklaring av dokumentbeteckningar hänvisas till laboratoriets hemsida på IntraPolis eller Internet. Önskas mer information kontakta ärendeansvarig.

Polismyndigheten
Nationellt forensiskt centrum - NFC
581 94 Linköping • Tel 010-562 80 20 vxl • Fax 013-14 57 15
E-post registrator.nfc@polisen.se

SWEDAC ACKREDITERING
Ackred. nr 1521
Provning
ISO/IEC 17025

Polisen

Elektroniskt underskriven av Frida Lögdberg 2024-12-02 09:31

Nationellt forensiskt centrum - NFC
Sakkunnigutlåtande fingeravtrycksjämförelse

Datum	Vårt diarienummer
2024-12-02	2023014584
Ert datum	Er beteckning
2023-07-31	5000-K927299-23

Ändamål

Ändamålet är att undersöka om nedanstående, tidigare undersökta, fingeravtryck härrör från person listad nedan. De aktuella spåren har tidigare bedömts och undersökts i NFC:s ärende 2023014584, se NFC redovisning (fingeravtrycksjämförelse) 2023-09-27, 2023-10-13, 2023-11-13, 2024-05-07, 2024-06-13 och 2024-07-11.

Personer

[redacted]

Undersökningsrelaterad information

Allmän information

Resultat från fingeravtrycksundersökningar redovisas inte i graderad skala.

Benämningen fingeravtryck innefattar här friktionshudsavtryck från fingrar, handflator och fotsulor.

Sökbara fingeravtryck som inte identifierats till person registreras i Polisens spårregister och söks med automatik mot nyinkomna daktylogram i Polisens fingeravtrycksregister

I de fall personuppgifter redovisas under rubriken Undersökning och slutsats är de hämtade från fingeravtrycksregistret eller från oregistrerat jämförelsematerial.

Information om identifierat område på handen lämnas på begäran.

Uteslutning kan under vissa omständigheter göras efter motivering på begäran.

För ytterligare information kring förfarande och slutsatser vid fingeravtrycksjämförelse hänvisas till NFC:s faktablad för fingeravtrycksjämförelse på Intrapolis.

Ärendespecifik information

-

Polismyndigheten
Nationellt forensiskt centrum - NFC
581 94 Linköping • Tel 010-562 80 20 vxl • Fax 013-14 57 15
E-post registrator.nfc@polisen.se

SWEDAC ACKREDITERING
Ackred. nr 1521
Provning
ISO/IEC 17025

Polisen

Elektroniskt underskriven av Frida Lögdberg 2024-12-02 09:31

Nationellt forensiskt centrum - NFC
Sakkunnigutlåtande
fingeravtrycksjämförelse

Datum	Vårt diarienummer
2024-12-02	2023014584
Ert datum	Er beteckning
2023-07-31	5000-K927299-23

Undersökning och slutsats

Uppdragsgivarens beteckning: **5312/30123-23/S051**
NFC:s materialnummer: 2023014584-06
Diverse emballage bl.a. chipspåse/godispapper och caprisun-dricka - Golv källarförråd. Låg dolt under reklamkärran.(R)

P19460-23 Fingeravtrycksspår - *säkrat från chipspåse*	**Inte identifierat** till person.
P19461-23 Fingeravtrycksspår - *säkrat från chipspåse*	**Inte identifierat** till person.
P19462-23 Fingeravtrycksspår - *säkrat från chipspåse*	**Inte identifierat** till person.
P19463-23 Fingeravtrycksspår - *säkrat från chipspåse*	**Inte identifierat** till person.
P19464-23 Fingeravtrycksspår - *säkrat från chipspåse*	**Inte identifierat** till person.
P19466-23 Fingeravtrycksspår - *säkrat från chipspåse*	**Inte identifierat** till person.
P19467-23 Fingeravtrycksspår - *säkrat från chipspåse*	**Inte identifierat** till person.
P19468-23 Fingeravtrycksspår - *säkrat från chipspåse*	**Inte identifierat** till person.
P19469-23 Fingeravtrycksspår - *säkrat från chipspåse*	**Inte identifierat** till person.

Polismyndigheten
Nationellt forensiskt centrum - NFC
581 94 Linköping • Tel 010-562 80 20 vxl • Fax 013-14 57 15
E-post registrator.nfc@polisen.se

SWEDAC ACKREDITERING
Ackred. nr 1521
Provning
ISO/IEC 17025

NFC redovisning (fingeravtrycksjämförelse) 2024-12-02 underskriven, Sakunnigutlåtande fingeravtrycksjämförelse, 2024-12-02 09:31, diarienr 2023014584, 5000-K927299

P19470-23 Fingeravtrycksspår - *säkrat från chipspåse*	**Inte identifierat** till person.
P19471-23 Fingeravtrycksspår - *säkrat från chipspåse*	**Inte identifierat** till person.
P19473-23 Fingeravtrycksspår - *säkrat från Vimtoplast*	**Inte identifierat** till person.
P19474-23 Fingeravtrycksspår - *säkrat från plastpåsedel(kan vara spegelvänt)*	Spåret utgjordes av **två** användbara avtryck. **Inte identifierade** till person.

Metodik

Vid fingeravtrycksjämförelse har standardförfarande 1147* och metod 1148* använts.

Material och materialhantering

Vid fingeravtrycksjämförelse används endast bilder av säkrade spår, inget gods hanteras. Bilderna sparas digitalt. I de fall undersökningsmaterialet inkommit i form av spårkort arkiveras även dessa vid handläggande NFC-enhet.

Handläggning

Undersökning	Handläggare
Fingeravtrycks-jämförelse	forensikern Frida Lögdberg (ansvarig handläggare) forensikern Marie-Louise Kristensson

Frågor riktas i första hand till forensikern Sara Witte (ärendeansvarig), direkttelefon 010-562 81 07. Eventuell kallelse till rättegång ställs till den ansvarige handläggaren för berörd undersökningstyp.

Frida Lögdberg
Forensiker

Polisen

Elektroniskt underskriven av Josephine Jones 2024-01-02 11:36

Nationellt forensiskt centrum (NFC) 1(2)

Redovisning

Sakkunnigutlåtande

NFC:s ref.nr	Uppdragsgivarens ref.nr
2023014584	5000-K927299-23

Undersökning av textila material/fibrer

Inledande uppgifter

Uppdragsgivare (myndighet/motsvarande)	Uppdragsgivare (namn och kontaktinformation)	
Polismyndigheten	Erik Lilja, Utredningsenheten Forensiska sektionen – Kvarteret Kronoberg	
Utförare	Telefon (NFC:s frontdesk)	NFC:s ärende upprättat
Nationellt forensiskt centrum (NFC)	010-562 80 20	2023-07-31

Ändamål

Ändamålet var att säkra textila fibrer från målsägarens kläder BG93800-1, BG95235-1 och BG95235-2 för en eventuell framtida jämförande undersökning.

Resultat

Inledande bedömning och urval

Samtliga material var starkt besudlade. Utsidan av jackan BG93800-1 och byxorna BG95235-1 samt mindre områden på t-shirten BG95235-2 fibersäkrades genom miljöspårstejpning. Jämförelseprov klipptes ut från materialens tyg.

Tejpade miljöspår och jämförelseprov som säkrats vid NFC återgår med materialen till uppdragsgivaren och kan undersökas vid förnyad begäran.

Metodik

Följande metodik har använts vid undersökningen: 838*

Metodik markerad med asterisk (*) är ackrediterad enligt ISO 17025. För mer information, se polisen.se/forensiskametoder

Undersökningsrelaterad information

Undersökningsuppdraget är beskrivande. Vid ett sådant uppdrag redovisas resultat, men någon slutsats dras inte.

Resultatet gäller för materialet så som det inkom till NFC.

I Foresight går att söka efter och få en sammanställning över material och undersökningar i ett K-ärende som hanteras av NFC. Foresight går att nå direkt från Durtvå och TekPro samt via denna länk: foresight.polisen.se/foresight. Alla som har behörighet att se information om ett K-ärende i Durtvå har åtkomst till uppgifterna i Foresight.

Material som delas vid NFC får en indexering av materialbeteckningen. Genom att söka på materialet i Foresight erhålls bl.a. en sammanställning över hur materialet har delats upp, status och var de uppdelade materialen befinner sig.

Redovisningen ska i normalfallet återges i sin helhet.
Vid citering ur redovisningen i ett annat dokument ska det finnas en tydlig hänvisning till ursprungsdokumentet.

SWEDAC ACKREDITERING
Ackred. nr 1521
Provning
ISO/IEC 17025

Polisen

Elektroniskt underskriven av Josephine Jones 2024-01-02 11:36

Nationellt forensiskt centrum (NFC)

Redovisning

Sakkunnigutlåtande

NFC:s ref.nr 2023014584

Uppdragsgivarens ref.nr 5000-K927299-23

Materialförteckning

Beteckning i utlåtandet Uppdragsgivarens beteckning Beslags-/Spårmaterialnummer NFC:s materialnummer	Undersökningsmaterial Platsbeskrivning Materialhantering
2023-5000-BG93800-1 2023-5000-BG93800-1 2023-5000-BG93800-1 202301458458	**Jacka Hoodie** Låg bredvid kroppen Materialet återgår separat
2023-5000-BG93800-1:A Från 2023-5000-BG93800-1 Från 2023-5000-BG93800-1 202301458461	**Fiber-/Miljöspårstejpningar från Jacka Hoodie BG93800-1** Låg bredvid kroppen Materialet återgår separat
2023-5000-BG95235-1 2023-5000-BG95235-1 2023-5000-BG95235-1 202301458459	**Byxor (svarta jeans Pull & Bear) strl 32/32** Satt på kroppen Materialet återgår separat
2023-5000-BG95235-1:A Från 2023-5000-BG95235-1 Från 2023-5000-BG95235-1 202301458462	**Fiber-/Miljöspårstejpningar från Byxor (svarta jeans Pull & Bear) strl 32/32 BG95235-1** Satt på kroppen Materialet återgår separat
2023-5000-BG95235-2 2023-5000-BG95235-2 2023-5000-BG95235-2 202301458460	**T-shirt (fotbollströja) vit** Satt på kroppen Materialet återgår separat
2023-5000-BG95235-2:A Från 2023-5000-BG95235-2 Från 2023-5000-BG95235-2 202301458463	**Fiber-/miljöspårstejpningar från T-shirt (fotbollströja) vit BG95235-2** Satt på kroppen Materialet återgår separat

Handläggning

Handläggare, Undersökning av textila material/fibrer	Driftställe	För kontakt
forensikern Josephine Jones (ansvarig handläggare) förste forensikern Susanne Johansson	Nationellt NFC (Linköping)	010-562 89 82 josephine.jones@polisen.se
Ärendeansvarig forensikern Sara Witte		För kontakt 010-562 81 07

Frågor om undersökningen samt eventuell kallelse till rättegång riktas till ansvarig handläggare, se ovan. Övergripande frågor i ärendet riktas till ärendeansvarig.

Redovisningen ska i normalfallet återges i sin helhet.
Vid citering ur redovisningen i ett annat dokument ska det finnas en tydlig hänvisning till ursprungsdokumentet.

SWEDAC ACKREDITERING
Ackred. nr 1521
Provning
ISO/IEC 17025

Polisen

Elektroniskt underskriven av Josephine Jones 2023-09-05 14:18

Nationellt forensiskt centrum (NFC)

Redovisning

Sakkunnigutlåtande

NFC:s ref.nr	Uppdragsgivarens ref.nr
2023014584	5000-K927299-23

Undersökning av textila material/fibrer

Inledande uppgifter

Uppdragsgivare (myndighet/motsvarande)	Uppdragsgivare (namn och kontaktinformation)	
Polismyndigheten	Moni Winsness, Grova brottssektion 1 PO Sthlm Syd Flemingsberg	
Utförare	Telefon (NFC:s frontdesk)	NFC:s ärende upprättat
Nationellt forensiskt centrum (NFC)	010-562 80 20	2023-07-31

Ändamål

Ändamålet var att säkra textila fibrer från jeansen BG99227-1 för en eventuell framtida jämförande undersökning.

Undersökning

Utsidan av jeansen BG99227-1 fibersäkrades genom miljöspårstejpning.

Tejpade miljöspår och jämförelseprov som säkrats vid NFC återgår med materialen till uppdragsgivaren och kan undersökas vid förnyad begäran.

Metodik

Följande metodik har använts vid undersökningen: 838*

Metodik markerad med asterisk (*) är ackrediterad enligt ISO 17025. För mer information, se polisen.se/forensiskametoder

Undersökningsrelaterad information

Undersökningsuppdraget är beskrivande. Vid ett sådant uppdrag dras ingen slutsats.

Resultatet gäller för materialet så som det inkom till NFC.

I Foresight går att söka efter och få en sammanställning över material och undersökningar i ett K-ärende som hanteras av NFC. Foresight går att nå direkt från Durtvå och TekPro samt via denna länk: foresight.polisen.se/foresight. Alla som har behörighet att se information om ett K-ärende i Durtvå har åtkomst till uppgifterna i Foresight.

Material som delas vid NFC får en indexering av materialbeteckningen. Genom att söka på materialet i Foresight erhålls bl.a. en sammanställning över hur materialet har delats upp, status och var de uppdelade materialen befinner sig.

Redovisningen ska i normalfallet återges i sin helhet.
Vid citering ur redovisningen i ett annat dokument ska det finnas en tydlig hänvisning till ursprungsdokumentet.

SWEDAC ACKREDITERING
Ackred. nr 1521
Provning
ISO/IEC 17025

Polisen

Elektroniskt underskriven av Josephine Jones 2023-09-05 14:18

Nationellt forensiskt centrum (NFC)

Redovisning

Sakkunnigutlåtande

NFC:s ref.nr	Uppdragsgivarens ref.nr
2023014584	5000-K927299-23

Materialförteckning

Beteckning i utlåtandet Uppdragsgivarens beteckning Beslags-/Spårmaterialnummer NFC:s materialnummer	**Undersökningsmaterial** Platsbeskrivning Materialhantering
2023-5000-BG99227-1 2023-5000-BG99227-1 2023-5000-BG99227-1 202301458434	**Jeans, Amiri** Från BG98582-7 I K1067132-23 Materialet återgår separat
2023-5000-BG99227-1:A Från 2023-5000-BG99227-1 Från 2023-5000-BG99227-1 202301458435	**Tejpade miljöspår från Jeans, Amiri** Från BG98582-7 I K1067132-23 Materialet återgår separat

Handläggning

Handläggare, Undersökning av textila material/fibrer	Driftställe	För kontakt
forensikern Josephine Jones (ansvarig handläggare) förste forensikern Susanne Johansson	Nationellt NFC (Linköping)	010-562 89 82 josephine.jones@polisen.se
Ärendeansvarig forensikern Sara Witte		För kontakt 010-562 81 07

Frågor om undersökningen samt eventuell kallelse till rättegång riktas till ansvarig handläggare, se ovan. Övergripande frågor i ärendet riktas till ärendeansvarig.

Redovisningen ska i normalfallet återges i sin helhet.
Vid citering ur redovisningen i ett annat dokument ska det finnas en tydlig hänvisning till ursprungsdokumentet.

SWEDAC ACKREDITERING
Ackred. nr 1521
Provning
ISO/IEC 17025

Polisen

Elektroniskt underskriven av Susann Mannerskog 2024-06-13 09:37

Nationellt forensiskt centrum (NFC) 1(3)

Redovisning

Sakkunnigutlåtande

NFC:s ref.nr	Uppdragsgivarens ref.nr
2023014516	5000-K926843-23

Undersökning av textila material/fibrer

Inledande uppgifter

Uppdragsgivare (myndighet/motsvarande)	Uppdragsgivare (namn och kontaktinformation)	
Polismyndigheten	Cecilia Lidén, Sthlm Sydväst Flemingsberg /Forensikgrupp 6/Forensisk station	
Utförare	Telefon (NFC:s frontdesk)	NFC:s ärende upprättat
Nationellt forensiskt centrum (NFC)	010-562 80 20	2023-07-31

Ändamål

Ändamålet var att undersöka om textilresten SM3802-1 kommer från filten 5312/30123-23/G043.

Resultat, värdering och slutsats

Resultat

Filten 5312/30123-23/G043 undersöktes. Den bestod av många olika slags färgade bomullsfibrer. Textilresten SM3802-1 utgörs av orangea och lila konstfibrer som inte överensstämmer med bomullsfibrerna från filten.

Resultatvärdering

Vid värderingen av resultaten har följande hypoteser använts:
Huvudhypotes: Textilresten SM3802-1 kommer från filten 5312/30123-23/G043.
Alternativhypotes: Textilresten SM3802-1 kommer från något annat textilt material.

Det är uteslutet att få detta resultat om textilresten kommer från filten. Värderingen baseras på materialens egenskaper samt att vi har tillgång till hela filten.

Slutsats

Textilresten SM3802-1 kommer inte från filten 5312/30123-23/G043.

Metodik

Följande metodik har använts vid undersökningen: 669*, 836*, 838*

Metodik markerad med asterisk (*) är ackrediterad enligt ISO 17025. För mer information, se polisen.se/forensiskametoder

Redovisningen ska i normalfallet återges i sin helhet.
Vid citering ur redovisningen i ett annat dokument ska det finnas en tydlig hänvisning till ursprungsdokumentet.

SWEDAC ACKREDITERING
Ackred. nr 1521
Provning
ISO/IEC 17025

Polisen

Elektroniskt underskriven av Susann Mannerskog 2024-06-13 09:37

Nationellt forensiskt centrum (NFC) 2(3)

Redovisning

Sakkunnigutlåtande

NFC:s ref.nr 2023014516

Uppdragsgivarens ref.nr 5000-K926843-23

Undersökningsrelaterad information

Undersökningsuppdraget är värderande. Vid ett sådant uppdrag innehåller slutsatsen uppgift om storleksordningen på resultatvärdet (se rubriken Utlåtandeskala).

Resultatet gäller för materialet så som det inkom till NFC.

I Foresight går att söka efter och få en sammanställning över material och undersökningar i ett K-ärende som hanteras av NFC. Foresight går att nå direkt från Durtvå och TekPro samt via denna länk: foresight.polisen.se/foresight. Alla som har behörighet att se information om ett K-ärende i Durtvå har åtkomst till uppgifterna i Foresight.

Material som delas vid NFC får en indexering av materialbeteckningen. Genom att söka på materialet i Foresight erhålls bl.a. en sammanställning över hur materialet har delats upp, status och var de uppdelade materialen befinner sig.

Materialförteckning

Beteckning i utlåtandet Uppdragsgivarens beteckning Beslags-/Spårmaterialnummer NFC:s materialnummer	**Undersökningsmaterial** Platsbeskrivning Materialhantering
2024-5000-SM3802-1 2024-5000-SM3802-1 2024-5000-SM3802-1 2023014516131	**Textilrest** I HTB30W mellan baksäte och vägg höger sida Materialet återgår separat
5312/30123-23/G043 5312/30123-23/G043 - 202301451642	**En flerfärgad filt** På golvet innanför skjutdörren i pb HBX871 Materialet återgår separat

Handläggning

Handläggare, Undersökning av textila material/fibrer	Driftställe	För kontakt
forensiska generalisten Susann Mannerskog (ansvarig handläggare) förste forensikern Susanne Johansson	Nationellt NFC (Linköping)	010-562 82 58 susann.mannerskog@polisen.se
Ärendeansvarig forensikern Sara Witte		För kontakt 010-562 81 07

Frågor om undersökningen samt eventuell kallelse till rättegång riktas till ansvarig handläggare, se ovan. Övergripande frågor i ärendet riktas till ärendeansvarig.

Redovisningen ska i normalfallet återges i sin helhet.
Vid citering ur redovisningen i ett annat dokument ska det finnas en tydlig hänvisning till ursprungsdokumentet.

SWEDAC ACKREDITERING
Ackred. nr 1521
Provning
ISO/IEC 17025

Polisen

Elektroniskt underskriven av Susann Mannerskog 2024-06-13 09:37

Nationellt forensiskt centrum (NFC) 3(3)

Redovisning

Sakkunnigutlåtande

NFC:s ref.nr 2023014516

Uppdragsgivarens ref.nr 5000-K926843-23

Utlåtandeskala

Skalsteg	Verbalt uttryck i utlåtandet	Förklaring	Resultatvärde (V)
Grad +4	Resultaten talar extremt starkt för att ...	Det bedöms vara minst 1 000 000 gånger mer sannolikt att få dessa resultat om huvudhypotesen är sann än om den alternativa hypotesen är sann.	$1\,000\,000 \leq V$
Grad +3	Resultaten talar starkt för att ...	Det bedöms vara minst 6000 gånger mer sannolikt att få dessa resultat om huvudhypotesen är sann än om den alternativa hypotesen är sann.	$6\,000 \leq V < 1\,000\,000$
Grad +2	Resultaten talar för att ...	Det bedöms vara minst 100 gånger mer sannolikt att få dessa resultat om huvudhypotesen är sann än om den alternativa hypotesen är sann.	$100 \leq V < 6\,000$
Grad +1	Resultaten talar i någon mån för att ...	Det bedöms vara minst 6 gånger mer sannolikt att få dessa resultat om huvudhypotesen är sann än om den alternativa hypotesen är sann.	$6 \leq V < 100$
Grad 0	Resultaten talar varken för eller emot att ...	Det bedöms vara ungefär lika sannolikt att få de erhållna resultaten om huvudhypotesen är sann som om den alternativa hypotesen är sann.	$\frac{1}{6} < V < 6$
Grad -1	Resultaten talar i någon mån för att ... inte ...	Det bedöms vara minst 6 gånger mer sannolikt att få dessa resultat om den alternativa hypotesen är sann än om huvudhypotesen är sann.	$\frac{1}{100} < V \leq \frac{1}{6}$
Grad -2	Resultaten talar för att ... inte ...	Det bedöms vara minst 100 gånger mer sannolikt att få dessa resultat om den alternativa hypotesen är sann än om huvudhypotesen är sann.	$\frac{1}{6\,000} < V \leq \frac{1}{100}$
Grad -3	Resultaten talar starkt för att ... inte ...	Det bedöms vara minst 6000 gånger mer sannolikt att få dessa resultat om den alternativa hypotesen är sann än om huvudhypotesen är sann.	$\frac{1}{1\,000\,000} < V \leq \frac{1}{6\,000}$
Grad -4	Resultaten talar extremt starkt för att ... inte ...	Det bedöms vara minst 1 000 000 gånger mer sannolikt att få dessa resultat om den alternativa hypotesen är sann än om huvudhypotesen är sann.	$V \leq \frac{1}{1\,000\,000}$

Skalan är utarbetad för NFC:s resultatvärdering. Vid resultatvärdering bedöms storleken hos *resultatvärdet*, det vill säga hur mycket resultaten av undersökningen talar för eller emot huvudhypotesen. Storleksordningen hos resultatvärdet avgör skalsteget. Skalstegen visas med tillhörande intervall av resultatvärden (V). Om en av hypoteserna kan uteslutas används inte skalstegen och slutsatsen blir då ett fastställande av faktum.

Redovisningen ska i normalfallet återges i sin helhet.
Vid citering ur redovisningen i ett annat dokument ska det finnas en tydlig hänvisning till ursprungsdokumentet.

SWEDAC ACKREDITERING
Ackred. nr 1521
Provning
ISO/IEC 17025

Polisen

Elektroniskt underskriven av Niclas Appleby 2023-10-12 13:18

Nationellt forensiskt centrum (NFC)

Redovisning

Sakkunnigutlåtande

NFC:s ref.nr	Uppdragsgivarens ref.nr
2023014584	5000-K927299-23

Bildjämförelse

Inledande uppgifter

Uppdragsgivare (myndighet/motsvarande)	Uppdragsgivare (namn och kontaktinformation)	
Polismyndigheten	Moni Winsness, Grova brottssektion 1 PO Sthlm Syd Flemingsberg	
Utförare	Telefon (NFC:s frontdesk)	NFC:s ärende upprättat
Nationellt forensiskt centrum (NFC)	010-562 80 20	2023-07-31

Ändamål

Ändamålet var att undersöka om aktuella byxor på bilden i material *5005.JPG* är densamma som jeansen *2023-5000-BG99227-1*.

Resultat, värdering och slutsats

Inledande bedömning och urval

Nedan visas en exempelbild på aktuella byxor i material *5005.JPG*. Notera att bilden ej är i originalkvalitet samt att bildinnehåll maskerats för att endast visa aktuella jeans.

Figur 1 Aktuella byxor på bilden i material 5005.JPG

SWEDAC ACKREDITERING
Ackred. nr 1521
Provning
ISO/IEC 17025

Elektroniskt underskriven av Niclas Appleby 2023-10-12 13:18

Redovisning

Sakkunnigutlåtande

NFC:s ref.nr	Uppdragsgivarens ref.nr
2023014584	5000-K927299-23

Resultat

Vid jämförelse mellan aktuella byxor på bilden i material *5005.JPG* och jeansen *2023-5000-BG99227-1* har likheter iakttagits beträffande färg, generell utformning samt tryck/logotype på höger ben. Vidare har likheter observerats gällande färgskiftningar i tyget samt position, form och storlek på fabriksslitagen på höger ben och knä samt vänster ben.

Dessutom har ett flertal mer utmärkande likheter noterats när det gäller lösa trådar, både vertikala och horisontella, i fabriksslitaget på höger knä samt utseende och form på över- och underkanterna på slitaget på höger knä.

Det har inte noterats några olikheter, annat än vad som kan hänföras till skillnader i bildkvalitet och avbildningsomständigheter eller att tid har passerat mellan omstridd film och jämförelsematerial.

Resultatvärdering

Vid värderingen av resultaten har följande hypoteser använts:

Huvudhypotes:	Aktuella byxor på bilden i material *5005.JPG* är densamma som jeansen *2023-5000-BG99227-1*.
Alternativhypotes:	Aktuella byxor på bilden i material *5005.JPG* är något annat par jeans.

Med hänsyn till avbildningsförhållandena förväntas ovanstående resultat om huvudhypotesen är sann. Det bedöms vara mycket mindre sannolikt att få resultaten om alternativhypotesen är sann. Av störst vikt vid värderingen har varit de utmärkande detaljerna gällande utseende och form på fabriksslitaget samt de överensstämmande lösa trådar som observerats. Andelen andra jeans som skulle uppvisa motsvarande detaljer om de avbildades under samma förhållanden bedöms vara mycket liten.

Slutsats

Resultaten talar starkt för att aktuella byxor på bilden i material *5005.JPG* är densamma som jeansen i *material 2023-5000-BG99227-1* (*Grad +3*)

Metodik

Följande metodik har använts vid undersökningen: 813*, 825*

Metodik markerad med asterisk (*) är ackrediterad enligt ISO 17025. För mer information, se polisen.se/forensiskametoder

Redovisningen ska i normalfallet återges i sin helhet.
Vid citering ur redovisningen i ett annat dokument ska det finnas en tydlig hänvisning till ursprungsdokumentet.

SWEDAC ACKREDITERING
Ackred. nr 1521
Provning
ISO/IEC 17025

Polisen

Elektroniskt underskriven av Niclas Appleby 2023-10-12 13:18

Redovisning

Sakkunnigutlåtande

NFC:s ref.nr 2023014584

Uppdragsgivarens ref.nr 5000-K927299-23

Undersökningsrelaterad information

Undersökningsuppdraget är värderande. Vid ett sådant uppdrag innehåller slutsatsen uppgift om storleksordningen på resultatvärdet (se rubriken Utlåtandeskala).

En *bildjämförelse* är en forensisk undersökning där två, för undersökarna, okända personer/objekt undersöks och jämförs. Undersökningen och resultatet bygger på de observationer som är möjliga i de respektive bildmaterialen. Om observationerna begränsas, exempelvis beroende på låg bildkvalitet, begränsas en forensisk bildjämförelse. Bildmaterial som begränsar eller helt omöjliggör en forensisk bildjämförelse kan dock vara av tillräcklig kvalitet för igenkänning av person/objekt, där personen/objektet är känd eller bekant för undersökaren eller vittnet.

Eventuella bilder som förekommer i utlåtandet är endast ämnade som illustrationer och kvaliteten på dessa kan avvika från ursprungsbilderna. Bilderna i utlåtandet kan ha roterats, beskurits, ändrats i storlek och justerats för kontrast och ljusstyrka för presentationsändamål. Notera också att undersökningen är baserad på hela bildmaterialet och inte endast på bilderna i utlåtandet. Vid resultatvärderingen tas hänsyn till avbildningsförhållanden såsom bildkvalitet, avbildningsvinklar och ljusförhållanden.

Resultatet gäller för materialet så som det inkom till NFC.

I Foresight går att söka efter och få en sammanställning över material och undersökningar i ett K-ärende som hanteras av NFC. Foresight går att nå direkt från Durtvå och TekPro samt via denna länk: foresight.polisen.se/foresight. Alla som har behörighet att se information om ett K-ärende i Durtvå har åtkomst till uppgifterna i Foresight.

Material som delas vid NFC får en indexering av materialbeteckningen. Genom att söka på materialet i Foresight erhålls bl.a. en sammanställning över hur materialet har delats upp, status och var de uppdelade materialen befinner sig.

Materialförteckning

Beteckning i utlåtandet Uppdragsgivarens beteckning Beslags-/Spårmaterialnummer NFC:s materialnummer	**Undersökningsmaterial** Platsbeskrivning Materialhantering
2023-5000-BG99227-1 2023-5000-BG99227-1 2023-5000-BG99227-1 202301458434	**Jeans, Amiri** Från BG98582-7 I K1067132-23 Materialet återgår separat
5005.JPG - - 202301458437	**Omstridd bild med filnamn 5005.JPG** Materialet arkiveras digitalt

SWEDAC ACKREDITERING
Ackred. nr 1521
Provning
ISO/IEC 17025

Polisen

Elektroniskt underskriven av Niclas Appleby 2023-10-12 13:18

Redovisning

Sakkunnigutlåtande

NFC:s ref.nr	Uppdragsgivarens ref.nr
2023014584	5000-K927299-23

Handläggning

Handläggare, Bildjämförelse	Driftställe	För kontakt
förste forensikern Niclas Appleby (ansvarig handläggare) förste forensikern Fredrik Eklöf	Nationellt NFC (Linköping)	010-562 84 58 niclas.appleby@polisen.se
Ärendeansvarig		För kontakt
forensikern Sara Witte		010-562 81 07

Frågor om undersökningen samt eventuell kallelse till rättegång riktas till ansvarig handläggare, se ovan. Övergripande frågor i ärendet riktas till ärendeansvarig.

Redovisningen ska i normalfallet återges i sin helhet.
Vid citering ur redovisningen i ett annat dokument ska det finnas en tydlig hänvisning till ursprungsdokumentet.

SWEDAC ACKREDITERING
Ackred. nr 1521
Provning
ISO/IEC 17025

Polisen

Elektroniskt underskriven av Niclas Appleby 2023-10-12 13:18

Nationellt forensiskt centrum (NFC)

Redovisning

Sakkunnigutlåtande

NFC:s ref.nr 2023014584

Uppdragsgivarens ref.nr 5000-K927299-23

Utlåtandeskala

Skalsteg	Verbalt uttryck i utlåtandet	Förklaring	Resultatvärde (V)
Grad +4	Resultaten talar extremt starkt för att ...	Det bedöms vara minst 1 000 000 gånger mer sannolikt att få dessa resultat om huvudhypotesen är sann än om den alternativa hypotesen är sann.	$1\,000\,000 \leq V$
Grad +3	Resultaten talar starkt för att ...	Det bedöms vara minst 6000 gånger mer sannolikt att få dessa resultat om huvudhypotesen är sann än om den alternativa hypotesen är sann.	$6\,000 \leq V < 1\,000\,000$
Grad +2	Resultaten talar för att ...	Det bedöms vara minst 100 gånger mer sannolikt att få dessa resultat om huvudhypotesen är sann än om den alternativa hypotesen är sann.	$100 \leq V < 6\,000$
Grad +1	Resultaten talar i någon mån för att ...	Det bedöms vara minst 6 gånger mer sannolikt att få dessa resultat om huvudhypotesen är sann än om den alternativa hypotesen är sann.	$6 \leq V < 100$
Grad 0	Resultaten talar varken för eller emot att ...	Det bedöms vara ungefär lika sannolikt att få de erhållna resultaten om huvudhypotesen är sann som om den alternativa hypotesen är sann.	$\frac{1}{6} < V < 6$
Grad -1	Resultaten talar i någon mån för att ... inte ...	Det bedöms vara minst 6 gånger mer sannolikt att få dessa resultat om den alternativa hypotesen är sann än om huvudhypotesen är sann.	$\frac{1}{100} < V \leq \frac{1}{6}$
Grad -2	Resultaten talar för att ... inte ...	Det bedöms vara minst 100 gånger mer sannolikt att få dessa resultat om den alternativa hypotesen är sann än om huvudhypotesen är sann.	$\frac{1}{6\,000} < V \leq \frac{1}{100}$
Grad -3	Resultaten talar starkt för att ... inte ...	Det bedöms vara minst 6000 gånger mer sannolikt att få dessa resultat om den alternativa hypotesen är sann än om huvudhypotesen är sann.	$\frac{1}{1\,000\,000} < V \leq \frac{1}{6\,000}$
Grad -4	Resultaten talar extremt starkt för att ... inte ...	Det bedöms vara minst 1 000 000 gånger mer sannolikt att få dessa resultat om den alternativa hypotesen är sann än om huvudhypotesen är sann.	$V \leq \frac{1}{1\,000\,000}$

Skalan är utarbetad för NFC:s resultatvärdering. Vid resultatvärdering bedöms storleken hos *resultatvärdet*, det vill säga hur mycket resultaten av undersökningen talar för eller emot huvudhypotesen. Storleksordningen hos resultatvärdet avgör skalsteget. Skalstegen visas med tillhörande intervall av resultatvärden (V). Om en av hypoteserna kan uteslutas används inte skalstegen och slutsatsen blir då ett fastställande av faktum.

Redovisningen ska i normalfallet återges i sin helhet.
Vid citering ur redovisningen i ett annat dokument ska det finnas en tydlig hänvisning till ursprungsdokumentet.

SWEDAC ACKREDITERING
Ackred. nr 1521
Provning
ISO/IEC 17025

Polisen

Elektroniskt underskriven av Marcus Wallenberg 2024-06-11 15:42

Redovisning
Sakkunnigutlåtande

NFC:s ref.nr	Uppdragsgivarens ref.nr
2023014584	5000-K927299-23

Kamerajämförelse

Inledande uppgifter

Uppdragsgivare (myndighet/motsvarande)	Uppdragsgivare (namn och kontaktinformation)	
Polismyndigheten	Erik Lilja, Utredningsenheten Forensiska sektionen – Kvarteret Kronoberg	
Utförare	Telefon (NFC:s frontdesk)	NFC:s ärende upprättat
Nationellt forensiskt centrum (NFC)	010-562 80 20	2023-07-31

Ändamål

Ändamålet var att, för var och en av bilderna i materialen *IMG_8279.JPEG, IMG_8283.JPEG, IMG_8285.JPEG, thumbnail-450.jpg, IMG_8286.JPEG* och *IMG_8282.JPEG* samt enheterna *BG109859-2* och *BG31554-1* undersöka vilken, om någon, av enheterna som registrerat den aktuella bilden.

Resultat, värdering och slutsats

Inledande bedömning och urval

Bilderna *IMG_8279.JPEG, IMG_8283.JPEG, IMG_8285.JPEG, thumbnail-450.jpg, IMG_8286.JPEG* och *IMG_8282.JPEG* har bedömts vara lämpliga för undersökning avseende kamerajämförelse med forensisk mjukvara. Materialen listas i Tabell 1.

Tabell 1: SHA-1 för undersökningsmaterial

Filnamn	SHA-1
IMG_8279.JPEG	44fac660aa178d93e598543dfa42203a82981e9b
IMG_8283.JPEG	54d93b272eb7636d0444a9a2e13cf9e9cbaaf6aa
IMG_8285.JPEG	612107317fa1bcd50da452d2171772ce033b9a83
thumbnail-450.jpg	f90ae0520052f63136c9ec5172ab97c72596a6a9
IMG_8286.JPEG	b91d2ae0ead4dc2384ad601c054c53fb3f7aa7ed
IMG_8282.JPEG	0d8a175095efcdcd56b08ac0bc549be52316aa34

Resultat

Metadata och filstruktur hos de omstridda filerna har jämförts med motsvarande egenskaper i originalmaterial från enheter av modellerna Apple iPhone 13 och Google Pixel 6a. Olikheter har iakttagits, men har bedömts vara förenliga med hantering och efterbehandling i exempelvis en meddelandeapplikation. Givet metadata och filstruktur har det bedömts fullt möjligt att bilderna *IMG_8279.JPEG, IMG_8283.JPEG, IMG_8285.JPEG, thumbnail-450.jpg, IMG_8286.JPEG* och *IMG_8282.JPEG* skulle kunna vara tagna med kameror från enheter av motsvarande modell som *BG109859-2* och *BG31554-1*.

Brusmönster hos bilderna *IMG_8279.JPEG, IMG_8283.JPEG, IMG_8285.JPEG, thumbnail-450.jpg, IMG_8286.JPEG* och *IMG_8282.JPEG* har jämförts med brusmönster framtaget från kamerorna i enheten *BG109859-2* och *BG31554-1*. Likhetsmått har uppmätts individuellt för var och en av bilderna. Resultatvärderingen har utförts för var och en av bilderna/videofilerna och var och en av dessa ges ett eget resultatvärde.

SWEDAC ACKREDITERING
Ackred. nr 1521
Provning
ISO/IEC 17025

Elektroniskt underskriven av Marcus Wallenberg 2024-06-11 15:42

Redovisning
Sakkunnigutlåtande

NFC:s ref.nr 2023014584
Uppdragsgivarens ref.nr 5000-K927299-23

Resultatvärdering

Vid värderingen av resultaten för respektive omstridd bild har följande hypoteser använts:
Huvudhypotes: Bilden *X* har registrerats med enheten *Y*.
Alternativhypotes: Bilden *X* har registrerats med någon annan enhet av samma modell som enheten *Y*, eller har blivit framställd på annat vis.

Benämningen *Bilden X* i hypotesparet motsvarar de omstridda filerna *IMG_8279.JPEG, IMG_8283.JPEG, IMG_8285.JPEG, thumbnail-450.jpg, IMG_8286.JPEG* och *IMG_8282.JPEG*. Benämningen *enheten Y* motsvarar enheterna *BG109859-2* och *BG31554-1* vid jämförelse mot respektive enhet.

Av störst vikt för värderingen har varit uppmätta likheter vid brusjämförelse mellan bilderna *IMG_8279.JPEG, IMG_8283.JPEG, IMG_8285.JPEG, thumbnail-450.jpg, IMG_8286.JPEG* och *IMG_8282.JPEG* och enheterna *BG109859-2* och *BG31554-1*.

För bilderna *IMG_8279.JPEG, IMG_8283.JPEG, IMG_8285.JPEG, thumbnail-450.jpg* och *IMG_8282.JPEG* är det likhetsmått som uppmätts lägre än förväntat under huvudhypotesen. Andelen bilder tagna med någon annan enhet av samma eller motsvarande modell som skulle uppvisa motsvarande likhetsmått bedöms vara måttligt stor.

För bilden IMG_8286.JPEG är det likhetsmått som uppmätts förväntat under huvudhypotesen. Andelen bilder tagna med någon annan enhet av samma eller motsvarande modell som skulle uppvisa motsvarande likhetsmått bedöms vara extremt liten.

Slutsats
Resultaten talar extremt starkt för att bilden *IMG_8286.JPEG* har registrerats med enheten *BG109859-2* (*Grad +4*).

Resultaten talar varken för eller emot att bilderna *IMG_8279.JPEG, IMG_8283.JPEG, IMG_8285.JPEG, thumbnail-450.jpg* och *IMG_8282.JPEG* har registrerats med någon av enheterna *BG109859-2* eller *BG31554-1* (*Grad 0*).

Metodik

Följande metodik har använts vid undersökningen: 813*, 1149, 1655, 1656,1657, 1658,1660, 1661, 1745

Metodik markerad med asterisk (*) är ackrediterad enligt ISO 17025. För mer information, se polisen.se/forensiskametoder

Redovisningen ska i normalfallet återges i sin helhet.
Vid citering ur redovisningen i ett annat dokument ska det finnas en tydlig hänvisning till ursprungsdokumentet.

SWEDAC ACKREDITERING
Ackred. nr 1521
Provning
ISO/IEC 17025

Polisen

Elektroniskt underskriven av Marcus Wallenberg 2024-06-11 15:42

Redovisning

Sakkunnigutlåtande

NFC:s ref.nr	Uppdragsgivarens ref.nr
2023014584	5000-K927299-23

Undersökningsrelaterad information

I undersökningen utreds om en bild- eller videofil är tagen med den omstridda enheten (vilken benämns jämförelsekameran) eller med någon annan kamera. Begreppet ”annan kamera” innefattar i det här sammanhanget även möjligheten att filen skulle kunna vara framställd på annat vis, t.ex. skapad eller efterbehandlad i en mjukvara för bild- eller videoredigering. Jämförelsen bygger på filstruktur, metadata och det individuella brusmönster (PRNU) som avsätts av kamerans sensor då bild- eller videomaterial registreras med kameran.

Undersökningen genomförs i olika delmoment där de omstridda filernas metadata, filstruktur och brusmönster analyseras och jämförs med kontrollprover registrerade med andra enheter, inklusive enheter av samma modell som jämförelsekameran. Undersökning av brusmönster utförs genom att brusmönstret hos de omstridda bilderna via matematiska beräkningar jämförs med ett brusmönster framtaget från jämförelsekameran. Vid jämförelsen erhålls ett likhetsmått. Likhetsmåttet ges ett sammanhang och som tolkas via en statistisk modell beräknad utifrån bilder från jämförelsekameran och bilder från andra kameror, inklusive kameror av samma modell som jämförelsekameran. Syftet med modellen är att ge ett mått på den relativa sannolikheten för att uppmäta ett visst värde på likhetsmåttet om en omstridd bild är registrerad med jämförelsekameran, eller med någon annan kamera. Av störst vikt för undersökningens är hur väl brusmönstret i en enskild omstridd fil kan utläsas.

Undersökningsuppdraget är värderande. Vid ett sådant uppdrag innehåller slutsatsen uppgift om storleksordningen på resultatvärdet (se rubriken Utlåtandeskala).

Resultatet gäller för materialet så som det inkom till NFC.

I Foresight går att söka efter och få en sammanställning över material och undersökningar i ett K-ärende som hanteras av NFC. Foresight går att nå direkt från Durtvå och TekPro samt via denna länk: foresight.polisen.se/foresight. Alla som har behörighet att se information om ett K-ärende i Durtvå har åtkomst till uppgifterna i Foresight.

Material som delas vid NFC får en indexering av materialbeteckningen. Genom att söka på materialet i Foresight erhålls bl.a. en sammanställning över hur materialet har delats upp, status och var de uppdelade materialen befinner sig.

SWEDAC ACKREDITERING
Ackred. nr 1521
Provning
ISO/IEC 17025

Polisen

Elektroniskt underskriven av Marcus Wallenberg 2024-06-11 15:42

Redovisning

Sakkunnigutlåtande

NFC:s ref.nr 2023014584

Uppdragsgivarens ref.nr 5000-K927299-23

Materialförteckning

Beteckning i utlåtandet Uppdragsgivarens beteckning Beslags-/Spårmaterialnummer NFC:s materialnummer	Undersökningsmaterial Platsbeskrivning Materialhantering
IMG_8279.JPEG IMG_8279.JPEG - 202301458490	**Bild i JPEG-format** Materialet arkiveras digitalt
IMG_8282.JPEG IMG_8282.JPEG - 202301458495	**Bild i JPEG-format** Materialet arkiveras digitalt
IMG_8283.JPEG IMG_8283.JPEG - 202301458491	**Bild i JPEG-format** Materialet arkiveras digitalt
IMG_8285.JPEG IMG_8285.JPEG - 202301458492	**Bild i JPEG-format** Materialet arkiveras digitalt
IMG_8286.JPEG IMG_8286.JPEG - 202301458494	**Bild i JPEG-format** Materialet arkiveras digitalt
Ref01 - - 2023014584102	**Referensmaterial innehållande bilder tagna med testenhet GOO041. Kameran på enhetens baksida med 35 mm-ekvivalent fokallängd 27 mm har använts.** Materialet arkiveras digitalt
Ref02 - - 2023014584103	**Referensmaterial innehållande bilder tagna med testenhet GOO042. Kameran på enhetens baksida med 35 mm-ekvivalent fokallängd 27 mm har använts.** Materialet arkiveras digitalt
thumbnail-450.jpg thumbnail-450.jpg - 202301458493	**Bild i JPEG-format** Materialet arkiveras digitalt

SWEDAC ACKREDITERING
Ackred. nr 1521
Provning
ISO/IEC 17025

Polisen

Elektroniskt underskriven av Marcus Wallenberg 2024-06-11 15:42

Nationellt forensiskt centrum (NFC)

Redovisning

Sakkunnigutlåtande

NFC:s ref.nr	Uppdragsgivarens ref.nr
2023014584	5000-K927299-23

Jämförelsematerial

Beteckning i utlåtandet Uppdragsgivarens beteckning Beslags-/Spårmaterialnummer NFC:s materialnummer	**Jämförelsematerial** Platsbeskrivning Materialhantering
BG109859-2 2023-5000-BG109859-2 2023-5000-BG109859-2 202301458484	**Google Pixel** [redacted] Materialet återgår separat
BG31554-1 2024-5000-BG31554-1 2024-5000-BG31554-1 202301458485	**iPhone 13** Materialet återgår separat
Jmf01 - - 202301458496	**Jämförelsematerial innehållande bilder tagna med BG109859-2. Kameran på enhetens baksida med 35 mm-ekvivalent fokallängd 27 mm har använts.** Materialet arkiveras digitalt
Jmf02 - - 202301458497	**Jämförelsematerial innehållande bilder tagna med BG109859-2. Kameran på enhetens framsida har använts.** Materialet arkiveras digitalt
Jmf03 - - 202301458498	**Jämförelsematerial innehållande bilder tagna med BG109859-2. Kameran på enhetens baksida med 35 mm-ekvivalent fokallängd 17 mm har använts.** Materialet arkiveras digitalt
Jmf04 - - 202301458499	**Jämförelsematerial inspelat med BG31554-1. Kameran på enhetens baksida med fokallängd 5.1 mm har använts** Materialet arkiveras digitalt
Jmf05 - - 2023014584100	**Jämförelsematerial inspelat med BG31554-1. Kameran på enhetens baksida med fokallängd 1.5 mm har använts.** Materialet arkiveras digitalt
Jmf06 - - 2023014584101	**Jämförelsematerial inspelat med BG31554-1. Kameran på enhetens framsida har använts.** Materialet arkiveras digitalt

Redovisningen ska i normalfallet återges i sin helhet.
Vid citering ur redovisningen i ett annat dokument ska det finnas en tydlig hänvisning till ursprungsdokumentet.

SWEDAC ACKREDITERING
Ackred. nr 1521
Provning
ISO/IEC 17025

Polisen

Elektroniskt underskriven av Marcus Wallenberg 2024-06-11 15:42

Redovisning

Sakkunnigutlåtande

NFC:s ref.nr
2023014584

Uppdragsgivarens ref.nr
5000-K927299-23

Handläggning

Handläggare, Kamerajämförelse	Driftställe	För kontakt
forensikern Marcus Wallenberg (ansvarig handläggare) forensikern Erik Rönnqvist	Nationellt NFC (Linköping)	010-562 89 29 marcus.wallenberg@polisen.se
Ärendeansvarig forensikern Sara Witte		För kontakt 010-562 81 07

Frågor om undersökningen samt eventuell kallelse till rättegång riktas till ansvarig handläggare, se ovan. Övergripande frågor i ärendet riktas till ärendeansvarig.

Redovisningen ska i normalfallet återges i sin helhet.
Vid citering ur redovisningen i ett annat dokument ska det finnas en tydlig hänvisning till ursprungsdokumentet.

SWEDAC ACKREDITERING
Ackred. nr 1521
Provning
ISO/IEC 17025

Polisen

Elektroniskt underskriven av Marcus Wallenberg 2024-06-11 15:42

Nationellt forensiskt centrum (NFC)

Redovisning

Sakkunnigutlåtande

NFC:s ref.nr 2023014584

Uppdragsgivarens ref.nr 5000-K927299-23

Utlåtandeskala

Skalsteg	Verbalt uttryck i utlåtandet	Förklaring	Resultatvärde (V)
Grad +4	Resultaten talar extremt starkt för att ...	Det bedöms vara minst 1 000 000 gånger mer sannolikt att få dessa resultat om huvudhypotesen är sann än om den alternativa hypotesen är sann.	$1\,000\,000 \leq V$
Grad +3	Resultaten talar starkt för att ...	Det bedöms vara minst 6000 gånger mer sannolikt att få dessa resultat om huvudhypotesen är sann än om den alternativa hypotesen är sann.	$6\,000 \leq V < 1\,000\,000$
Grad +2	Resultaten talar för att ...	Det bedöms vara minst 100 gånger mer sannolikt att få dessa resultat om huvudhypotesen är sann än om den alternativa hypotesen är sann.	$100 \leq V < 6\,000$
Grad +1	Resultaten talar i någon mån för att ...	Det bedöms vara minst 6 gånger mer sannolikt att få dessa resultat om huvudhypotesen är sann än om den alternativa hypotesen är sann.	$6 \leq V < 100$
Grad 0	Resultaten talar varken för eller emot att ...	Det bedöms vara ungefär lika sannolikt att få de erhållna resultaten om huvudhypotesen är sann som om den alternativa hypotesen är sann.	$\frac{1}{6} < V < 6$
Grad -1	Resultaten talar i någon mån för att ... inte ...	Det bedöms vara minst 6 gånger mer sannolikt att få dessa resultat om den alternativa hypotesen är sann än om huvudhypotesen är sann.	$\frac{1}{100} < V \leq \frac{1}{6}$
Grad -2	Resultaten talar för att ... inte ...	Det bedöms vara minst 100 gånger mer sannolikt att få dessa resultat om den alternativa hypotesen är sann än om huvudhypotesen är sann.	$\frac{1}{6\,000} < V \leq \frac{1}{100}$
Grad -3	Resultaten talar starkt för att ... inte ...	Det bedöms vara minst 6000 gånger mer sannolikt att få dessa resultat om den alternativa hypotesen är sann än om huvudhypotesen är sann.	$\frac{1}{1\,000\,000} < V \leq \frac{1}{6\,000}$
Grad -4	Resultaten talar extremt starkt för att ... inte ...	Det bedöms vara minst 1 000 000 gånger mer sannolikt att få dessa resultat om den alternativa hypotesen är sann än om huvudhypotesen är sann.	$V \leq \frac{1}{1\,000\,000}$

Skalan är utarbetad för NFC:s resultatvärdering. Vid resultatvärdering bedöms storleken hos *resultatvärdet*, det vill säga hur mycket resultaten av undersökningen talar för eller emot huvudhypotesen. Storleksordningen hos resultatvärdet avgör skalsteget. Skalstegen visas med tillhörande intervall av resultatvärden (V). Om en av hypoteserna kan uteslutas används inte skalstegen och slutsatsen blir då ett fastställande av faktum.

Redovisningen ska i normalfallet återges i sin helhet.
Vid citering ur redovisningen i ett annat dokument ska det finnas en tydlig hänvisning till ursprungsdokumentet.

SWEDAC ACKREDITERING
Ackred. nr 1521
Provning
ISO/IEC 17025

Polisen

Undersökningsprotokoll

Fotografier till NFC för kamerajämförelse

Signerat av

Signerat datum

Enhet	Diarienr
Region Stockholm, Grova brott 1 Rgn Sthlm	5000-K927299-23

Originalhandlingens förvaringsplats	Datum	Tid
	2024-06-18	14:32

Involverad personal	Funktion
Mattias Hägg	Uppgiftslämnare

Berättelse

Redovisning av fotografier som skickats till NFC för kamerajämförelse mot mobiltelefonerna:

Beslag 2023-5000-BG109859-2 (i beslag i ärende 5000-K1195119-23). Mobiltelefon Google Pixel, beslagtogs 2023-09-23 från George Hanna.

Beslag 2024-5000-BG31554-1 (togs initialt i beslag i ärende 5000-K1067132-23 och hade då beslagsnummer 2023-5000-BG97954-2). Mobiltelefon iPhone, beslagtogs 2023-08-28 från Lauren Ibom.

Polisen
Region Stockholm
Utredningsenheten
Regionalt it-brottscentrum

Mobiltelefonundersökning

Datum
2024-07-24

Diarienr (åberopas vid korresp)
5000-K927299-23

Redovisning av utvalda bilder för kamerajämförelse vid NFC

Utredare	Telefon till utredare
Louise Eigel, RUE	

Handläggare på IT-forensiska sektionen	Medundersökare
M.Hägg	

Undersökningstyp	
Mobiltelefonundersökning	
Inkom till IT-forensiska sektionen	**Undersökningen påbörjat datum**
2024-04-29	2024-04-29

Information

Utredarna har begärt en så kallad kamerajämförelse hos Nationellt Forensiskt Center (NFC). Syftet är att undersöka huruvida en viss mobiltelefon har använts för att skapa ett eller flera digitala fotografier. Ett antal i ärendet intressanta fotografier har därför valts ut för matchning mot två i ärendet intressanta mobiltelefoner.

Fotografierna och de telefoner varifrån de hämtats redovisas i detta dokument.

Följande digitala fotografier har skickats till NFC för att användas vid kamerajämförelse:

[redacted]

	moturs)	
Bild 4	Bild 5	Bild 6

Fotografierna är utvalda från nedanstående mobiltelefoner:

	Beslag	Filnamn	SHA1
Bild 1	2023-5000-BG86359-1	IMG_8279.JPEG	44fac660aa178d93e598543dfa42203a82981e9b
Bild 2	2023-5000-BG86359-1	IMG_8283.JPEG	54d93b272eb7636d0444a9a2e13cf9e9cbaaf6aa
Bild 3	2023-5000-BG86359-1	IMG_8285.JPEG	612107317fa1bcd50da452d2171772ce033b9a83
Bild 4	2023-5000-BG117760-5	Thumbnail-450.JPG	f90ae0520052f63136c9ec5172ab97c72596a6a9
Bild 5	2023-5000-BG86359-1	IMG_8286.JPEG	b91d2ae0ead4dc2384ad601c054c53fb3f7aa7ed
Bild 6	2023-5000-BG86359-1	IMG_8282.JPEG	0d8a175095efcdcd56b08ac0bc549be52316aa34

Fotografierna förekommer i flera beslagtagna mobiltelefoner. För att ge bästa förutsättningar för kamerajämförelse används de versioner av fotografierna som har högst kvalitet. Högre pixeltäthet har här godkänts av NFC som ett mått på högre bildkvalitet.

I de fall en viss bild hade likvärdig kvalitet på olika mobiltelefoner så valdes bilden från Maleks telefon 2023-5000-BG86359-1. Därför är Maleks telefon den vanligast förekommande källan.

Fotografierna har eftersökts i följande beslag:

Beslagsnummer ***(Ursprungligt beslagsnummer)***	**Beslagtagen från**
2023-5000-BG131490-1 *(2023-5000-BG86905-1)*	Mustafa Gögmenoglu
2023-5000-BG86359-1	Malek Sammak
2023-5000-BG86505-1	Aziz Alaya
2024-5000-BG8304-1 *(2023-5000-BG1222219-1)*	Oliver [redacted]
2023-5000-BG117760-5	Armando [redacted]
2023-5000-BG86507-1	Abdullahi Idris

Mobiltelefoner som skickats till NFC för kamerajämförelse mot fotografierna:

Beslagsnummer ***(Ursprungligt beslagsnummer)***	**Beslagtagen från**	**Notering**
2023-5000-BG109859-2	George Hanna	Beslagtagen 2023-09-23
2024-5000-BG31554-1 *(2023-5000-BG97954-2)*	Lauren Ibom	Beslagtagen 2023-08-28

Stockholm 2024-07-24

…….

M.Hägg, Handläggare

Polisen

Elektroniskt underskriven av Stefan Nyström 2024-11-07 13:16

Nationellt forensiskt centrum (NFC)

Redovisning

Sakkunnigutlåtande

NFC:s ref.nr	Uppdragsgivarens ref.nr
2023014584	5000-K927299-23

Skoavtrycksjämförelse

Inledande uppgifter

Uppdragsgivare (myndighet/motsvarande)	Uppdragsgivare (namn och kontaktinformation)	
Polismyndigheten	Erik Lilja, Utredningsenheten Forensiska sektionen – Kvarteret Kronoberg	
Utförare	Telefon (NFC:s frontdesk)	NFC:s ärende upprättat
Nationellt forensiskt centrum (NFC)	010-562 80 20	2023-07-31

Ändamål

Ändamålet var att undersöka om det fanns skoavtryck på målsägarens kläder BG93800-1, BG95235-1, BG95235-2 och i sådana fall undersöka om skoavtrycken har avsatts med någon av skorna BG104154-2, BG8169-1.

Resultat, värdering och slutsats

Inledande bedömning och urval

Vid en inledande bedömning av kläderna BG93800-1, BG95235-1, BG95235-2 iakttogs det inte några avtryck som bedömdes användbara för en jämförande skoavtrycksundersökning. Undersökningen avbröts därmed.

Resultat

-

Resultatvärdering

-

Slutsats

-

Metodik

Följande metodik har använts vid undersökningen: 1414*

Metodik markerad med asterisk (*) är ackrediterad enligt ISO 17025. För mer information, se polisen.se/forensiskametoder

Undersökningsrelaterad information

Undersökningsuppdraget är värderande. Vid ett sådant uppdrag innehåller slutsatsen uppgift om storleksordningen på resultatvärdet (se rubriken Utlåtandeskala).

Resultatet gäller för materialet så som det inkom till NFC.

I Foresight går att söka efter och få en sammanställning över material och undersökningar i ett K-ärende som hanteras av NFC. Foresight går att nå direkt från Durtvå och TekPro samt via denna länk: foresight.polisen.se/foresight. Alla som har behörighet att se information om ett K-ärende i Durtvå har åtkomst till uppgifterna i Foresight.

Redovisningen ska i normalfallet återges i sin helhet.
Vid citering ur redovisningen i ett annat dokument ska det finnas en tydlig hänvisning till ursprungsdokumentet.

SWEDAC ACKREDITERING
Ackred. nr 1521
Provning
ISO/IEC 17025

Polisen

Elektroniskt underskriven av Stefan Nyström 2024-11-07 13:16

Nationellt forensiskt centrum (NFC)

Redovisning

Sakkunnigutlåtande

NFC:s ref.nr	Uppdragsgivarens ref.nr
2023014584	5000-K927299-23

Material som delas vid NFC får en indexering av materialbeteckningen. Genom att söka på materialet i Foresight erhålls bl.a. en sammanställning över hur materialet har delats upp, status och var de uppdelade materialen befinner sig.

Materialförteckning

Beteckning i utlåtandet Uppdragsgivarens beteckning Beslags-/Spårmaterialnummer NFC:s materialnummer	Undersökningsmaterial Platsbeskrivning Materialhantering
2023-5000-BG104154-2 2023-5000-BG104154-2 2023-5000-BG104154-2 202301458439	**Skor** I hallen hos misstänkt Materialet återgår separat
2023-5000-BG93800-1 2023-5000-BG93800-1 2023-5000-BG93800-1 2023014584126	**Jacka Hoodie** Låg bredvid kroppen Materialet återgår separat
2023-5000-BG95235-1 2023-5000-BG95235-1 2023-5000-BG95235-1 2023014584127	**Byxor (svarta jeans Pull & Bear) strl 32/32** Satt på kroppen Materialet återgår separat
2023-5000-BG95235-2 2023-5000-BG95235-2 2023-5000-BG95235-2 2023014584128	**T-shirt (fotbollströja) vit** Satt på kroppen Materialet återgår separat
2024-5000-BG8169-1 2024-5000-BG8169-1 2024-5000-BG8169-1 202301458465	**Ett par sportskor, Nike, svarta med vit sula och vit Nike-logga** [redacted] Grödinge Materialet återgår separat

Handläggning

Handläggare, Skoavtrycksjämförelse	Driftställe	För kontakt
forensikern Stefan Nyström (ansvarig handläggare) forensikern Viktoria Westberg	Nationellt NFC (Linköping)	010-562 82 63 stefan.a.nystrom@polisen.se
Ärendeansvarig forensikern Sara Witte		För kontakt 010-562 81 07

Frågor om undersökningen samt eventuell kallelse till rättegång riktas till ansvarig handläggare, se ovan. Övergripande frågor i ärendet riktas till ärendeansvarig.

Redovisningen ska i normalfallet återges i sin helhet.
Vid citering ur redovisningen i ett annat dokument ska det finnas en tydlig hänvisning till ursprungsdokumentet.

SWEDAC ACKREDITERING
Ackred. nr 1521
Provning
ISO/IEC 17025

Polisen

Elektroniskt underskriven av Stefan Nyström 2024-11-07 13:16

Nationellt forensiskt centrum (NFC)

Redovisning

Sakkunnigutlåtande

NFC:s ref.nr
2023014584

Uppdragsgivarens ref.nr
5000-K927299-23

Utlåtandeskala

Skalsteg	Verbalt uttryck i utlåtandet	Förklaring	Resultatvärde (V)
Grad +4	Resultaten talar extremt starkt för att ...	Det bedöms vara minst 1 000 000 gånger mer sannolikt att få dessa resultat om huvudhypotesen är sann än om den alternativa hypotesen är sann.	$1\,000\,000 \leq V$
Grad +3	Resultaten talar starkt för att ...	Det bedöms vara minst 6000 gånger mer sannolikt att få dessa resultat om huvudhypotesen är sann än om den alternativa hypotesen är sann.	$6\,000 \leq V < 1\,000\,000$
Grad +2	Resultaten talar för att ...	Det bedöms vara minst 100 gånger mer sannolikt att få dessa resultat om huvudhypotesen är sann än om den alternativa hypotesen är sann.	$100 \leq V < 6\,000$
Grad +1	Resultaten talar i någon mån för att ...	Det bedöms vara minst 6 gånger mer sannolikt att få dessa resultat om huvudhypotesen är sann än om den alternativa hypotesen är sann.	$6 \leq V < 100$
Grad 0	Resultaten talar varken för eller emot att ...	Det bedöms vara ungefär lika sannolikt att få de erhållna resultaten om huvudhypotesen är sann som om den alternativa hypotesen är sann.	$\frac{1}{6} < V < 6$
Grad -1	Resultaten talar i någon mån för att ... inte ...	Det bedöms vara minst 6 gånger mer sannolikt att få dessa resultat om den alternativa hypotesen är sann än om huvudhypotesen är sann.	$\frac{1}{100} < V \leq \frac{1}{6}$
Grad -2	Resultaten talar för att ... inte ...	Det bedöms vara minst 100 gånger mer sannolikt att få dessa resultat om den alternativa hypotesen är sann än om huvudhypotesen är sann.	$\frac{1}{6\,000} < V \leq \frac{1}{100}$
Grad -3	Resultaten talar starkt för att ... inte ...	Det bedöms vara minst 6000 gånger mer sannolikt att få dessa resultat om den alternativa hypotesen är sann än om huvudhypotesen är sann.	$\frac{1}{1\,000\,000} < V \leq \frac{1}{6\,000}$
Grad -4	Resultaten talar extremt starkt för att ... inte ...	Det bedöms vara minst 1 000 000 gånger mer sannolikt att få dessa resultat om den alternativa hypotesen är sann än om huvudhypotesen är sann.	$V \leq \frac{1}{1\,000\,000}$

Skalan är utarbetad för NFC:s resultatvärdering. Vid resultatvärdering bedöms storleken hos *resultatvärdet*, det vill säga hur mycket resultaten av undersökningen talar för eller emot huvudhypotesen. Storleksordningen hos resultatvärdet avgör skalsteget. Skalstegen visas med tillhörande intervall av resultatvärden (V). Om en av hypoteserna kan uteslutas används inte skalstegen och slutsatsen blir då ett fastställande av faktum.

Redovisningen ska i normalfallet återges i sin helhet.
Vid citering ur redovisningen i ett annat dokument ska det finnas en tydlig hänvisning till ursprungsdokumentet.

SWEDAC ACKREDITERING
Ackred. nr 1521
Provning
ISO/IEC 17025

Polisen

PM

Datum
2024-11-11

Diarienr (åberopas)
5000-K927299-23

Polismyndigheten
Region Stockholm
Utredningsenheten
Grova brott

PM SPÄNNBAND i HBX871

2023-09-23 greps George Hanna[1] i en Ford Transit (skåpbil) med reg.nr HBX871. Bilen togs i beslag 2023-09-23 och flera olika undersökningar har genomförts avseende skåpbilen och de föremål som anträffades i skåpbilen.

2023-09-27 genomförs en teknisk undersökning av HBX871. I protokoll över fordonsundersökning[2] står bland annat att innanför de bakre dörrarna står tre plastlådor och löst liggande ovanpå de nämnda lådorna ligger två relativt oanvända spännband som tas i beslag (2023–5000-BG110931-4-5). Utöver dessa spännband skriver tekniker att ytterligare ett tunt smutsigt spännband samt ett oanvänt spännband i förpackning finns i skåpbilens bakutrymme, dessa tas inte i beslag vid detta tillfälle.

[1] i ärende K119119-23
[2] i ärende K926843-23

De två beslagtagna spännbanden som låg i lastutrymmet.

2023-5000-BG110931-4	Ett spännband	På golvet innanför bakre dörrpar	NFC
2023-5000-BG110931-5	Ett spännband	På golvet innanför bakre dörrpar	NFC

Enligt överenskommelse mellan tekniker och utredare skickas bland annat de två större spännbanden till NFC för dna- och analys (G044-G045).

I sakkunnigutlåtande (DNA) NFC 2024-01-11[3] påvisas DNA på ett av spännbanden (G044) då benämnd som ”okänd 2”. I träffrapport DNA, NFC 2024-01-08[4] framgår att ”okänd 2” ger träff mot Franko [redacted]

Dna sökprov:

Material:	5312/30123-23/G044. Ett spännband
Beteckning:	5312/30123-23/G044
Register-ID:	S072075-23
K-nr, myndighet:	5000-K926843-23, Polismyndigheten - Region Stockholm
Brottskod:	0311 - Mord eller dråp, misshandel med dödlig utgång
NFC:s dnr:	2023014516

Dna träffprov:

Namn:	Franko [redacted]
Personnummer:	[redacted]

[3] i ärende K926843-23
[4] i ärende K926843-23

2024-01-10 genomförs ytterligare en husrannsakan i HBX871 i syfte att beslagta resterande spännband som anträffades vid den tekniska fordonsundersökningen 2023-09-27 men som vid det tillfället inte togs i beslag. HBX871 var beslagtagen under hela denna tidsperiod.

Vid den kompletterande husrannsakan visade det sig att det som tekniker benämnt som ”ett tunt smutsigt spännband” var fem spännband och det som benämndes som ”ett oanvänt spännband i förpackning” visade sig vara en bogserlina. Samtliga föremål togs i beslag 2024–5000-BG8244-1-7.

De fem beslagtagna spännbanden och bogserlinan skickades till NFC för dna- och analys.

I sakkunnigutlåtande (DNA) NFC 2024-04-11 påvisas DNA från George Hanna på ett av spännbanden BG8244-4.

2024-5000-BG8244-4	Spännband, orange med krok. Hittades på golvet i bagageutrymmet i HBX871 *Forums materialnr: 202301451672*
DNA	Blod kunde inte påvisas. I ett undersökt område påvisades DNA. Resultaten talar extremt starkt för att DNA:t kommer från George Hanna (*Grad +4*), om man bortser från möjligheten att det kommer från en nära släkting. I tre undersökta områden påvisades DNA. Resultaten kunde på grund av komplexitet inte utvärderas. I två undersökta områden kunde DNA i tillräcklig mängd inte påvisas.

Polismyndigheten 1(17)

Redovisning

Sakkunnigutlåtande

Uppdragsgivarens ref. nr.
K927299-23

Jämförelseanalys

Inledande uppgifter

Uppdragsgivare (myndighet/motsvarande)	Uppdragsgivare (namn och kontaktinformation)		
Polismyndigheten	Polismyndigheten Hanna Cardell, Södra åklagarkammaren i Stockholm		
Utförare	Telefon	Undersökning påbörjad	Undersökning klar
NOA	114 14	2024-03-05	2024-06-17

Innehåll

Ändamål 3
Materialförteckning 5
Identifiering av individuella egenskaper 7
Jämförelse 11
1A- Okänt material, f 11
1B- Känt material, fotat av kriminaltekniker, ö 11
1A 12

..... 13
1B- 13
2A- Okänt material, f 14
2B- Känt material, fotat av kriminaltekniker, ... 14
2A- *Undre gren, vänster* 15

16
2B- *Undre gren, höger* ... 16
Resultat ... 17
1B- ... 17
2A- *Undre gren, vänster* 14 av 14 individuella egenskaper överensstämmer i jämförelsen ... 17
2B- *Undre gren, höger* 8 individuella egenskaper överensstämmer och 1 överensstämmer inte ... 17
Exporterat material ... 17
Undersökningsrelaterad information ... 17
Handläggning ... 17

Ändamål

Ändamålet är att jämföra detaljerna på grenarna som syns i bilden från mobiltelefontömning (beslag 2023-5000-BG86359-1), med bild som polisens kriminaltekniker tagit från platsen där målsägaren påträffats. Jämförelsen ska identifiera likheter eller olikheter som talar för eller emot att det är samma grenar.

Sammanfattning

21 individuella egenskaper stämmer, och 8 individuella egenskaper stämmer inte, mellan bilden från den beslagtagna mobiltelefonen och kriminalteknikerns bild på den övre grenen.

22 individuella egenskaper stämmer, och 1 individuell egenskap stämmer inte, mellan bilden från den beslagtagna mobiltelefonen och kriminalteknikerns bild på den undre grenen

Materialförteckning

Filnamn originalbild:		IMG_8285.JPEG
Stillbild extraherad från beslag:		2023-5000-BG86359-1
METADATA	Filstorlek:	766kb
	Bildstorlek:	900x1600
	Filformat:	JPEG-fil
[redacted]		Bild återfanns i mobiltelefontömning (beslag 2023-5000-BG86359-1) Skapad på mobiltelefonen den 2023-07-28.

Filnamn originalbild:		_MG_0020.JPG
Stillbild extraherad från beslag:		-
METADATA	Filstorlek:	16417kb
	Bildstorlek:	6000x4000
	Filformat:	JPEG-fil
[redacted]		Bild fotograferad av polisens kriminaltekniker den 2023-08-18.

Metodik

Bilderna beskärs, förstoras och exponering justeras för att förtydliga relevant information.

Filnamn: K927299-23_IMG_8285_Bearbetad.png	Filnamn: K92729923__MG_0020.JPG_bearbetad.png
Ursprung: 2023-5000-BG86359-1	Ursprung: Polisens teknikerfoto
Filstorlek: 1768kb	Filstorlek: 7599kb
Bildstorlek: 900x1173	Bildstorlek: 1665x2213
Filformat: PNG	Filformat: PNG
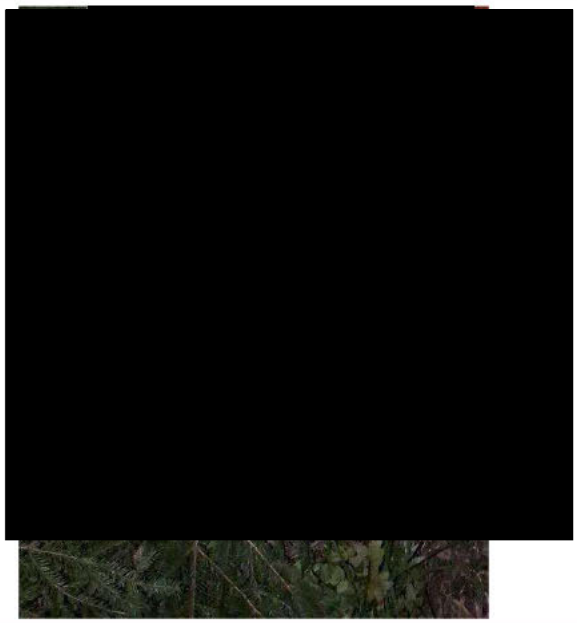	

Först analyseras det okända bevismaterialet, i det här fallet bilden **K927299-23_IMG_8285_Bearbetad.png** och relevant information, i form av egenskaper[1], identifieras. Detta görs för att objektivt kunna göra jämförelsen utan att påverkas av information från den kända bilden som i detta fall tagits av polisens kriminaltekniker.

Sedan identifieras relevant information från jämförelsematerialet, i det här fallet polisens bild **K927299-23__MG_0020_Bearbetad.png.**

Slutligen ställs identifierade egenskaper från det okända bevismaterialet mot identifierade egenskaper från det kända bevismaterialet för bedömning.

Att beakta vid bedömning:

- Bilden **_IMG_8285.jpeg** på de okända grenarna är av låg kvalitet
- Grenarnas position i bilderna är olika
- Bilderna är fotograferade från olika positioner
- Bilderna tagna med 21 dagars mellanrum

[1] Begreppen klassegenskaper och individuella egenskaper är grundläggande för kriminaltekniska fotografiska jämförelser. Klassegenskaper används för att dela upp saker i generella grupper/klasser. Individuella egenskaper gör att man kan skilja objekt inom en klass från varandra.

Individuella egenskaper används för att unikt karakterisera ett objekt. De uppstår från sådana händelser som slumpmässiga naturliga processer, tillverkningsprocesser, avsiktlig förändring och slitage.

Identifiering av individuella egenskaper

Okänt material, foto från beslagtagen mobiltelefon
Övre gren

Filnamn: K927299-23_IMG_8285_Bearbetad.png	Bilden är förstorad, beskuren och exponeringen är justerad.

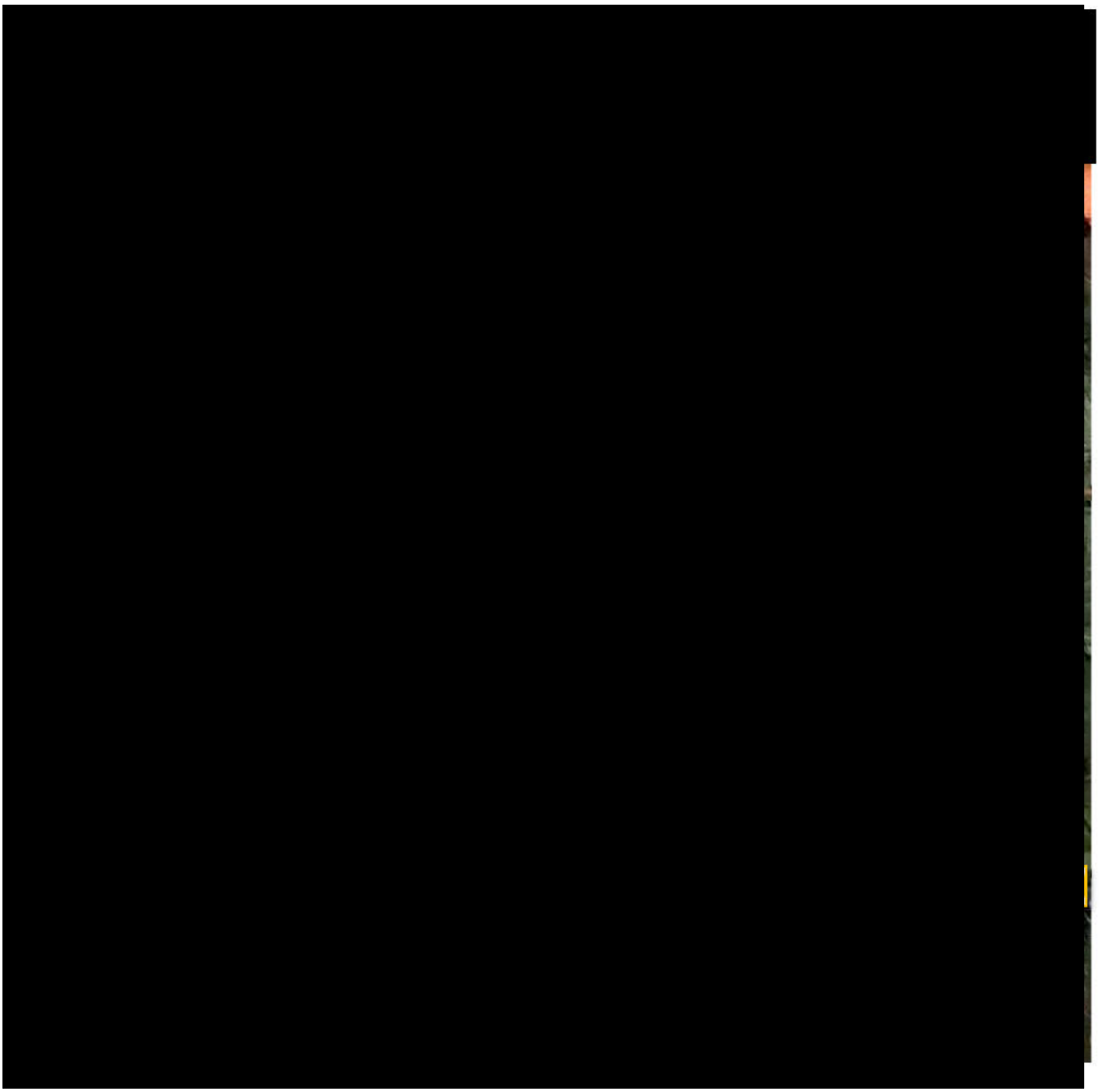

27 individuella egenskaper har identifierats.

Okänt material, foto från beslagtagen mobiltelefon
Undre gren

K927299-23_IMG_8285_Bearbetad.png	Bilden är förstorad, beskuren och exponeringen är justerad.

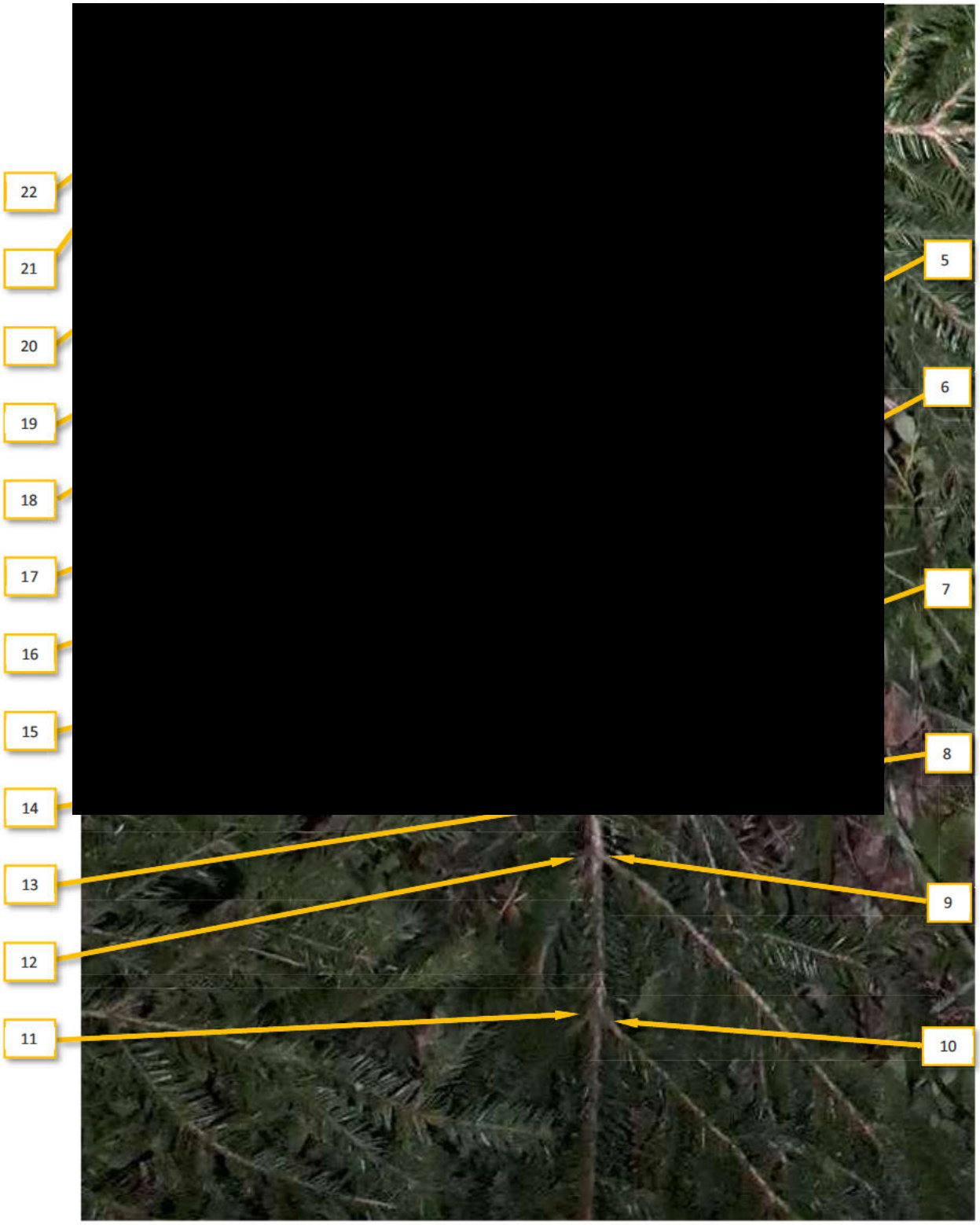

22 individuella egenskaper har identifierats.

Känt material, fotat av kriminaltekniker
Övre gren

Filnamn: K927299-23__MG_0020.JPG_bearbetad.png	Bilden är förstorad, beskuren och roterad.

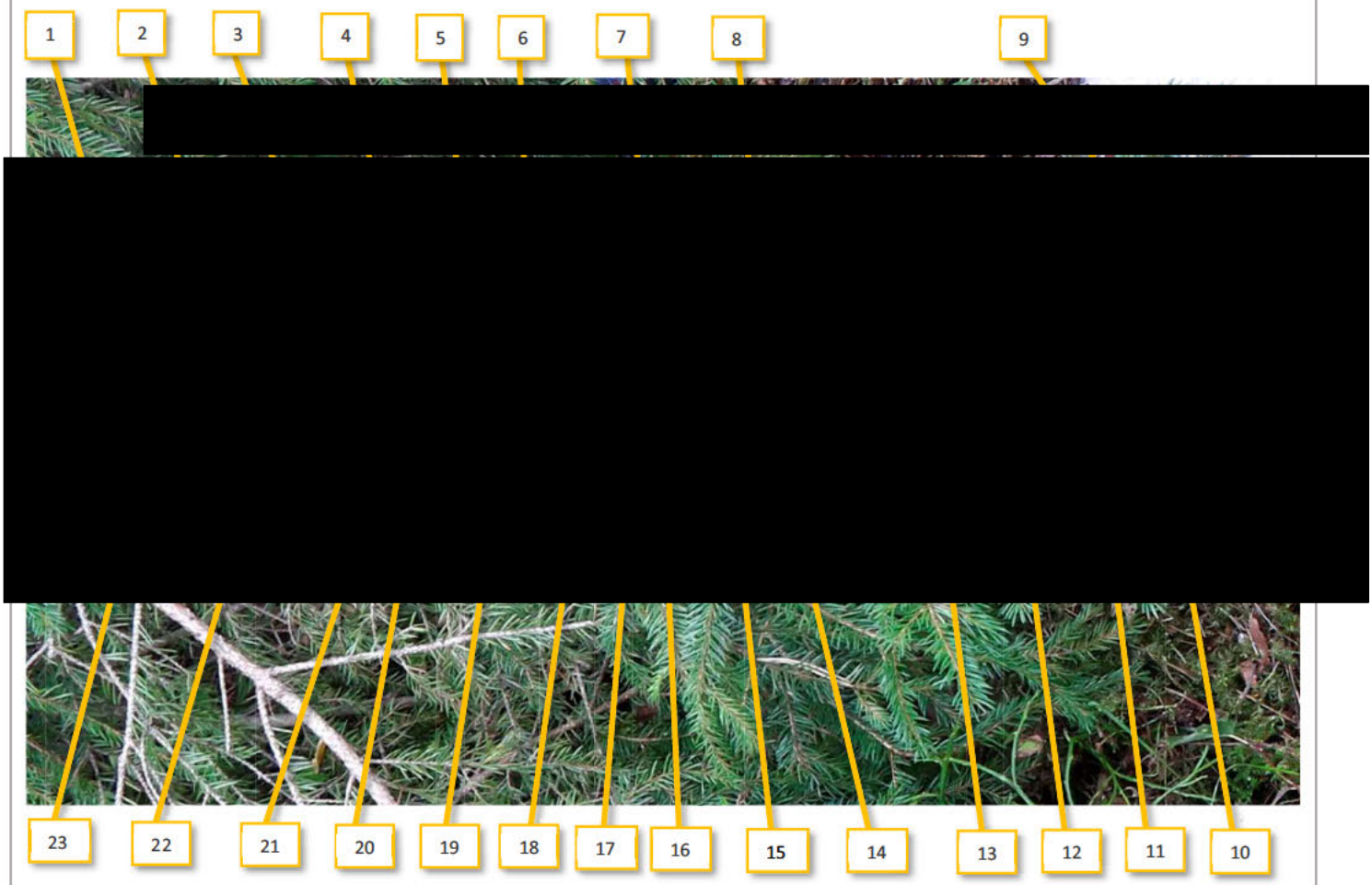

23 individuella egenskaper har identifierats.

Känt material, fotat av kriminaltekniker
Undre gren

Filnamn: K927299-23__MG_0020.JPG_bearbetad.png	Bilden är förstorad, beskuren och roterad.

21 individuella egenskaper har identifierats.

Jämförelse

Bilderna delas upp för att tyliggöra de olika delar som jämförs.

1A- Okänt material, foto från beslagtagen mobiltelefon, övre gren
Filnamn: K927299-23_IMG_8285_Bearbetad.png

1B- Känt material, fotat av kriminaltekniker, ö*vre gren*
Filnamn: K927299-23__MG_0020.JPG_bearbetad.png

Blå pilar visar på egenskaper som överenstämmer mellan bilden på den okända grenen och den kända grenen. Röda pilar visar på egenskaper som inte överensstämmer.

1A- *Övre gren, vänster*

Foto från beslagtagen mobiltelefon
Filnamn: K927299-23_IMG_82853_Bearbetad.png

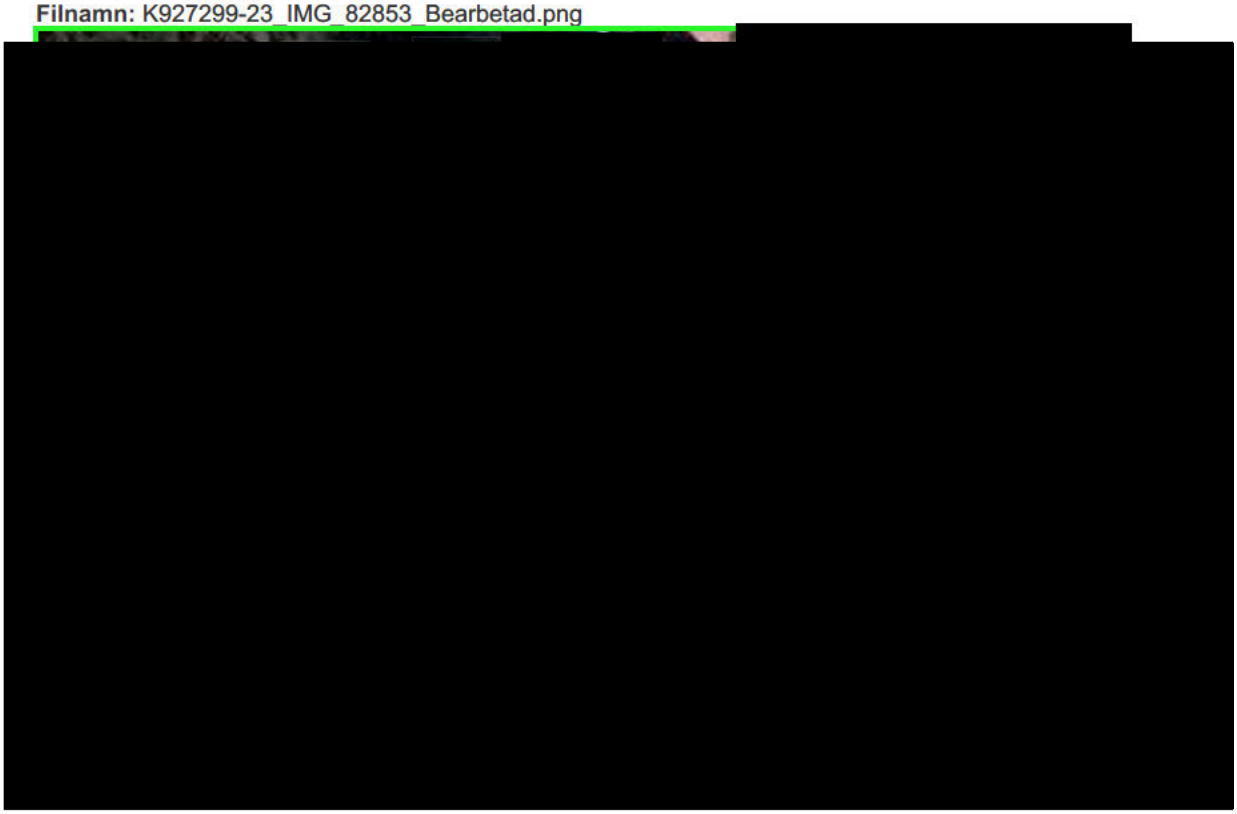

Kriminalteknikers foto

1B- *Övre gren, höger*

Foto från beslagtagen mobiltelefon
Filnamn: K927299-23_IMG_82852_Bearbetad.png

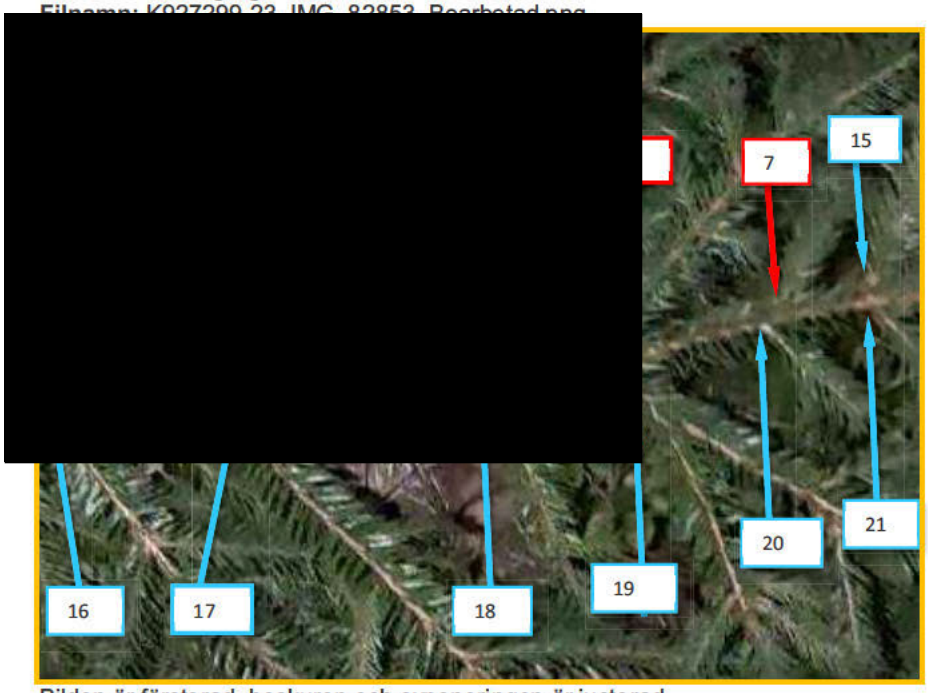

Bilden är förstorad, beskuren och exponeringen är justerad.

Kriminalteknikers foto
Filnamn: K927299-23__MG_0020.JPG_bearbetad.png

Bilden är förstor

2A- Okänt material, foto från beslagtagen mobiltelefon, undre gren

Filnamn: K927299-23_IMG_8285_Bearbetad.png

2B- Känt material, fotat av kriminaltekniker, *Undre gren*

Filnamn: K927299-23__MG_0020.JPG_bearbetad.png

2A- *Undre gren, vänster*

Foto från beslagtagen mobiltelefon
Filnamn: K927299-23_IMG_82853_Bearbetad.png

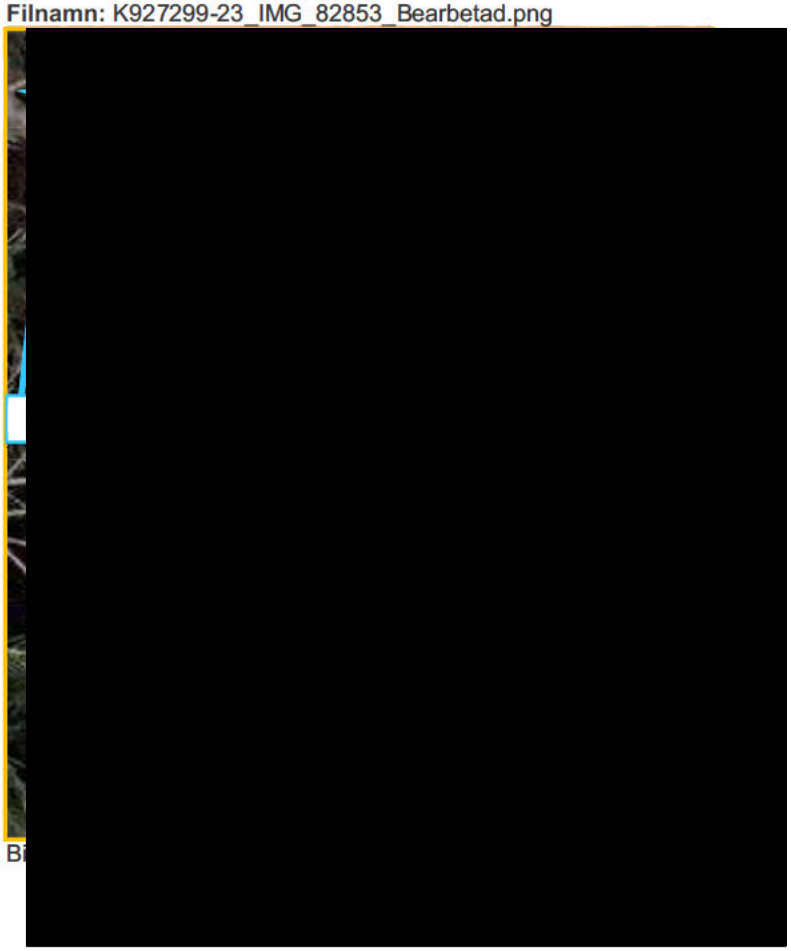

Kriminalteknikers foto
Filnamn: K927299-23__MG_0020.JPG_bearbetad.png

2B- *Undre gren, höger*

Foto från beslagtagen mobiltelefon
Filnamn: K927299-23_IMG_82853_Bearbetad.png

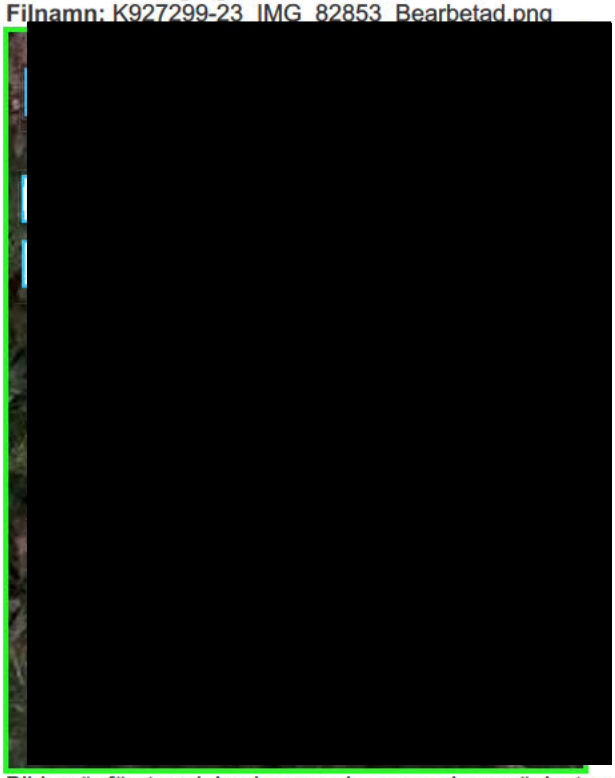

Bilden är förstorad, beskuren och exponeringen är justerad.

Kriminalteknikers foto

Bilden är förstorad, beskuren och roterad.

Resultat

Att beakta vid resultat av jämförelsen mellan okänd och känd bild.

- Skillnaden i kvalitet
- Grenarnas placering

1A- *Övre gren, vänster*
12 individuella egenskaper överensstämmer i jämförelsen och 3 överensstämmer inte

1B- *Övre gren, höger*
9 individuella egenskaper överensstämmer i jämförelsen och 5 överensstämmer inte

2A- *Undre gren, vänster*
14 av 14 individuella egenskaper överensstämmer i jämförelsen

2B- *Undre gren, höger*
8 individuella egenskaper överensstämmer och 1 överensstämmer inte

Exporterat material

K927299-23_IMG_8285_Bearbetad.png
K927299-23__MG_0020.JPG_bearbetad.png

Undersökningsrelaterad information

Undersökningsuppdraget är beskrivande. Vid ett sådant uppdrag redovisas resultat, men någon slutsats dras inte.

Handläggning

Handläggare, Bild-/ljudundersökning	Driftställe	Telefon
It-forensiker Victor Byström Lovisa Inserra	NOA	114 14
Ärendeansvarig		**Telefon**
It-forensiker Victor Byström		114 14

Frågor om undersökningen samt eventuell kallelse till rättegång riktas till ansvarig handläggare, se ovan. Övergripande frågor i ärendet riktas till ärendeansvarig.

Polismyndigheten
NOA
Nationellt It-brottscentrum, It-forensik
106 75 STOCKHOLM

Datum
2024-08-19

Diarienummer
K927299-23
5800/10507-24

PM avseende bedömning av bild/video i ärende K927299-23

Inledande uppgifter

Undersökningen begärd av:	Hanna Cardell, Södra åklagarkammaren i Stockholm
Brottsrubricering:	Mord, fullbordat
Anledning till undersökningen:	Bildförbättring på byxor som misstänkt bär
Handläggare:	Victor Byström

Materialbeskrivning

Bild i beslagtagen mobiltelefon från 2024-5000-BG31554-1
Filnamn: c4da6d73f0534f298c1e97366b995658.jpg

Analys och resultat

Bearbetning har skett enligt standardförfarande för bildförbättring (1165).

Filnamn: K927299-23_c4da6d73f0534f298c1e97366b995658.jpg_bearbetad_01.png

Exponering/kontrast justerad

Filnamn: K927299-23_c4da6d73f0534f298c1e97366b995658.jpg_ bearbetad_02.png

Exponering/kontrast justerad. Beskuren och uppförstorad x1

Exporterat Material

K927299-23_c4da6d73f0534f298c1e97366b995658.jpg_ bearbetad_01.png
K927299-23_c4da6d73f0534f298c1e97366b995658.jpg_ bearbetad_02.png

Victor Byström

Forensisk videoanalytiker
Nationella operativa avdelningen
Nationellt IT-brottscentrum

Region Stockholm
Forensikgrupp 5 & 6 / Sthlm Syd
Björnkullavägen 9
141 81 HUDDINGE

Datum
2024-04-12

Diarienummer
K926843-23
5312/14108-24

Protokoll över fordonsundersökning

Inledande uppgifter

Undersökningen begärd av:	Hanna Cardell, Södra åklagarkammaren i Stockholm
Anledning till undersökningen:	Begäran om kompletterande undersökning av PB HTB30W med anledning av anmälan om mord.
Undersökningsansvarig:	Kriminaltekniker/Kriminalinspektör Cecilia Lidén Hundförare/Kriminalinspektör Mats Thomasson
Plats och tider för undersökningen:	Undersökningsgaraget i Flemingsberg. Undersökningen påbörjades den 28 februari 2024 kl. 10:00 och avslutades samma dag kl. 10:55.
Övrig information:	Fordonet har tidigare undersökts av kriminalsökshund den 22/12-2023 med begäran om att söka eventuellt blod. Vid aktuell undersökning undersöktes fordonet med ny hund i samma syfte.

Fordonsuppgifter

Registreringsnummer:	Pb. HTB 30W
Fabrikat, årsmodell, färg:	Volvo V90, 2023, ljusgrå
Chassinummer:	YV1PZK5V5P1163925

Inledning

Fordonet inkom till Forensisk sektion i Flemingsberg med begäran om en kompletterande undersökning av Pb HTB30W i syfte att eftersöka eventuellt blod samt biologiska spår.

Iakttagelser och undersökningar

En grå Volvo med registreringsnummer HTB30W. Fordonets yttre är i ett gott skick utan skador. Bilen är täckt av ett tunt lager damm.

I samband med undersökningen har lämpliga delar av kupén topsats för eventuellt DNA. Därutöver har respektive bilsäte samt delar av bagageutrymmet dammsugits i syfte att säkra eventuella biologiska spår.

Kupén har undersökts visuellt och med hund i syfte att eftersöka blod. Vid undersökningen har inget blod iakttagits/markerats.

Undersökningsmetoder

Kriminaltekniska ljuskällor.
Kriminalsökshund.

Sammanställning av undersökningar och resultat

För resultat se sakkunnigutlåtande från NFC Linköping, Nationellt forensiskt centrum.

Kupé och bagageutrymme har undersökts visuellt och med kriminaltekniska ljuskällor. Vid undersökningen iakttas inga blodbesudlingar.

Kupé och bagageutrymme har undersökts av kriminalsökhund. Vid undersökningen görs inga markeringar.

Säkrade spår (S2850-1-13) har skickats till NFC Linköping för analys.

Övrigt

Se PM kriminalsökshund.

Fotografier från tidigare undersökning finns redovisade i Filip, ett bildbehandlingsprogram inom polisen.

Materialförteckning

Beslag

Material-märkning	Beskrivning	Platsbeskrivning	Tillvarataget av
2023-5000-BG118912-1	Volvo V90 Cross Country	Bilia Segeltorp	Andreas Söderberg

Spårmaterial

Material-märkning	Beskrivning	Platsbeskrivning	Resultat
2024-5000-SM2850-1	Eventuellt sekret säkrat på tops	I PB HTB30W Dörröppnare vänster bak	NFC Linköping
2024-5000-SM2850-2	Eventuellt sekret säkrat på tops	I PB HTB30W Hona bälte vänster bak	NFC Linköping
2024-5000-SM2850-3	Eventuellt sekret säkrat på tops	I PB HTB30W Hane bälte vänster bak	NFC Linköping
2024-5000-SM2850-4	Eventuellt sekret säkrat på tops	I PB HTB30W Hane bälte höger bak	NFC Linköping
2024-5000-SM2850-5	Eventuellt sekret säkrat på tops	I PB HTB30W Hona bälte höger bak	NFC Linköping
2024-5000-SM2850-6	Eventuellt sekret säkrat på tops	I PB HTB30W Dörröppnare höger bak	NFC Linköping
2024-5000-SM2850-7	Eventuellt sekret säkrat på tops	I PB HTB30W Dörröppnare höger fram	NFC Linköping
2024-5000-SM2850-8	Eventuellt sekret säkrat på tops	I PB HTB30W Dörröppnare vänster fram	NFC Linköping
2024-5000-SM2850-9	Miljöspår	I PB HTB30W medelst dammsugning höger fram	NFC Linköping
2024-5000-SM2850-10	Miljöspår	I PB HTB30W medelst dammsugning förarsäte	NFC Linköping

Material-märkning	Beskrivning	Platsbeskrivning	Resultat
2024-5000-SM2850-11	Miljöspår	I PB HTB30W medelst dammsugning höger bak	NFC Linköping
2024-5000-SM2850-12	Miljöspår	I PB HTB30W medelst dammsugning vänster bak	NFC Linköping
2024-5000-SM2850-13	Miljöspår	I PB HTB30W medelst dammsugning bagageutrymme	NFC Linköping

Huddinge 2024-04-12

Cecilia Lidén
Kriminaltekniker/Kriminalinspektör

Polisen

Hundinsats

AVRAPPORTERING

DATUM	TID	PLATS	UPPDRAG	K-NR
2023-12-22	11.30	Teknikernas undersökningsgarage Flemingsberg	Kriminalsök med hund efter ett mord	K926843-23

INLEDNING
Hundpatrull 39-9510, (30-1805) med Polisinspektör Christer Eklöf och tjänstehunden ”Mick” får i uppdrag av ***Åklagare, Grova Brott Nord och Tekniker Syd, Cecilia Lidén*** att genomföra sök med hund efter ***dubbelmord.***

Patrullen består av s.k. ***kriminalsökshund***. (se nedan).

KRIMINALSÖKSHUNDAR
Är en utbildad och prövad polisär tjänstehund enligt FAP 214-1. Detta innebär att hundarna är lämplighetsprövade, utbildade och kontinuerligt prövade i de olika disciplinerna inom kriminalsöket (inomhus, utomhus och vattensök) samt prövade i preparatkännedom(blod,lik och sperma)

AKTUELL HÄNDELSE
Se upprättad anmälan, förhör, pm,mm.

AKTUELL BROTTSPLATS/SÖKOMRÅDE
Teknikernas undersökningsgarage, Flemingsberg och beslagtaget fordon HTB 30W.

GENOMFÖRT SÖK
Enligt direktiv av tekniker Syd som var på plats, att leta besudling av misstänkt blod.

RESULTAT
Hunden kom ej till markering.

Region Stockholm
Operativa Enheten/OE
Sektion 5 / Hund
Gruppen för specialsökshundar
Polisinspektör Christer Eklöf, 0733 53 93 36

Aktuellt fordon

Förarplats/Vä fram

Vä bak

Hö bak

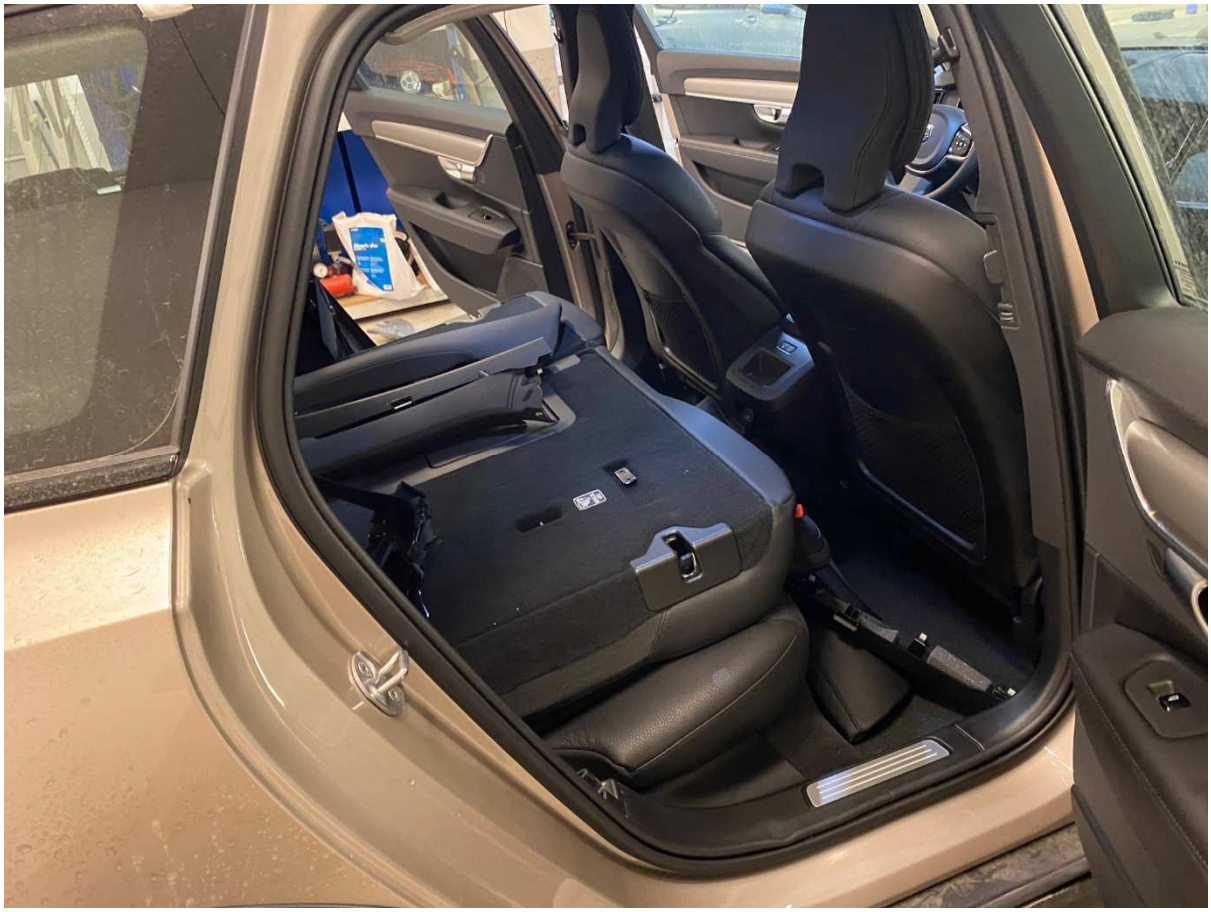

Hö fram

Bagagerum

Polisen

Hundinsats

AVRAPPORTERING

DATUM	TID	PLATS	UPPDRAG	K-NR
2024-03-27	13.00	Teknikernas garage Flemingsberg	Kriminalsök med hund efter mord	5000-K926843-23

INLEDNING
Hundpatrull 39-9500 med insp M Thomasson får i uppdrag av ***tekniker syd*** att genomföra sök med hund efter ***ett mord.***

Patrullen består av s.k. ***kriminalsökshund***. (se nedan).

KRIMINALSÖKSHUNDAR
Är en utbildad och prövad polisär tjänstehund enligt FAP 214-1. Detta innebär att hundarna är lämplighetsprövade, utbildade och kontinuerligt prövade i de olika disciplinerna inom kriminalsöket (inomhus, utomhus och vattensök) samt prövade i preparatkännedom (blod, lik och sperma).

AKTUELL HÄNDELSE
En person har blivit ev blivit transporterad i aktuell bil. Teknikerna önskade biträde av hund för eftersöka ev blodförekomst.

AKTUELL BROTTSPLATS/SÖKOMRÅDE
PB HTB30W, Volvo

GENOMFÖRT SÖK
Genomfördes i aktuell bil.

RESULTAT
Hunden kom ej till markering.

Region Stockholm, Operativa sekt. 2
Gruppen för specialsökshundar
Insp M Thomasson 0733-53 92 56

Bilder

Polisen

PM

Visuell undersökning av HTB30W

Signerad av

Signerad datum

Enhet
Region Stockholm, Grova brott 1 Rgn Sthlm

Diarienr
5000-K927299-23

Uppgiftslämnare	Datum	Tid
Karlsson, Peter	2024-04-18	10:00

Beslag verkställt	Material för analys
Nej	Ja

Mottaget	Mottaget datum	Tid

Sätt på vilket uppgift lämnats

Upprättad av
Peter Karlsson

Uppgiften avser
Visuell undersökning av HTB30W

Uppgift

Tisdag den 16 april 2024, klockan 10:10, genomfördes en visuell undersökning av personbil HTB30W. Undersökningen utfördes av Peter Karlsson och Jannica Isacchi Lundqvist.
HTB30W togs i beslag, BG118912-23, 2023-10-13 i förundersökning K926843-23.
Undersökningen är även redovisad i K926843-23, se bilaga.

Bilaga

Visuell undersökning av HTB30W

Bilaga till PM 2024-04-18 10:00, diarienr 5000-K927299-23

Beskrivning

Resultat av undersökningen är redovisad i K926843-23.

Polisen

PM

Visuell undersökning av HTB30W

Signerad av

Signerad datum

Enhet
Region Stockholm, Grova brott 1 Rgn Sthlm

Diarienr
5000-K926843-23

Uppgiftslämnare	Datum	Tid
Karlsson, Peter	2024-04-16	12:22

Beslag verkställt	Material för analys
Nej	Nej

Mottaget

Mottaget datum

Tid

Sätt på vilket uppgift lämnats

Upprättad av
Peter Karlsson

Uppgiften avser
Visuell undersökning HTB30W

Uppgift

Tisdag den 16 april 2024, klockan 10:10, genomfördes en visuell undersökning av personbil HTB30W. Undersökningen utfördes av Peter Karlsson och Jannica Isacchi Lundqvist. HTB30W togs i beslag, BG118912-23, 2023-10-13. Syftet med undersökningen var att säkerställa att tidigare kriminaltekniska och IT-forensiska undersökningar utförts på ett sådant sätt så att inget löst föremål som kan vara av intresse för förundersökningen blivit kvar i bilen innan beslaget hävs och lämnas ut till anspråkstagaren.

Den aktuella undersökningen genomfördes i Bilräddningskårens (BRK) garage på Västberga Allé 32. Innan undersökningen syntes spår efter de tidigare undersökningarna, bl.a. låg det i bilens lastutrymme lösa interiöra sidopaneler.

Vid den visuella undersökningen anträffades inget föremål som direkt kan kopplas det aktuella brotten, däremot anträffades två garntrådar, en orange och en lila. I garntrådarna låg det ett mörkt/svart hårstrå. Det anträffades även en bit papper som tvinnats hårt samt en liten transparent plastbit som kan vara en sadel till glasögon. Garntrådarna anträffades i baksätet längst ut till höger, i glipan mellan baksätets kortsida och bilens kaross. Den tvinnande pappersbiten anträffades under den högra golvmattan i baksätet. Den transparenta plastbiten anträffades i den högra skenan till det högra framsätet för passagerare. Skenan används för att flytta sätet fram och bak.

Jannica Isacchi Lundqvist som anträffade föremålen lade ned dem tillsammans i en blixtlåspåse. Jannica har hållit föremålen i sin hand utan handskar. Föremålen fotograferades när de låg i blixtlåspåsen, se bifogat dokument. Föremålen har därefter överlämnats till kriminaltekniker Cecilia Lidén för undersökning.

Två garntrådar, en bit tvinnat papper samt en liten transperant plastbit som anträffades i samband med visuell undersökning av pb. HTB30W den 16 april 2024.

Polisen

Region Stockholm
Utredningsenheten
Regionalt it-brottscentrum

Undersökningsprotokoll 1 (7)

Datum
2024-02-01

Diarienr (åberopas vid korresp)
5000-K926843-23

Undersökningsprotokoll avseende fordonsundersökning

Utredare	Telefon till utredare
Tomas Lindqvist, RUE, LOGEN	010-5635790
Handläggare på IT-forensiska sektionen	**Medundersökare**
Henrik Sandeberg	Stefan Bergström

Undersökningstyp	
Fordonsundersökning	
Inkom till IT-forensiska sektionen	**Undersökningen påbörjat datum**
2023-08-01	2023-11-16
Undersökningsadress	
Norra Agnegatan 33-37	

Inledning

Utredaren önskar veta om det finns lagrade GPS positioner som tillhör fordonet.

Sammanfattning

Efter en avlödning av minneskretsen från telematik enheten gjordes en spegling av minneskretsen. En analys av minneskretsens data utfördes, ingen relevant data fanns på minneskortet som var av intresse för utredningen. IMEI nummer på eSIM kort i enheten var: 352893495844484.

Innehållsförteckning

Inledning 1
Sammanfattning....1
Innehållsförteckning 2
Förklaringar....3
2023-5000-BG118912-1....4
Beslag 4
Gods 4
Iakttagelser och undersökningar 4
Bilder....5
Analys och slutsats....7

Förklaringar

Telematik enhet
En enhet i fordonet som kommunicerar via ett inbyggt SIM kort, ett så kallat eSIM, vilket är ett icke löstagbart SIM kort. Kommunikationen sker mot fordonets servrar hos respektive biltillverkare. Dessutom lagras ofta en del information direkt i enheten såsom GPS positioner.

2023-5000-BG118912-1

Fordonsinformation

Reg.nr:	HTB30W
Fabrikat:	Volvo
Modell:	V90 Crosscountry
Chassinummer:	YV1PZK5V5P1163925
Fordonsår:	2023

Beslag

Gods

Materialmärkning	Beslagsnr	Beskrivning	Platsbeskrivning
2023-5000-BG118912-1	2023-5000-BG118912-1	Volvo V90 Cross Country	Bilia Segeltorp

Iakttagelser och undersökningar

Telematik enheten monterades ur från fordonet. På kretskortet fanns en minneskrets som innehöll möjlig data. Minneskretsen av löddes från kretskortet. Ingen relevant data fanns på minneskortet som var av intresse för utredningen. IMEI nummer på eSIM kort i enheten var: 352893495844484.

Bilder

Telematik enhet

Telematik från baksidan med IMEI nummer

IMEI nummer på eSIM kort: 352893495844484

Minneskrets som demonterades från kretskortet

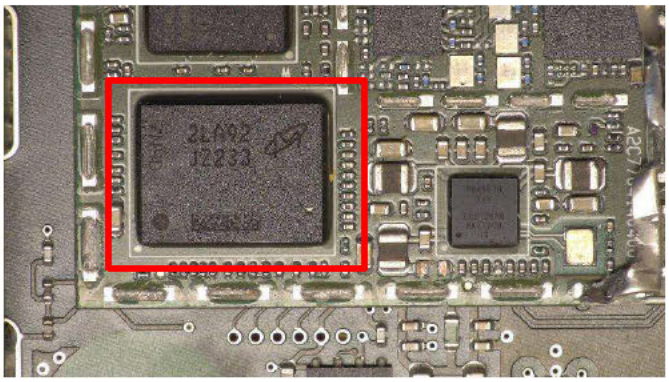

Analys och slutsats

Ingen relevant data fanns på minneskortet som var av intresse för utredningen. IMEI nummer på eSIM kort i enheten var: 352893495844484.

Stockholm 2024-02-01

……..
Henrik Sandeberg, It-forensiker

Polisen

PM

Datum 2024-04-10

Informationsklass
Öppen

Diarienr (åberopas) 5000-K926843-23,
5000-K927299-23

Polismyndigheten
Regionala Utredningsenheten
Stockholm
Kristina Tärnell

Kontakter med Volvo och teknisk data avseende personbil HTB30W

Denna PM handlar om personbil med registreringsnummer HTB30W, chassinummer YV1PZK5V5P1163925 och de kontakter som förevarit med Volvo security med anledning av denna.

Den 10 oktober 2023 skickades en skriftlig begäran till Volvo där historisk data (spårning) mellan perioden den 25 juli kl. 12:00 tom. den 28 juli 2023 kl. 15:00 begärdes och önskemål om att ta del av fordonets IMEI/ICCID nummer framfördes.

Svar beträffande historisk spårning och IMEI/ICCID erhölls den 13 oktober 2023. Av svaret framkom att det för HTB30W inte fanns någon aktiv körjournal och att tekniker inte heller kan se att det finns parad VC applikation eller att ”privacy policy” för körjournalen godkänts.

Följande teknisk data erhölls i samma svar:
IMEI: 352893495844484
IMSI: 262017644451599
MSISDN: 4915160966640 (Teleoperatör, Deutsche Telekom)
ICCID: 89490200001906384147

Den 27 februari 2024 skickades en ny begäran till Volvo Security där data på nyckelkort för samma fordon efterfrågades avseende perioden den 25 juli till den 28 juli 2023.

I svar från Volvo Security den 29 februari 2024 fick Polismyndigheten till sig att fordonet enbart sparar information om ett fåtal låsningar/upplåsningar, omkring de tio senaste aktivititerna.

I början av mars månad skickades en ny begäran till Volvo Security där fordonets s.k. MAC adress för bluetooth efterfrågades.

Initialt uppgav Volvo Security att det inte var möjligt att få ut uppgift om MAC adressen för bluetooth. Några dagar senare erhölls ett nytt svar från Volvo Security i vilket framgick att tekniker på Volvo undersökt saken vidare och att bluetooth MAC adress hittats för enheten i HTB30W och att adressen för denna är 28:63:BD:82:3D:72. Nedan bild från aktuellt mejl (från den 11 mars 2024).

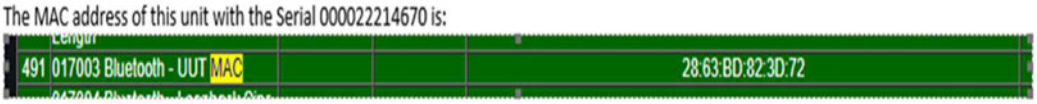

Ytterligare frågeställning beträffande fordonet bluetooth tillställdes Volvo Security den 25 mars 2024. Närmare undrade utredare ifall det för Volvo är möjligt att få fram information om andra enheter som kopplat upp sig mot fordonets bluetooth.

Tillägg av utredare 2024-06-06

Tekniker återkom via telefon med svar på frågeställningen den 13 maj 2024. I samtalet framkom sammanfattningsvis att uppgifter om enheter (mobiltelefonens MAC-adress[1]) sparas ifall enheter aktivt paras med fordonets bluetooth. Ifall enheten de facto paras finns enheten kvar fram till dess att enheten aktivt tas bort eller en fabriksåterställning görs. Det vanliga är att enbart en enhet är parkopplad. Det går att ha två enheter parkopplade men då handlar det om att en enhet är för strömning av media.

Det finns ingen information att delge Polismyndigheten vad gäller kopplade enheter till HTB30W.

[1] Mac står för Media Access Control-adress. MAC är en unik identifierare för varje nätverkskort. Mac adress används för att unikt identifiera en specifik maskinvara.

Polisen

PM

Uthyrning av HTB30W

Signerad av

Signerad datum

Enhet
Region Stockholm, Grova brott 1 Rgn Sthlm

Diarienr
5000-K927299-23

Uppgiftslämnare	Datum	Tid
Ackheim, Tomas	2024-03-06	15:10

Beslag verkställt	Material för analys
Nej	Nej

Mottaget	Mottaget datum	Tid

Sätt på vilket uppgift lämnats

Upprättad av
Tomas Ackheim

Involverade personer	Personnummer/Orgnr	Roll
Özmen, David		Berörd person

Uppgiften avser
Möte med Bilia/Hertz i Segeltorp

Uppgift

Den 1 mars 2024 besökte Tomas Ackheim och Mats Sandell företaget Bilia/Hertz, Segeltorp, i syfte att samla kompletterande information om uthyrning av Pb HTB30W. Detta fordon, som togs i beslag den 13 oktober 2023, är en dieselbil, som under del av 2023, hyrts av David Özmen (*beslag 2023-5000-BG118912-1*).

Vid besöket träffade vi Veronica Sterner som är Stationsansvarig Biluthyrning. Hon blev informerad om syftet med besöket och plockade fram de uppgifter polisen efterfrågade.

Det framkom att David Özmen hyrde Pb HTB30W genom företaget Arval. Han hämtade ut fordonet personligen hos Hertz den 3 juli 2023, klockan 10.50. I samband med utlämnandet av fordonet togs en kopia på hans körkort så därför vet företaget att det var David Özmen som personligen hämtade ut fordonet. Vid upphämtningen var bilen städad och ren och Özmen hade ingen extrautrustning installerad. I fordonet fanns vare sig isskrapa, snöborste eller spännband. Spännband tillhandahålls inte i någon av Hertz hyrbilar och har inte funnits i dem sedan Sterner blev anställd i företaget, för nio år sedan.

Återlämnandet av fordonet skedde genom företagets automatiserade återlämningsservice så kallad self-service kiosk, den 14 augusti 2023, klockan 13.10. Genom att detta gjordes automatiskt var det ingen personal från Hertz närvarande vid återlämnandet och därför är det okänt vem som lämnade tillbaka fordonet (*bilagda finns kontrakt och fakturaredovisning för de två hyresperioderna,* ***se bilaga A, B och C*****).**

Av företagets dokumentation klargjordes att det finns två olika hyresperioder med David Özmen rörande HTB30W. Det första rör perioden 2023-07-03 t.o.m. 2023-08-02 och den andra perioden 2023-08-02 t.o.m. 2023-08-14. Anledningen till detta var att David Özmen behövde ersätta sin bil som var inne på verkstaden och det gick då inte att säga hur länge hyrestiden skulle bli. Det finns dock inte något separat kontrakt med David Özmen för den andra, kortare hyresperioden,

EFTER ÅTERLÄMNANDE

En inspektion av bilen genomfördes av Hertz 2023-08-15, med början kl. 09.26.

Bilen uppvisade ingen åverkan eller slitage utöver det förväntade förutom en skada i vindrutan från ett stenskott. Denna skada debiterades Arval 8.500 kronor för i självrisk och en skadeanmälan skickades av David Özmen till Hertz den 17 augusti.

Inspektionen visade på att bilen nyligen hade blivit tvättad på utsidan, men den var mer dammig på insidan än brukligt. Någon dokumentation av inspektionen finns inte att tillgå.

Efter att HTB30W återlämnades 2023-08-14 fram till att polis beslagtog bilen 2023-10-13, så har bilen hyrts ut till totalt fyra personer.

Dessa fyra personer är:
Inez Landström – bilen hyrd 2023-08-16 – 2023-08-29
Axel Witting Albertson – bilen hyrd 2023-08-30 – 2023-09-05
Peter Brandt – bilen hyrd 2023-09-18 – 2023-09-29
Catarina Molén Runnäs – bilen hyrd 2023-10-12 – 2023-10-13

Dessa personer är förhörda – se förhör.

Hertz
LONG TERM

Månad 1 av 2

Tack,
ÖZMEN DAVID
för att du hyr av oss på Hertz

Bra att veta om långtidshyror:
https://www.hertz.se/p/langtidshyra

Kund
ÖZMEN DAVID
Körkortsnummer: **********
Giltigt t.o.m: 06.05.2030
[redacted]
SWEDEN
Gold-nr:
Cdp-nr: 897387 ARVAL MÅNADSBILAR
Tariff: EU8524 ARVAL MONTHLY 2023

Reservationsid: t2307753422
Betalsätt: FAKTURA
Faktureras till: ARVAL AB
Fler förare (namn, körkortsnummer)

VOLVO V90 CC B4 AWD AUT ADV SE
Expresskod: 39210

HTB30W

GRÅ METALLIC
Bilgrupp Hyrd: V66
P-plats: KÄNDYZ

Kilometer ut: 6497
Kilometer inkluderat: 2500

*Bränslenivå vid utcheckning, se sista sidan för mer information.

Skadeskydd

Du har en självrisk på 8 500 SEK i händelse av skada till följd av kollision och i händelse av stöld eller skada till följd av stöld.

Försäkringar/skadeskydd

✓ **CDR** Sänker självrisken vid kollision till 8 500 kronor.

✓ **TP** Sänker självrisken till 8 500 kronor i händelse av stöld.

Som avtalskund hos Hertz styr avtalet vilket skadeskydd som ingår och vilka tilläggsförsäkringar du har möjlighet att välja. Mer information om innehållet i produkterna hittar du på www.hertz.se/villkor och i försäkringsvillkoren.

HÄMTAS

NÄR 3 juli 2023 10:50
VAR Stockholm Segeltorp / Self Service Kiosk
Häradsvägen 255
141 72 Segeltorp Sverige
Telefon: **+46 (0)10 4971058**

ÅTERLÄMNAS

NÄR 3 augusti 2023 10:50
VAR Stockholm Segeltorp / Self Service Kiosk
Häradsvägen 255
141 72 Segeltorp Sverige
Telefon: **+46 (0)10 4971058**

Beräknat pris denna månad
14 591,00 kronor

Du hittar specifikationen på nästa sida

First Rent A Car AB
Hertz International Franchisee
P.O Box 3216, Mäster Samuelsgatan 20
SE-103 64 Stockholm, Sverige

Head office: +46 (0)771-211 212
Sales Centre: +46 (0)771-211 212
www.hertz.se

Org. Number 556434-7820

Transaktion 09222115557496059183 Signerat OD

Hertz
LONG TERM

Månad 1 av 2

Bokad bilgrupp: V66 Hyrd bilgrupp: V66 Debiterad bilgrupp: V66

Preliminär specifikation denna månad - hur vi räknat

		Summa ex. moms	Moms belopp	Summa ink. moms
Hyrestid i dagar	30 / 389.09	11,672.70	2,918.18	14,590.88
Km belastat	0 / 1.00	0.00	0.00	0.00
Självriskreducering CDR ,included	30 / 0.00	0.00	0.00	0.00
Bilstöldsreducering TP ,included	30 / 0.00	0.00	0.00	0.00
Trängselskatt/Infrastrukturavgift	1 / 0.00	0.00	0.00	0.00
Öresavrundning	1 / 0.12	0.12	0.00	0.12
Totalt		11,672.82	2,918.18	14,591.00

Att betala SEK **14,591.00**

Fakturatext

AAD21L

2023-07-03

Genom att underteckna bekräftar jag härmed att jag accepterar villkoren i detta avtal. Dessutom accepterar jag fullt ekonomiskt ansvar och ger Hertz tillstånd att debitera eventuella belopp från hyran inklusive skador, avgifter och böter, även om de tas emot efter dess slut, utan ytterligare tillstånd.

Transaktion 09222115557496059188 Signerat OD

Registrerade skador för HTB30W

Instruktioner

GÖR EN SKADEKONTROLL

Du som hyrestagare ska göra en skadekontroll innan du kör iväg med bilen. Kontrollera hela karossen, inklusive glasrutor, däck och fälgar. Kontrollera också insidan av bilen. Leta efter alla former av synliga skador. Normalt slitage som tex små bättringsbara lackskav registreras hos Hertz, men skrivs inte ut i skadeloggen till höger.

HITTAR DU EN SKADA

Hittar du eller har frågor om en skada, som inte är registrerad på detta hyreskontrakt, ska du kontakta uthyrande kontor innan bilen lämnar platsen.

Vid leverans, eller om ingen Hertzpersonal finns på plats, dokumenterar du skadan genom att ta kort med din Mobilkamera och mejlar skadeuppgifterna till hyrbil.segeltorp@bilia.se.

Om en skada som inte är registrerad upptäcks när bilen är återlämnad kan du bli betalningsskyldig.

Registrerade Skador

Skade nr	Beskrivning
	Inga skador registrerade.

Markera att du läst informationen på denna sida

Innan du åker iväg

- Vi debiterar faktiskt trängselskatt plus moms för passager som sker i Sverige. Det innebär att du endast betalar för de passager som du passerat. För att täcka administrativa kostnader tar vi även ut en avgift på 25 % av debiterad trängselskatt, högst 250 SEK inklusive moms. Har du frågor om hur detta påverkar din hyra så är du välkommen att kontakta uthyrande station.
- Du får en fulltankad bil. Lämnar du tillbaka den och vill att personalen ska tanka upp den mot en avgift går det bra. Det är en service vi erbjuder i enlighet med dagspris på bränsle vid återlämnande av bil eller i enlighet med ditt avtal.

Om du får problem med bilen

Vid akut driftstopp orsakat av ett garantifel ser Hertz till att ta dig vidare på din resa. Bärgningshjälp beställer du av märkesassistansen och Hertz Road Assistans hjälper dig vidare på din resa.

Bärgningsassistans
Volvo road assistance: 020 555566(+46 31 518335)

För vidare resa vid garantifel
Hertz road assistance +46 8-7678410

Nödnummer

SOS	112
Polis	114 14

Mer information om din hyra

Vi vill att du ska känna dig bekväm med din hyra. Fråga personalen om det är något du undrar över, det är viktigt att du känner att du får veta allt du behöver.

Läs mer om långtidshyror på
https://www.hertz.se/p/langtidshyra

Verifikat

Transaktion 09222115557496059188

Dokument

17355668
Huvuddokument
3 sidor
Startades 2023-07-03 10:52:58 CEST (+0200) av Hertz Sweden (HS)
Färdigställt 2023-07-03 10:54:10 CEST (+0200)

Hertz_LongTerm_SE
Bilaga 1
3 sidor
Inte sammanfogad med huvuddokumentet.
Bifogad av Hertz Sweden (HS)

Hertz_Villkor_SE_230328
Bilaga 2
28 sidor
Sammanfogad med huvuddokumentet
Bifogad av Hertz Sweden (HS)

Initierare

Hertz Sweden (HS)
Hertz
noreply@hertz.se

Signerande parter

ÖZMEN DAVID (ÖD)
[redacted]
070[redacted]

Signerade 2023-07-03 10:54:10 CEST (+0200)

Detta verifikat är utfärdat av Scrive. Information i kursiv stil är säkert verifierad av Scrive. Se de dolda bilagorna för mer information/bevis om detta dokument. Använd en PDF-läsare som t ex Adobe Reader som kan visa dolda bilagor för att se bilagorna. Observera att om dokumentet skrivs ut kan inte integriteten i papperskopian bevisas enligt nedan och att en vanlig papperutskrift saknar innehållet i de dolda bilagorna. Den digitala signaturen (elektroniska förseglingen) säkerställer att integriteten av detta dokument, inklusive de dolda bilagorna, kan bevisas matematiskt och oberoende av Scrive. För er bekvämlighet tillhandahåller Scrive även en tjänst för att kontrollera dokumentets integritet automatiskt på: https://scrive.com/verify

FAKTURAKOPIA

Hertz Kundtjänst
Box 298
431 24 Mölndal
Sverige

ARVAL AB

FE 6224
831 90 ÖSTERSUND
SWEDEN
SE559026799201

FAKTURA

Här är fakturan för perioden 2023-07-03 - 2023-08-02

Informationstext:
AAD21L

HYRESINFORMATION

Hyresavtalsnummer:	17-355668
Fakturanummer:	52305921210
OCR nummer:	5230592121030

Reservations-ID:	t2307753422
Fakturadatum:	2023-08-03
Oss tillhanda:	2023-09-02
Fakturareferens 1:	AAD21L
Kunds reg.nr:	AAD21L

ARVALFLEET@API.NEOVICI.SE

Totalbelopp

14 618,00 SEK

(Moms 2 923,68 SEK)

(Varav avdragsgill moms 1 459,09 SEK)

Avdragsgill moms angiven på fakturan är endast en information. Kund är alltid ansvarig för att rapportera korrekt avdragsgill moms till skatteverket.

Du hittar specifikation på nästa sida-->

Vänligen ange alltid OCR-nummer vid betalning.

OCR-/referensnummer	Kronor	Öre	
# 5230592121030 #	14618	00	3 > 1491190#41#

Dröjsmålsränta debiteras enligt räntelagen, referensränta + 8%

Hyresinformation

Hyrestagare:	ÖZMEN DAVID	**Biltyp:**	VOLVO V90 CC B4 AWD
Avtalsnr.:	17-355668	**Reg.nr:**	HTB30W
Utlämning:	STOCKHOLM SEGELTORP SSK(BILIA) 2023-07-03 10:50	**Körsträcka:**	2500km (2500 km inkl.)
		Km ut:	6497
Återlämning:	STOCKHOLM SEGELTORP SSK(BILIA) 2023-08-02 10:50	**Km in:**	8997
Tariff:	ARVAL MONTHLY 2023		
CDP:	ARVAL MÅNADSBILAR	**Res. bilgrupp:**	V66
Kundnummer:	26412422	**Hyrd bilgrupp:**	V66
Land:	Sverige	**Deb. bilgrupp:**	V66

Hyreskostnad

	Antal	á pris	Summa ex. moms	Moms %	Moms belopp	Summa inkl. moms
Hyrestid i dagar	30	389,09	11 672,70	25%	2 918,18	14 590,88
Trängselskatt/Infrastrukturavgift	1	22,00	22,00	25%	5,50	27,50
Kilometer belastat	0					
Självriskreducering	30					
Bilstöldsförsäkring	30					
Öresavrundning			-0,38 *			-0,38
Total			11 694,32		2 923,68	14 618,00

ATT BETALA SEK **14 618,00**
(Moms 2 923,68)

Momsspecifikation

Momskategori	Momspliktigt belopp	Momsbelopp
VAT standard 25,00%	11 694,70	2 923,68
VAT undantag 0,00%	-0,38 *	0,00

* Momsfritt belopp

Drivmedlet från din användning av detta fordon har genererat ca 407 kg CO2-utsläpp, baserat på 163 g CO2/km.

Frågor om fakturan?

Hertz FAQ

www.hertz.se/faq

Dröjsmålsränta debiteras enligt räntelagen, referensränta + 8%

First Rent A Car AB
Hertz International Franchisee
103 64 Stockholm

Besöksadress
Mäster Samuelsgatan 20
Stockholm
SWEDEN

Telefon
0771-211 212
Säte: Stockholm
www.hertz.se

Bank: Swedbank
BIC: SWEDSESS
IBAN:
SE 4580000810599137696291

Org. nummer/ VAT:
SE556434782001
Bankgiro:
149-1190
Godkänd för F-skatt

FAKTURAKOPIA

Hertz Kundtjänst
Box 298
431 24 Mölndal
Sverige

ARVAL AB

FE 6224
831 90 ÖSTERSUND
SWEDEN
SE559026799201

FAKTURA

Här är fakturan för perioden 2023-08-02 - 2023-08-14

Informationstext:
AAD21L

HYRESINFORMATION

Hyresavtalsnummer:	17-356107-6
Fakturanummer:	52305937497
OCR nummer:	5230593749730

Reservations-ID:	t2308795706
Fakturadatum:	2023-08-17
Oss tillhanda:	2023-09-16
Fakturareferens 1:	AAD21L
Kunds reg.nr:	AAD21L

ARVALFLEET@API.NEOVICI.SE

Totalbelopp

6 536,00 SEK

(Moms 1 307,29 SEK)

(Varav avdragsgill moms 632,27 SEK)

Avdragsgill moms angiven på fakturan är endast en information. Kund är alltid ansvarig för att rapportera korrekt avdragsgill moms till skatteverket.

Du hittar specifikation på nästa sida-->

Vänligen ange alltid OCR-nummer vid betalning.

OCR-/referensnummer	Kronor	Öre	
# 5230593749730 #	6536	00	7 > 1491190#41#

Dröjsmålsränta debiteras enligt räntelagen, referensränta + 8%

Hyresinformation

Hyrestagare:	ÖZMEN DAVID	**Biltyp:**	VOLVO V90 CC B4 AWD
Avtalsnr.:	17-356107-6	**Reg.nr:**	HTB30W
Utlämning:	STOCKHOLM SEGELTORP SSK(BILIA) 2023-08-02 10:50	**Körsträcka:**	915km (2500 km inkl.)
		Km ut:	8997
Återlämning:	STOCKHOLM SEGELTORP SSK(BILIA) 2023-08-14 13:10	**Km in:**	9912
Tariff:	ARVAL MONTHLY 2023		
CDP:	ARVAL MÅNADSBILAR	**Res. bilgrupp:**	V66
Kundnummer:	26412422	**Hyrd bilgrupp:**	V66
Land:	Sverige	**Deb. bilgrupp:**	V66

Hyreskostnad

	Antal	á pris	Summa ex. moms	Moms %	Moms belopp	Summa inkl. moms
Hyrestid i dagar	13	389,09	5 058,17	25%	1 264,54	6 322,71
Trängselskatt/Infrastrukturavgift	1	171,00	171,00	25%	42,75	213,75
Kilometer belastat	0					
Självriskreducering	13					
Bilstöldsförsäkring	13					
Öresavrundning			-0,46 *			-0,46
Total			5 228,71		1 307,29	6 536,00

ATT BETALA SEK **6 536,00**
(Moms 1 307,29)

Momsspecifikation

Momskategori	Momspliktigt belopp	Momsbelopp
VAT standard 25,00%	5 229,17	1 307,29
VAT undantag 0,00%	-0,46 *	0,00

* Momsfritt belopp

Drivmedlet från din användning av detta fordon har genererat ca 149 kg CO2-utsläpp, baserat på 163 g CO2/km.

Frågor om fakturan?

Hertz FAQ

www.hertz.se/faq

Dröjsmålsränta debiteras enligt räntelagen, referensränta + 8%

Polisen

Hundinsats

AVRAPPORTERING

DATUM	TID	PLATS	UPPDRAG	K-NR
2023-09-29	10.00	Teknikernas garage, Flemingsberg	Kriminalsök med hund efter ett mord. (Bilsök)	5000-K926843-23

INLEDNING
Hundpatrull 39-9500 med insp M Thomasson får i uppdrag av ***tekniker syd*** att genomföra sök med hund efter ***ett mord.***

Patrullen består av s.k. ***kriminalsökshund***. (se nedan).

KRIMINALSÖKSHUNDAR
Är en utbildad och prövad polisär tjänstehund enligt FAP 214-1. Detta innebär att hundarna är lämplighetsprövade, utbildade och kontinuerligt prövade i de olika disciplinerna inom kriminalsöket (inomhus, utomhus och vattensök) samt prövade i preparatkännedom (blod, lik och sperma).

AKTUELL HÄNDELSE
En person har påträffats mördad utomhus.

AKTUELL SÖKOMRÅDE
Platsen för anträffandet är sedan tidigare undersök. Nu ville teknikerna ha hjälp att söka i en skåpbil som eventuellt kan sättas i samband med brottet.

GENOMFÖRT SÖK
Genomfördes i Llb HBX871, Ford Transit, vit. Uppställd i teknikernas undersökningsgarage Flemingsberg.

RESULTAT
Hunden kom ej till markering.

Region Stockholm, Operativa sekt. 2
Gruppen för specialsökshundar
Insp M Thomasson 0733-53 92 56

Bilder aktuellt fordon

Polisen

Elektroniskt underskriven av Maria Hermannsdottir 2024-03-08 13:52

Nationellt forensiskt centrum (NFC) 1(3)

Redovisning

Sakkunnigutlåtande

NFC:s ref.nr	Uppdragsgivarens ref.nr
2023014516	5000-K926843-23

Fingeravtrycksframkallning

Inledande uppgifter

Uppdragsgivare (myndighet/motsvarande)	Uppdragsgivare (namn och kontaktinformation)	
Polismyndigheten	Cecilia Lidén, Sthlm Sydväst Flemingsberg /Forensikgrupp 6/Forensisk station	
Utförare	Telefon (NFC:s frontdesk)	NFC:s ärende upprättat
Nationellt forensiskt centrum (NFC)	010-562 80 20	2023-07-31

Ändamål

Ändamålet var att undersöka om det på materialen förekommer fingeravtryck som bedöms vara användbara för jämförelse.

Materialförteckning och resultat

Beteckning i utlåtandet Uppdragsgivarens beteckning Beslags-/Spårmaterialnummer NFC:s materialnummer	**Undersökningsmaterial** Platsbeskrivning Materialhantering
2024-5000-BG8244-1 2024-5000-BG8244-1 2024-5000-BG8244-1 202301451669	**Plastpåse till bogserlina** Hittades i en blå plastback i bagageutrymmet i HBX871 Materialet återgår

Resultat

Inga fingeravtryck säkrades på materialet.

2024-5000-BG8244-2 2024-5000-BG8244-2 2024-5000-BG8244-2 202301451670	**Bogserlina, two strap. Ingick i beslagspunkt 1** Hittades i en blå plastback i bagageutrymmet i HBX871 Materialet återgår

Resultat

Inga fingeravtryck säkrades på materialet.

Redovisningen ska i normalfallet återges i sin helhet.
Vid citering ur redovisningen i ett annat dokument ska det finnas en tydlig hänvisning till ursprungsdokumentet.

SWEDAC ACKREDITERING
Ackred. nr 1521
Provning
ISO/IEC 17025

Polisen

Elektroniskt underskriven av Maria Hermannsdottir 2024-03-08 13:52

Nationellt forensiskt centrum (NFC) 2(3)

Redovisning

Sakkunnigutlåtande

NFC:s ref.nr 2023014516

Uppdragsgivarens ref.nr 5000-K926843-23

2024-5000-BG8244-3	**Spännband, orange med låsfunktion**
2024-5000-BG8244-3	Hittades på golvet i bagageutrymmet i HBX871
2024-5000-BG8244-3	Materialet återgår
202301451671	

Resultat

Inga fingeravtryck säkrades på materialet.

2024-5000-BG8244-4	**Spännband, orange med krok**
2024-5000-BG8244-4	Hittades på golvet i bagageutrymmet i HBX871
2024-5000-BG8244-4	Materialet återgår
202301451672	

Resultat

Inga fingeravtryck säkrades på materialet.

2024-5000-BG8244-5	**Spännband, orange med krok**
2024-5000-BG8244-5	Hittades på golvet i bagageutrymmet i HBX871
2024-5000-BG8244-5	Materialet återgår
202301451673	

Resultat

Inga fingeravtryck säkrades på materialet.

2024-5000-BG8244-6	**Spännband, orange med låsfunktion**
2024-5000-BG8244-6	Hittades på golvet i bagageutrymmet i HBX871
2024-5000-BG8244-6	Materialet återgår
202301451674	

Resultat

Inga fingeravtryck säkrades på materialet.

2024-5000-BG8244-7	**Spännband, orange med låsfunktion**
2024-5000-BG8244-7	Hittades på golvet i bagageutrymmet i HBX871
2024-5000-BG8244-7	Materialet återgår
202301451675	

Resultat

Inga fingeravtryck säkrades på materialet.

Redovisningen ska i normalfallet återges i sin helhet.
Vid citering ur redovisningen i ett annat dokument ska det finnas en tydlig hänvisning till ursprungsdokumentet.

SWEDAC ACKREDITERING
Ackred. nr 1521
Provning
ISO/IEC 17025

Polisen

Elektroniskt underskriven av Maria Hermannsdottir 2024-03-08 13:52

Nationellt forensiskt centrum (NFC) 3(3)

Redovisning

Sakkunnigutlåtande

NFC:s ref.nr 2023014516

Uppdragsgivarens ref.nr 5000-K926843-23

Metodik

Följande metodik har använts vid undersökningen: 1252*, 1238*, 1240*

Metodik markerad med asterisk (*) är ackrediterad enligt ISO 17025. För mer information, se polisen.se/forensiskametoder

Undersökningsrelaterad information

Undersökningsuppdraget är beskrivande. Vid ett sådant uppdrag redovisas resultat, men någon slutsats dras inte.

Resultatet gäller för materialet så som det inkom till NFC.

I Foresight går att söka efter och få en sammanställning över material och undersökningar i ett K-ärende som hanteras av NFC. Foresight går att nå direkt från Durtvå och TekPro samt via denna länk: foresight.polisen.se/foresight. Alla som har behörighet att se information om ett K-ärende i Durtvå har åtkomst till uppgifterna i Foresight.

Material som delas vid NFC får en indexering av materialbeteckningen. Genom att söka på materialet i Foresight erhålls bl.a. en sammanställning över hur materialet har delats upp, status och var de uppdelade materialen befinner sig.

Handläggning

Handläggare, Fingeravtrycksframkallning	Driftställe	För kontakt
forensiska laboranten Maria Hermannsdottir (ansvarig handläggare)	NFC Stockholm	073-640 49 87 maria.hermannsdottir@polisen.se
Ärendeansvarig forensikern Sara Witte		För kontakt 010-562 81 07

Frågor om undersökningen samt eventuell kallelse till rättegång riktas till ansvarig handläggare, se ovan. Övergripande frågor i ärendet riktas till ärendeansvarig.

Redovisningen ska i normalfallet återges i sin helhet.
Vid citering ur redovisningen i ett annat dokument ska det finnas en tydlig hänvisning till ursprungsdokumentet.

SWEDAC ACKREDITERING
Ackred. nr 1521
Provning
ISO/IEC 17025

Polisen

Undersökningsprotokoll

IT-forensisk fordonsundersökning HBX871

Signerat av

Signerat datum

Enhet	Diarienr
Region Stockholm, Grova brott 1 Rgn Sthlm	5000-K927299-23

Originalhandlingens förvaringsplats	Datum	Tid
	2023-12-19	14:56

Involverade personer	Personnummer/Orgnr	Roll
Hanna, George		Berörd person

Involverad personal	Funktion
Caroline Asplund	Uppgiftslämnare

Berättelse

Skåpbil HBX871 togs initialt i beslag i ärende K1195119-23 (grovt narkotikabrott).

Beslaget flyttades sedan över till ärende K926843-23 (mord Mohamed Suleiman).

Skåpbilen brukas av misstänkt George Hanna, vilken greps i aktuell bil i ärende K1195119-23.
George Hanna greps den 23 september 2023, och bilen beslagtogs samma dag.

OBS!
I undersökningsprotokollet har fel datum noterats för när begäran om undersökningen inkom till IT-forensiska sektionen (2023-08-01).
Undersökningen genomfördes 2023-10-13, vilket framgår i protokollet.

Polisen
n Stockholm
Utredningsenheten
Regionalt it-brottscentrum

Undersökningsprotokoll 1 (5)

Datum
2023-10-13

Diarienr (åberopas vid korresp)
5000-K926843-23

Undersökningsprotokoll avseende fordonsundersökning

Utredare	Telefon till utredare
Tomas Lindqvist, RUE, Utredningssektion	010-5635790
Handläggare på IT-forensiska sektionen	**Medundersökare**
Stefan Bergström	Henrik Sandeberg

Undersökningstyp	
Fordonsundersökning	
Inkom till IT-forensiska sektionen	**Undersökningen påbörjat datum**
2023-08-01	
Undersökningsadress	
Flemingsbergs polisstation	

Inledning

Utredaren önskar information om det finns färddator/utrustning i fordonet där GPS positioner går att få ut.

Sammanfattning

I fordonet fanns ingen GPS enhet eller annan infotainmentenhet.

Innehållsförteckning

Inledning 1
Sammanfattning....1
Innehållsförteckning 2
2023-5000-BG110931-1....3
Beslag 5
Gods 5
Iakttagelser och undersökningar 5
Analys och slutsats....5

2023-5000-BG110931-1

Fordonsinformation

Reg.nr:	HBX871
Fabrikat:	Ford
Modell:	Transit
Chassinummer:	WF0XXXTTFXAR65831
Fordonsår:	2011

CD
AUX
AM/FM
CLOCK
CODE 00 1123
6000 CD
VOL ON/OFF
1
2
3
4
5
6
BASS/TRE
FADE/BAL
MENU
TA
1 3 5
2 4 R

Beslag

Gods

Materialmärkning	Beslagsnr	Beskrivning	Platsbeskrivning
2023-5000-BG110931-1	2023-5000-BG110931-1	Ford Transit	Lövholmsgränd

Iakttagelser och undersökningar

I fordonet satt endast en radio, ingen infotainmentenhet fanns monterat i fordonet.

Analys och slutsats

Inget att analysera då infotainmentenhet saknades i fordonet.

Stockholm 2023-10-13

.....
Henrik Sandeberg, It-forensiker

Polisen

Förhör

Första förhöret

Signerat av

Signerat datum

Enhet
Region Stockholm, Grova brott 1 Rgn Sthlm

Diarienr
5000-K927299-23

Hörd person
[redacted] Masom

Personnummer

Den hörde är
Vittne

ID Styrkt
Ja

Sätt
genom slagningar

Ställning till misstänkt - målsägande - vittne

Tolk

Språk

Ytterligare information om anledning till förhör
Hörd gällande sin relation och iakttagelser med Leyth

Underrättad om misstanke

Underrättad om 12 § FUK

Underrättad om rätt till försvarare

Godtar försvarare/biträde som rätten förordnar

Försvarare/biträde närvarande

Försvarare/biträde önskas

Förhörsledare
Camilla Olsson

Förhörsdatum
2023-08-08

Förhör påbörjat
15:21

Förhör avslutat
15:40

Förhörsplats
Nyköping, Vittnets bostad

Typ av förhör
RB 23:6

Förhörssätt
Ljudbandsförhör

Förhörsvittne

Utskrivet av
US

Berättelse

Förhörsledarnas frågor och anteckningar skrivs med kursiv text.

Nedan följer en sammanfattning av förhöret med vittnet Masom [redacted] förhöret i sin helhet spelas in på ljudfil.

Förhörsledare är Camilla Olsson och Ulf Sahlin.

Masom berättar att han är familjehems placerad hos Abdellah Lasseq i Nyköping och har varit det sedan drygt 2 år tillbaka.

Layth flyttade in på familjehemmet för drygt ett år sedan.

Masom berättar att han och Layth kom bra överens, men att de inte umgicks jättemycket tillsammans. Det spelade TV-spel tillsammans och så hemma i familjehemmet ibland. Masom var mest i skolan.

Masom berättar att han och Layth inte hade några gemensamma vänner och att Masom inte heller känner några av Layths vänner.
Masom umgicks med sina vänner från skolan.
Han vet inte vilka Layth umgicks med.
Han har sett några av Layths vänner, men vet inte vilka de är.

Masom berättar att han inte vet vad som hänt Layth mer än att han är försvunnen sedan

lördag eller söndag förra veckan. Han resonerar fram att det måste vara helgen 29 – 30 juli som Masom fick redan på att Layth var försvunnen.

Masom berättar att, innan han fick veta att Layth var försvunnen, så hade Layths pappa ringt Masom i cirka fyra dagar. Pappan ringde på Snapchat och frågade var Layth var någonstans.

Masom kontaktade familjehemspappan Abdellah och fick då veta att Abdellah anmält till polisen att Leyth var försvunnen.

Masom hade kontakt med Layths pappa på grund av att pappan var orolig för att Layth drack alkohol. Pappan hade därför frågat Layth om pappan kunde få kontakt någon kille som bodde på samma familjehem för att fråga denne om Layth drack alkohol.
Layth frågade Masom om det gick bra och bara för att vara snäll gick Masom med på det och hade kontakt med Layths pappa på Snapchat.

Pappan kontaktade Masom väldigt ofta.

Layths pappa menar att du vet vad som hänt Layth?

Masom säger att det är ett missförstånd, kanske för att de pratar olika dialekter av arabiska.

Det som hände var att samma helg som Masom fick veta att Layth var försvunnen så blev han uppringd av en kvinna med dolt nummer.
Kvinnan lät skrämd och sa att hon kände Layth och att han var avliden och att Layth inte var kvar i Nyköping. Hon ville inte svara på varför hon ringde till Masom eller hur hon visste att Layth var död. Sedan avbröt hon samtalet.
Direkt efter att kvinnan ringt, ringer Layths pappa upp Masom.
Masom som är skakig efter samtal med kvinnan säger till pappan att han fått höra ett rykte att Layth är död.
Pappan får då för sig att Masom vet mer detaljer och förstår inte när Masom försöker förklara för honom om samtalet han fått från kvinnan med dolt nummer.

Pappan och andra släktingar till Layth börjar härefter ringa upprepade gånger till Masom. De ringer hela tiden, även mitt i natten. Masom vill inte ha mer med saken att göra så han blockar dem och byter telefonnummer för att få lugn.

Masom vet inte hur eller varför kvinnan/ tjejen som ringde honom fått hans nummer. Hans känsla är att hon kan vara någon tjejkompis till Layth. Masom tror att Layth har flera tjejkompisar eftersom Layth sagt det till Masom. Han vet inga namn på någon av tjejerna och har inte träffat dem.
Masom vet inte om Layth har någon flickvän.

Masom kommer inte på några fler detaljer kring samtalet från kvinnan.

Vad vet du om Malek?

Masom berättar att han har hört om honom, men han vet inte något om honom. De gick på samma skola förut, men i olika klasser.
Masom vet att Layth och Malek umgicks, men han vet inte på vilket sätt. Layth berättade aldrig något om det för Masom.

Vet du något om några andra kompisar till Layth?

Masom säger att han inte gör det, mer än att han hört från Abdellah att det kommit personer och frågat efter Layth. Abdellah vill inte att de ska vara utomstående inne på familjehemmet, så dom har aldrig fått komma in.

Känner du till något om Layth håller på med något kriminellt, typ droger?

Masom säger att han inte gör det. Han har sett Layth röka vanliga cigaretter och snus, men inget annat.

Vet du något om Layth gjort några resor?

Det hände någon gång att Layth reste iväg någonstans och var borta kanske fem dagar utan att tala om var han varit. Masom trodde först att det var så även denna gång, ända till han fick samtalet från den okända kvinnan/ tjejen. Då insåg han att det måste hänt något med Layth.

Hamodi?

Masom vet inget om någon Hamodi.

Dea?

Masom vet inget om någon Dea.

Jonas, eventuellt från Eritrea?

Masom vet inget om någon Jonas.

Hade du Layth på Snapchat eller några andra sociala medier?

Masom berättar att han hade Latyh på Snapchat, men när han förstod att Layth var försvunnen tog han bort honom, dels för att slippa bli kontaktad mer av Layths pappa. Men även av andra, detta för att Masom inte ville ha med saken att göra.

Vare sig Layth eller Masom hade kartfunktionen igång i Snapchat.
Masom säger att han inte kan minnas om Layth skrivit något särskilt på Snapchat, bara att Masom hjälpte Layth med att ta en bild på honom utanför kyrkan vid familjehemmet. Detta var cirka två veckor innan Layth försvann.

När träffade du Layth senast?

Masom vet inte exakt vilken dag det var men det var veckan innan Leyth försvann. Masom skulle till sitt sommarjobb. Layth satt i sitt rum och spelade TV-spel eller något och de sa hej till varandra.

Sail-racing jackan?

Masom vet inget om någon sådan jacka. Han vet bara att Layth gillade märkeskläder.

Vet du om Leyth hade några skulder till någon?

Masom känner inte till någon om att Layth skulle ha några skulder.

Förhöret avslutas 15:40

Polisen

Förhör

Förhör 1 Sammanfattning

Signerat av

Signerat datum

Enhet	Diarienr
Region Stockholm, Grova brott 1 Rgn Sthlm	5000-K927299-23

Hörd person	Personnummer
Bangura, Hamida	

Den hörde är	ID Styrkt	Ställning till misstänkt - målsägande - vittne
Vittne	Nej	

Tolk

Språk

Anledning till förhör / Misstankar som misstänkt har underrättats om	Underrättad om misstanke
Mord, Fullbordat	

Ytterligare information om anledning till förhör

Hörd med anledning av sina kontakter med Layht och Malek juli 2023.

Underrättad om 12 § FUK

Underrättad om rätt till försvarare

Godtar försvarare/biträde som rätten förordnar

Försvarare/biträde närvarande

Försvarare/biträde önskas

Förhörsledare	Förhörsdatum	Förhör påbörjat	Förhör avslutat
Susanne Wallén	2023-09-21	10:16	10:57

Förhörsplats	Typ av förhör	Förhörssätt
Förhörsrum Polishuset, Kronoberg	RB 23:6	Videobandsförhör

Förhörsvittne

Utskrivet av

Involverad personal	Funktion
Eva Nilsson	Biträdande förhörsledare

Berättelse

Närvarande under förhöret var vittnet Emilia Bangura, förhörsledare Susanne Wallén (FL) samt biträdande förhörsledare Eva Nilsson (BFL). Med över telefon var socialhandläggarna Elias Josefi och Per Wallin från Hägerstens Socialförvaltning.

Förhöret är inspelat i sin helhet på video. Inspelningen arkiveras med ärendet i FILIP. Nedan är sammanfattning av förhöret.

Emilia och Layht hade varit kompisar i några månader, de träffades genom gemensamma vänner i Alby innan sommaren. Layht brukade komma till Stockholm.

Sista gången som Emilia och Layht träffades var i Göteborg vilket enligt Emilia var *"2-3 dagar innan han blev mördad".*

Emilia har känt Malek lika länge som hon känt Layht.

Ang. Göteborgsresan så uppger Emilia att det var hon och några kompisar som åkte dit. Initialt vill Emilia inte uppge några namn men berättar sedan att det var hon, några tjejkompisar och Layht och Malek som åkte till Göteborg. De träffades i Stockholm på morgonen (*den 25 juli, FLs notering)* och åkte sen tåg mot Göteborg. Emilia, Layht, Malek

och en tjej som Emilia inte vill namnge blev avslängda i Södertälje medan några andra åkte vidare. Alla plankade ner i Göteborg och sågs sedan där senare samma kväll. Emilia uppger att det var hon och hennes tjejkompisar som hade bestämt sig för att åka till Göteborg och att Layht och Malek hängde på.

I Göteborg höll de ihop, alla var tillsammans hela tiden och de var bland annat i Bergsjön och Angered. De träffade vänner både till Emilia och till Malek. Det fanns ingen speciell anledning till att de åkte till Göteborg.

Emilia får se en bild på henne och Malek och uppger att alla de andra var med vid tillfället däråilden togs (se bilaga 1). Emilia minns inte om hon/de satt på en buss eller ett tåg då bilden togs.

Efter timmarna i Göteborg åkte Layht och Malek till Linköping, tjejerna åkte till Stockholm och Emilia stannade kvar i Göteborg. Emilia har både sin pappa och morfar i Göteborg.

Emilia uppger att hon har flera mobiler. Den mobil hon hade under sommaren och även under resan till Göteborg har telefonnummer -3636. En annan telefon hon har är en iPhone XR, men den har inget SIM-kort. Utöver det brukar hon använda sin mammas telefon.

Emilia uppger att hon använder Snapchat, Instagram och TikTok. Mest snapchat och sms då hon har kontakt med sina vänner.

Emilia uppger att hon fick reda på att Layht var kidnappad genom att en person hon inte vill namnge ringde henne på Facetime. Samtalet var ett flerpartssamtal och ytterligare en person var med i samtalet. Emilia vill inte namnge vem.

Emilia uppger att Layht vid något tillfälle på skoj lämnat sin pappas snapchat och efter att Emilia fick veta att Layht var kidnappad hörde hon av sig till pappan som hon visste befann sig i Irak.

Emilia får frågor om snapchat-konversationen med Layhts pappa (se bilaga 2). Emilia uppger att det var två personer till med och skrev till Layhts pappa och uppger att det inte var hon som skrev om Koba eller om att någon tagit Layht från hans familjehem. Emilia vill inte uppge vilka fler som skrev och vet inte varför de skrev som de gjorde.

Emilia säger att Koba är en vän till Malek. Koba är äldre än Emilia, han bor i Stockholm och är lång. Emilia säger att Malek skickat foto på honom och Koba från ett tillfälle då de är och provar skor. Emilia vill inte berätta något mer om Koba och vet inte varför någon skrev att han varit med och tagit Layht.

Emilia uppger att bilden där man ser att Layht är kidnappad fick hon av Malek. Emilia vill inte beskriva bilden men säger att polisen har den och att Layht var vid liv på bilden. Emilia har inte sett några andra bilder på Layht efter att han blev kidnappad.

Angående samtal mellan Emilia och Layht. Emilia uppger att hon och hennes kompis Andrea Spasic pratade med Malek och Layht på kvällen efter att de varit i Göteborg. Malek och Layht var då hemma, vilket är i Linköping enligt Emilia. Emilia tror att de hade samtalet runt kl. 02:00-03:00. På fråga kring samtalet som vi sett på samtalslistor som Emila ser ut att ha med Layht 26 juli kl. 23:23 i 22 min säger hon att hon inte pratade själv med Layht utan att Melak och Andrea var med i samtalet. Emilia minns inte vad de pratade om.

Emilia vet inte varför detta hänt Layht.

På frågor kring de samtal som Emilia och Malek har den 27 juli runt kl. 16:40 och sen kl. 18:40 minns hon inte vad de pratade om. Emilia uppger att vad hon vet så har Malek inte varit i Stockholm efter att de kom hem från Göteborg. Emilia har trott att han varit i Linköping. Emilia vet också att Malek har placerats [redacted].

Angående om Layht hade någon flickvän uppger Emilia att Layht hade något på gång med en av hennes tjejkompisar, en av tjejerna som var med till Göteborg. Emilia vill inte namnge vem.

Emilia har inget övrigt att tillägga.

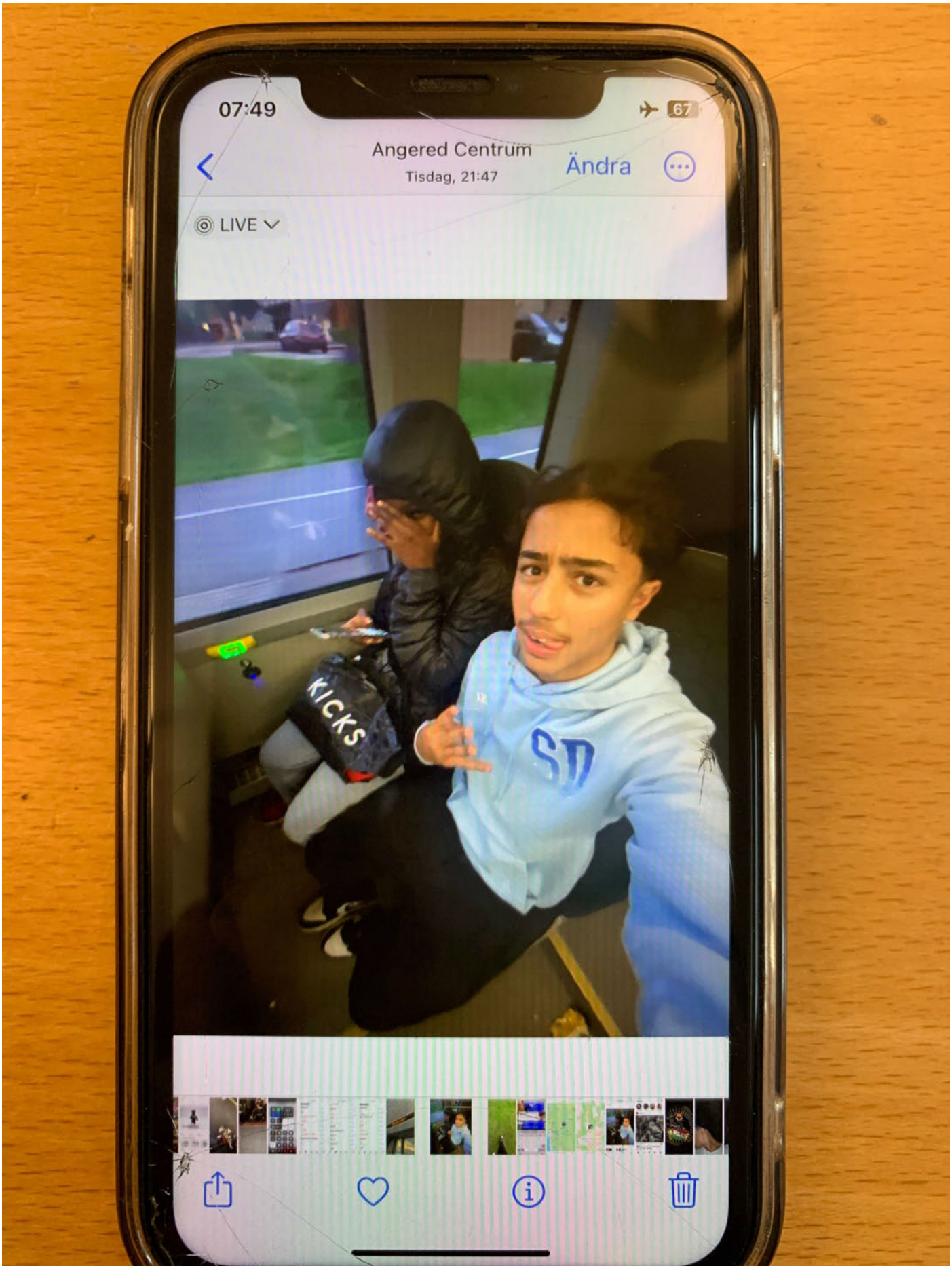
07:49
67
Angered Centrum
Tisdag, 21:47
Ändra
LIVE
KICKS
SD

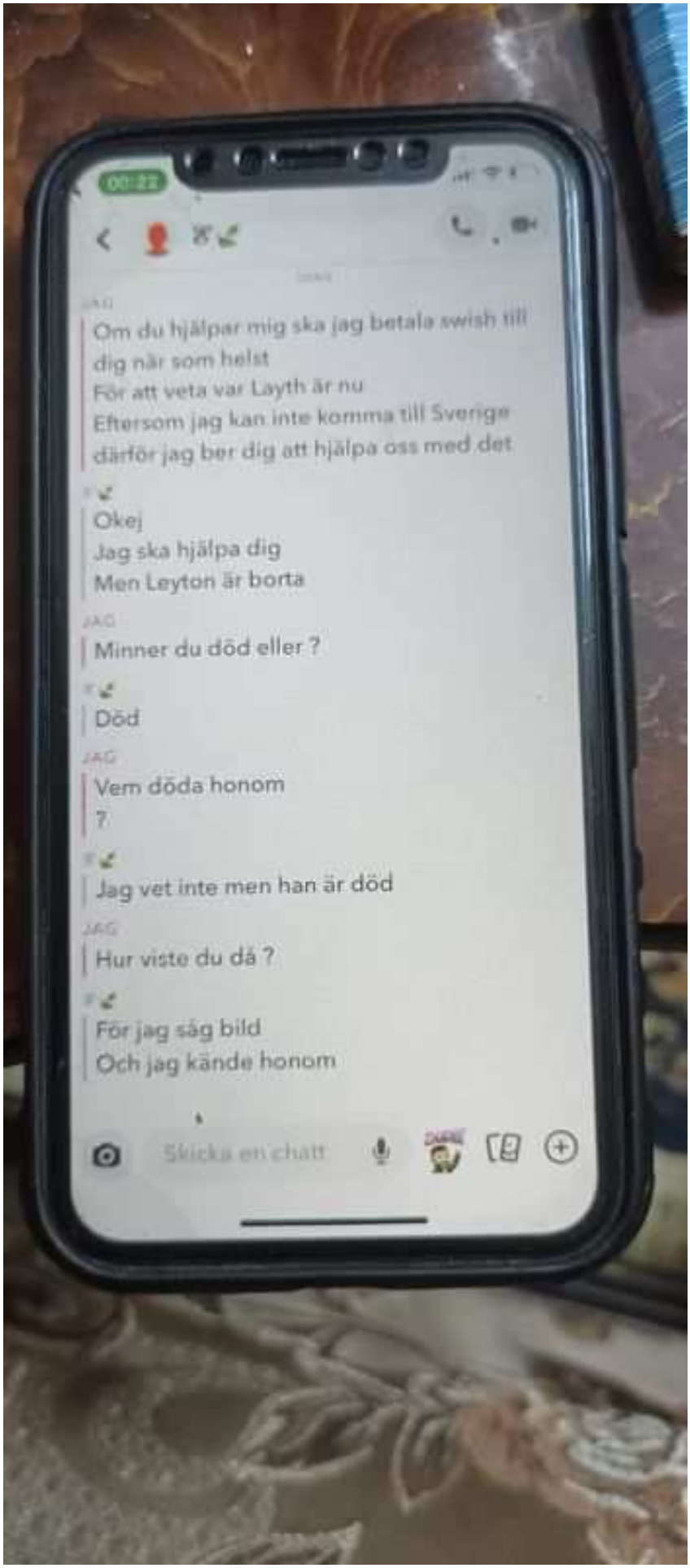

1. Konversation mellan pappa i Irak till Leyth och Emilia - där Cuba omnämns. Oklart kontext av hur de s k hittat varandra. Oklar ordningsföljd på bifogade screenshots.

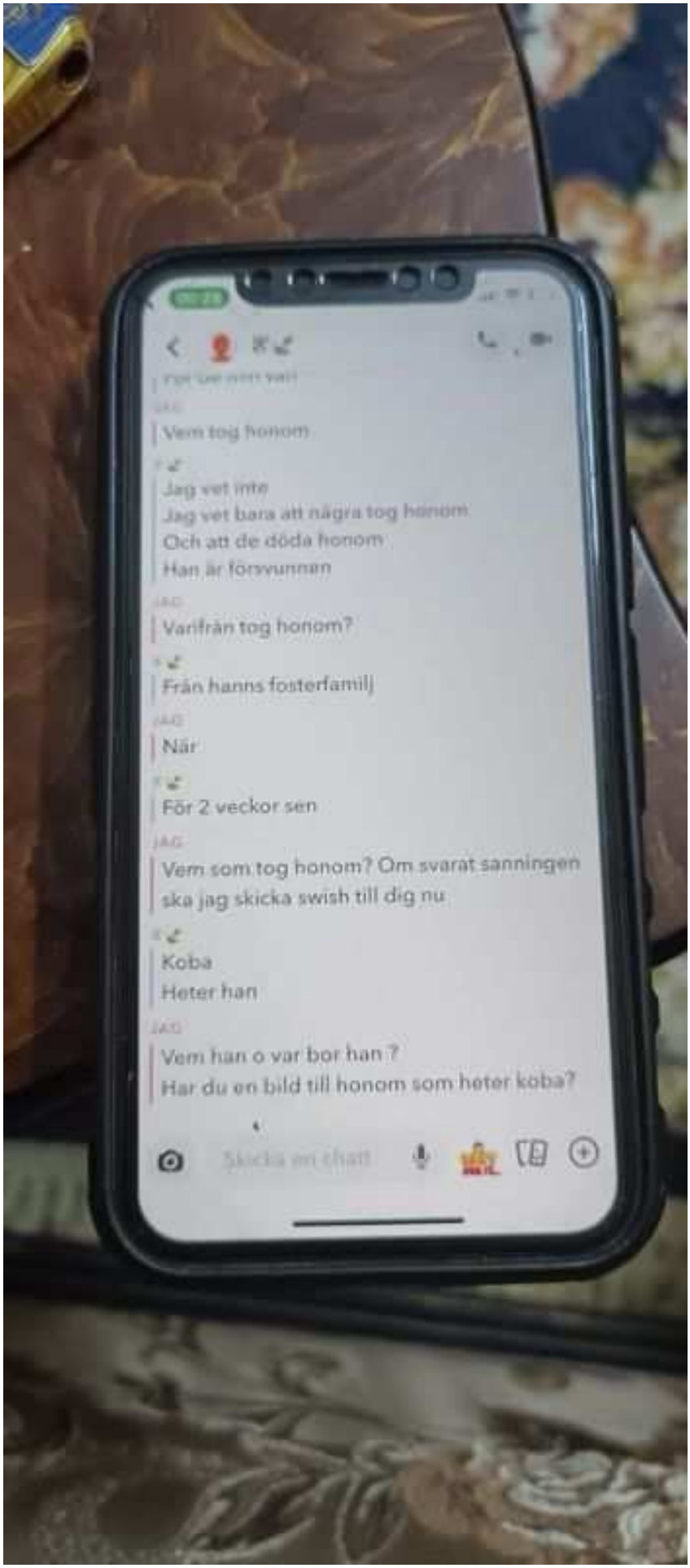

2. Konversation mellan pappa i Irak till Leyth och Emilia - där Cuba omnämns. Oklart kontext av hur de s k hittat varandra. Oklar ordningsföljd på bifogade screenshots.

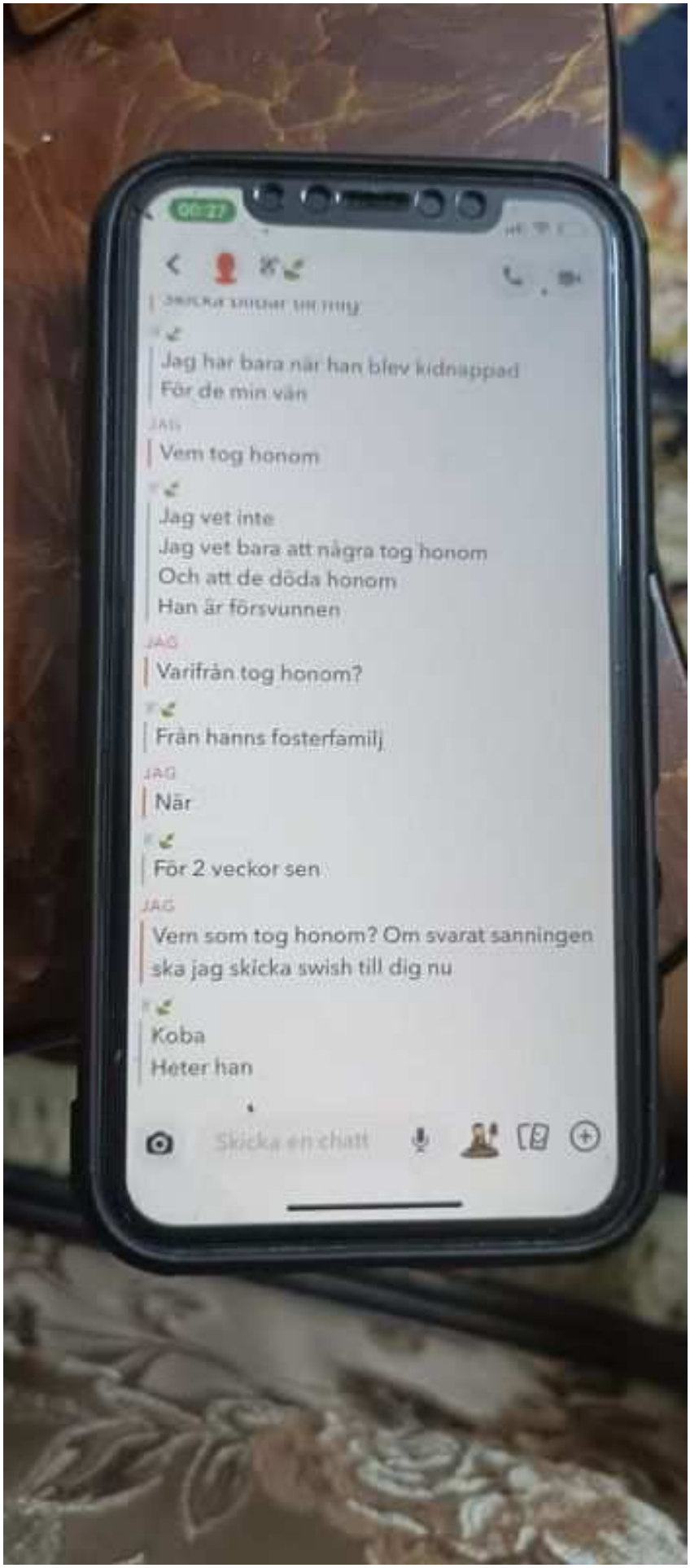

3. Konversation mellan pappa i Irak till Leyth och Emilia - där Cuba omnämns. Oklart kontext av hur de s k hittat varandra. Oklar ordningsföljd på bifogade screenshots.

Polisen

Förhör

Signerat av

Signerat datum

Enhet
Region Stockholm, Grova brott 1 Rgn Sthlm

Diarienr
5000-K927299-23

Hörd person
Konstantinou, Stella

Personnummer

Den hörde är
Vittne

ID Styrkt
Nej

Ställning till misstänkt - målsägande - vittne

Tolk

Språk

Ytterligare information om anledning till förhör
Hörd som "flickvän" till målsäganden

Underrättad om misstanke

Underrättad om 12 § FUK

Underrättad om rätt till försvarare

Godtar försvarare/biträde som rätten förordnar

Försvarare/biträde närvarande

Försvarare/biträde önskas

Förhörsledare
Maria Hedman

Förhörsdatum
2024-05-17

Förhör påbörjat
12:37

Förhör avslutat
13:41

Förhörsplats
Skellefteå

Typ av förhör
RB 23:6

Förhörssätt

Förhörsvittne
Isacchi Lundqvist, Jannica

Utskrivet av

Berättelse

Sammanfattning vittnesförhör med Stella
Med på förhöret på länk: Insp J Lundqvist samt socialhandläggare Oskar Einarsson Svensson.

Stella berättar att hon känt Layth max några veckor. Hon fick hans snap av en kompis och de började snapa med varandra. Det hade en kärleksrelation och agerade som ett par.
All information hon fått angående Layths död är från Emilia, Emila var tillsammans med Malek
Layths sinnesstämning under resan till Göteborg var enligt Stella väldigt god, han var jättefin med henne och glad.

Hon nämner att hon fått två bilder på Layth, en när han var bakbunden, tejpad mun och såg medvetslös ut. Han låg i en kundvagn. Den andra bilden var på Layth bakbunden i skogen med blod på tröjan vid magen. Hon tyckte det såg ut som knivhugg. Bilden tror Stella att hon skickat till sin bror Anthony. Hon har även visat den för sin mamma.

Motiv
Som Stella fått höra av Emilia angående motivet så hade Malek berättat att Layth tagit något vapen eller annat från Jakobsbergs äldre dessa äldre skulle ha haft kopplingar till kurdiska räven. Stella har inte kännedom om något vapen, hon har inte sett något vapen och inte heller sett någon bild på något vapen som kan kopplas till Layth.

Stella kommer inte ihåg vem som initierade resan till Göteborg men hon tror det var Emilia för att Emilia hade någon släktning hon ville hälsa på. Lucy och hon ville följa med för att

slippa Stockholm. De var sex stycken som skulle åka. Hon och Lucy åkte i en vagn, blev utkastade vid något tillfälle och fick hoppa på igen. Emilia, Malek, Idil och Layth åkte i en annan vagn, det tog betydligt längre tid för dem att komma fram, de blev också utkastade vid något/några tillfällen. Samtliga åkte från Stockholm till Göteborg. Hon vet att det var förra sommaren, det var sommarlov.
I Göteborg blev Lucy utsatt för något slag sexuellt närmande av en taxichaufför. Detta upprörde alla i gruppen och de bestämde sig för att lämna Göteborg eftersom Lucy skulle göra det och de ville inte ha kul utan henne. På vägen hem åkte Malek och Layth med varandra, de hoppade på tåget mot Nyköping medan tjejerna åkte något annat tåg.

Stella har lärt känna Malek på T-centralen, eftersom hon hängt där mycket. Hon träffade honom någon gång 2021–2022. Hon berättar att Malek och Layth var bästa vänner.
Stellas teori är att Malek är den som sa till de äldre att Laytht tagit något vapen för att skydda sig själv.

Förhöret i sin helhet finns på film i Filip

Polisen

Förhör

Signerat av

Signerat datum

Enhet
Region Stockholm, Grova brott 1 Rgn Sthlm

Diarienr
5000-K927299-23

Hörd person
Pulkkinen, Åsa

Personnummer

Den hörde är
Annan

ID Styrkt
Ja

Sätt
Av Palmquist på Socialtjänsten Botkyrka

Ställning till misstänkt - målsägande - vittne
Vän till Layth på sociala medier

Tolk

Språk

Anledning till förhör / Misstankar som misstänkt har underrättats om
Mord, Fullbordat

Underrättad om misstanke

Ytterligare information om anledning till förhör
Kontakter och iakttagelser vid tiden runt den 27 juli 2023.

Underrättad om 12 § FUK

Underrättad om rätt till försvarare

Godtar försvarare/biträde som rätten förordnar

Försvarare/biträde närvarande

Försvarare/biträde önskas

Förhörsledare	Förhörsdatum	Förhör påbörjat	Förhör avslutat
Peter Karlsson	2023-10-06	11:33	12:12

Förhörsplats	Typ av förhör	Förhörssätt
Polisstation	RB 23:6	Videobandsförhör
Förhörsvittne	Utskrivet av	Ljudbandsförhör
Palmquist, Hanna	PC	

Berättelse

Förhörsledare är Lena Hjertbert och biträdande förhörsledare är Peter Carlsson.
Närvarande är också Hanna Palmquist från Socialtjänsten i Botkyrka.

Utskrift av förhöret är bifogat som bilaga.

Bilaga

Förhrör med Åsa Pulkkinen

Bilaga till Förhör 2023-10-06 11:33, diarienr 5000-K927299-23

Beskrivning

Utskrift av förhör den 6 oktober 2023 med Åsa Pulkkinen.

Socialsekreterare Hanna med i förhörsrummet.

Utskriften är en sammanfattning av det som sägs i ljud- och videoupptagningarna. Ljud- och videoupptagningarna sparas med ärendet.

Åsa informeras om att förhöret kommer att spelas in med ljud och på video.

Förhörsledaren Lena inleder förhöret med att informera Åsa om förutsättningarna för förhöret, d.v.s. om det är något hon inte förstår av det som sägs eller om hon inte förstår frågor som ställs till henne, att det då är viktigt att hon talar om det, så att förhörsledaren kan förtydliga sig och/eller omformulera sig. Åsa informeras om att hon inte behöver ha svar på frågor till henne, att hon kan säga till om hon inte kan eller vill svara.

Åsa informeras om att den aktuella brottsutredningen avser ett mord på en 14-årig kille som heter Layth, han försvann den 27 juli i år.

Åsa blir nu mycket ledsen och börjar gråta, varför det tas en kort paus i förhöret.

Förhöret återupptas.

Åsa tillfrågas om vad hon vet om det som har hänt Layth. Hon svarar, *jag vet bara att han blev mördad*. Åsa tillfrågas om hur hon vet att Layth blivit mördad. Hon svarar, *vi har gemensamma vänner och det var de som berättade att han gått bort, alltså blev mördad*.

Åsa tillfrågas om hur hon och de gemensamma vännerna har pratat om det som hänt. Åsa säger *Va?* Åsa berättade i pausen att Layth var en av hennes närmsta vänner, på vilket sätt var han det? Åsa svarar, *vi hade mycket gemensamt sen tydlige hade vi gemensamma vänner, vi blev bara nära.* Åsa tillfrågas om hur hon och Layth lärde känna varandra, på vilket sätt. Hon svarar, *per telefon*. Åsa tillfrågas om det var enbart per telefon. Hon svarar, *ja*.

Åsa tillfrågas om hon träffat Layth någon gång i det s.k. verkliga livet. Hon svarar, *nej, min kompis, alltså hans ex la oss tillsammans i en gruppchat på Snapchat*. Åsa tillfrågas om vad hennes kompis ex heter. Hon svarar, *Salome*. Åsa tillfrågas om hon och Salome var kompisar. Hon svarar genom att nicka, *ja*. Åsa tillfrågas om hon idag fortfarande har kontakt med Salome. Hon svarar, *nej, vi tappade kontakten när jag flyttade*.

Åsa tillfrågas om hon kommer ihåg när hon blev inlagd i den gemensamma gruppen på Snapchat. Hon svarar, *nej, det kan ha vart i juni eller juli det här året*. Åsa tillfrågas om anledningen till att den här chatten skapades. Hon svarar, *ingen speciell anledning, vi skulle bara prata typ*. Åsa tillfrågas om de också skrev till varandra på Snapchat. Hon svarar, *nej, vi snackade i telefon på Snap*. Åsa tillfrågas om det bara var med ljud eller om det också var med film. Hon svarar, *bara med ljud*.

Åsa tillfrågas om hur ofta de pratade med varandra. Hon svarar, *lite då och då, inte så ofta men ändå ofta.* Åsa tillfrågas om vad de brukade prata om. Hon svarar, *om vänner och om hur det brukade vara i Alby förut*. Åsa tillfrågas om de kände varandra innan de lades in i gruppchatten. Hon svarar, *nej*.

Åsa tillfrågas om när Layths ex Salome blev ett ex till Layth. Hon svarar, *de hade ett bråk, de bråkade och gjorde slut efter att gruppchatten skapades*. Åsa tillfrågas om hon var involverad i bråket. Åsa svarar *nej*. Åsa tillfrågas hur hon vet att de hade bråkat. Hon svarar, *jag fick höra det från båda sidorna*.

Åsa tillfrågas om hur hon uttalar Layth. Hon svarar, *han kallades för Laython*. Åsa tillfrågas om vad Layth sa till henne om hans tjafs med Salome. Hon svarar, *han brydde sig inte*. Åsa tillfrågas om hon vet vem av dem som gjorde slut. Hon svarar, *det var Salome*.

Åsa tillfrågas om hur hon fick veta vad som hänt Layth. Hon svarar, *först var det ju Mommo som försvann och dog, sen hittade ni Laython efter ett tag och det var då jag fick reda på det.* Åsa tillfrågas om vem Mommo är. Hon svarar, *jag vet inte vad han heter, han kallas för Mommo, det var han som dog, hittades i Nynäshamn*. Åsa tillfrågas om hon kände honom. Hon svarar, *nej*. Åsa tillfrågas om hur hon känner till namnet på Mommo. Hon svarar, *han och Laython var vänner.* Åsa tillfrågas om hur hon vet att de var vänner kände varandra. Hon svarar, *för att de brukade vara ute tillsammans.* Åsa tillfrågas hur hon vet att de brukade vara ute tillsammans. Åsa svarar, *Vi brukade prata i telefon när de var ute.*

Åsa påminns om att hon tidigare i förhöret uppgett att hon blev inlagd i gruppen på Snapchat någon gång i juni eller juli i år och att det var på Snapchat som hon för första gången kom i kontakt med Layth. Åsa svarar, *ja*.

Åsa tillfrågas om hon vet var någonstans Layth och Mommo var när de umgicks. Hon svarar, *nej.* Åsa tillfrågas om hon vet var Laython bodde. Åsa

svarar, *han bodde i Nyköping*. Åsa tillfrågas om hon vet var Mommo bodde. Hon svarar, *i Nyköping, men han hade rymt från HVB:et*. Åsa tillfrågas om hur hon vet att Mommo hade rymt. Hon svarar, *det står överallt. Jag vet bara det som står i media*.

Åsa informeras om att det vid undersökning av Layths telefon framgår att den sista kontakten han hade per telefon, var med Åsa. Åsa ombeds berätta om den kontakten. Hon berättar, *jag skulle ringa honom, för han hade inte svarat på flera dagar. Han svarade, då sa han att han inte kunde snacka i telefon och det klickade, så det var typ det*. Åsa tillfrågas om hur Layth lät på rösten. Hon svarar, *han lät stressad. Det var annorlunda.* Åsa ombeds beskriva. *Åsa svarar, det går inte att beskriva, han var jättestressad, han pratade jättefort*. Åsa tillfrågas vad Layth sa. Åsa svarar, *att han inte kunde prata*

Åsa tillfrågas om varför hon ringde upp Layth. Hon svarar, *jag ville bara prata med han, för han hade inte svarat på flera dagar*. Åsa påminns om att hon tidigare i förhöret uppgett att Layth var en av hennes närmaste vänner. Åsa ombeds beskriva på vilket sätt och på vilket sätt hon är mot sina närmaste vänner. Hon berättar, *snackar i telefon hela tiden, gör alltid saker och sånt*. Åsa tillfrågas om vad hon och Layth snackade om. Hon svarar, *han bodde ju på familjehem, så vi snackade ju mycket om våra familjer hemma och sånt, eftersom att båda var placerade. Så pratade vi om hur tiden var innan vi blev placerade*. Åsa tillfrågas om hon minns vad Layth berättade för henne om det. Hon svarar, *nej*. Åsa tillfrågas om vad Layth berättade för henne om sitt familjehem. Åsa svarar, *jag minns inte*. Åsa tillfrågas om vad hon berättade för Layth. Åsa svarar, *att mitt familjehem var rätt bra.* Åsa tillfrågas om Layth någon gång utryckte sig om något som inte var bra på hans familjehem. Hon svarar, *nej, jag tror inte det*, *minns inte.*

Åsa tillfrågas om hon visste om att Layth hade rymt från familjehemmet. Hon svarar, *nej*. Åsa tillfrågas om hur hon fick reda på det. Hon svarar, *det står överallt också*. Åsa tillfrågas om Layth sagt något till henne om att rymma. Hon svarar, *nej, han hade aldrig sagt nåt sånt till mig.*

Åsa ombeds beskriva sin känsla när hon förstod att det var Layth det handlade om. Hon svarar, *jag blev chockad, jag trodde inte på det först*. Åsa tillfrågas om hon innan hon läste om vad som hänt, förstod att Layth råkat illa ut. Hon svarar, *nej*. Åsa tillfrågas om Layth och Mommo var på samma familjehem. Hon svarar, *nej, Mommo satt på HVB*. Åsa tillfrågas om hon vet hur de kände varandra. Hon

svarar, *det vet jag inte*. Åsa tillfrågas om hon någonsin haft kontakt med Mommo. Hon svarar, *nej*. Åsa tillfrågas om Laython pratade om Mommo med Åsa nån gång. Åsa svarar, *jag minns att han gjorde det men jag minns inte vad.*

Åsa informeras om att det av Layths telefons samtalslista framgår att de den 24 juli, klockan 23:20, pratade med varandra i cirka 20 minuter. Åsa tillfrågas om hon minns vad de då pratade om. Hon svarar, *nej*. Åsa tillfrågas om var hon bodde den 24 juli. Hon svarar, *här*. Åsa tillfrågas om var hon brukade vara när hon pratade med Laython. Åsa svarar, *i mitt rum.* Åsa tillfrågas om vad hon och Layth brukade prata om, om de pratade om planer, om vad de skulle göra. Hon svarar, *nej*. Åsa påminns om att hon tidigare i förhöret uppgett att de brukade prata om gemensamma vänner. Åsa säger spontant, *ja för han fick åka till Stockholm lite då och då, och då var han alltid i Alby och då var han med mina vänner som jag brukar vara med i Alby. Så vi pratade alltid vad han gjorde i Alby och sånt*.

Åsa informeras om att den 25 juli så skickade de SMS till varandra. Åsa tillfrågas om på vilket sätt de brukade skicka meddelanden. Hon svarar, *jag skrev lite överallt*, *på Snapchat, vanligt SMS och typ Insta. Om jag skrev på Insta, så skrev vi på Insta.* Åsa tillfrågas om varför de valde olika ställen för meddelanden. Hon svarar, *jag vet inte, ibland är jag bara inne på en app och då tänker jag skit samma jag orkar inte gå ut på den jag går in på, jag skriver här istället.*

Åsa tillfrågas om hon kommer ihåg om Layth skrev var han befann sig när de hade kontakt med varandra den 25 juli. Hon svarar, *jag minns ingenting vad vi skrev om ens.* Åsa informeras om att det för polisen är känt att Layth befann sig i Göteborg den 25 juli. Åsa säger spontant, *var han i Göteborg? Det har jag inte fått reda på*. Åsa tillfrågas om Layth någon gång uppgav att han var på något annat ställe än Nyköping eller Stockholm. Hon svarar, *nej, bara Nyköping och Stockholm hade vi kontakt.* Åsa tillfrågas om hon och Layth brukade fråga varandra var de var när de pratade med varandra. Åsa svarar*, att det är inget hon minns och hon tror inte det. Vad gör du brukade vi skriva till varandra, men inte vart du är och vem du är med.*

Åsa påminns om att hon ringde upp Layth den 27 juli, klockan 16:11. Åsa tillfrågas om hon minns var Layth då var. Hon svarar, *nej*. Åsa informeras om att Layth då var i Stockholm. Åsa tillfrågas om hon visste att det var den dagen han försvann. Åsa svarar, *nej, han slutade ju svara mig. Ingen aning.*

Åsa informeras om att det är den sista registrerade kontakten i Layths telefon. Åsa säger spontant, *men det är ju det samtalet som var typ en minut där han sa att han inte kunde snacka, med stressad röst.* Åsa tillfrågas om hon är säker på att det var Layth hon pratade med. Åsa svarar, *ja det lät som hans röst så antagligen.* Åsa tillfrågas om Layth hann säga till Åsa vem han var med då. Åsa svarar, *nej, han var jättestressad, han kunde bara fokusera på att inte säga nånting, bara att han inte kunde snacka.* Åsa tillfrågas om hon tror att Layth var ensam vid det samtalet. Hon svarar, *jag vet inte, ingen aning*.

Åsa tillfrågas om hon känner till någon fler kompis till Layth, förutom Mommo. Hon svarar, *ja, jag vet en kille, de brukade umgås i Stockholm*. Åsa tillfrågas om hon vill namnge killen. Hon svarar, *nej*. Åsa tillfrågas om hon tror att Layth var med den killen när han lät stressad. Åsa svarar, *nej.* Åsa tillfrågas om det är någon som hon har kontakt med. Hon svarar, *ja*. Åsa tillfrågas om hon och killkompisen har pratat om det som hänt. Hon svarar, *ja, när jag fick reda på att han blev mördad, för det var han som berättade. För jag brukade gå in på Aftonbladet och kolla, så gick jag in och kollade så var det sant, för jag trodde inte på han först*. Åsa tillfrågas om hon vet hur killkompisen fått reda på vad som hänt. Hon svarar, *nej, men han brukade vara inne på Aftonbladet*. Åsa tillfrågas om killkompisen också bor på HVB hem eller familjehem. Hon svarar, *nej, han bor hemma*. Åsa tillfrågas om hur hon känner honom. Hon svarar*, vi känner varandra genom Snap, sen träffades vi för han bodde jättenära mig då.*

Åsa tillfrågas om hon har någon aning om varför just Layth blivit utsatt. Hon svarar, *nej*. Åsa tillfrågas om hon har pratat med någon kompis, för att försöka lista ut varför. Hon svarar, *nej*. Åsa tillfrågas om hon har någon aning om vem som ligger bakom Layths död. Hon svarar, *nej, jag har ingen aning*. Åsa tillfrågas om hon har försökt ta reda på varför och vem. Hon svarar, *nej, han är borta, det är ingen mening med det*.

Åsa tillfrågas om den mobiltelefonen hon har med sig idag, är samma som hon tidigare använt i kontakten med Layth. Hon svarar, *ja*. Åsa tillfrågas om hon har Layths telefonnummer inlagt under kontakter i sin telefon. Hon svarar, *nej, jag tog bort det när jag fick veta, jag ville inte se det, för då började jag bara gråta*. Åsa tillfrågas om hon i sin telefon har kvar något kopplat till Layth. Hon svarar, *nej*.

Förhöret avslutas klockan 12:12

Polisen

PM

Layths föräldrar

Signerad av

Signerad datum

Enhet
Region Stockholm, Grova brott 1 Rgn Sthlm

Diarienr
5000-K927299-23

Uppgiftslämnare	Datum	Tid
Olsson, Camilla	2023-12-22	13:20

Beslag verkställt	Material för analys
Nej	Nej

Mottaget	Mottaget datum	Tid

Sätt på vilket uppgift lämnats

Upprättad av
Camilla Olsson

Uppgiften avser
Uppgifter om Layths föräldrar

Uppgift
Undertecknad har arbetat som Family Liaison Officer (FLO) i ärendet, vilket innebär en utredarroll med ansvaret att hålla kontakten med närstående och vara en länk mellan dem och utredningen. Den huvudsakliga arbetsuppgiften i det specifika ärendet har främst varit att lämna information löpande om vad som hänt i ärendet och försöka svara på anhörigas eventuella frågor som dykt upp.

I normala fall är det även FLO-utredarens ansvar att genomföra de förhör som ska hållas inom kretsen av brottsoffrets familj och närstående. I det här fallet har det dock inte varit möjligt eftersom Layths båda föräldrar är bosatt i Irak.

Layths pappa, Ibrahim Jasim Mohammed Al-Azzawi, har enligt uppgift från Migrationsverket fått sitt permanenta uppehållstillstånd återkallat, beslut om utvisning och återreseförbud.

Layths mamma, Narjis Adil Hasan Al-Kaabi, har enligt uppgift från Migrationsverket permanent uppehållstillstånd i Sverige. Hon har dock gjort en flyttanmälan till Skatteverket angående att hon och dottern ska återvända till Irak 2022-11-08. Ett ärende om återkallande av permanent uppehållstillstånd har lagts upp automatiskt efter att Skatteverket registrerat mamman som utvandrad. Beslut hade inte fattats i frågan den 11 augusti 2023.

Pinsp
Camilla Olsson

Polisen

PM

Folkbokföringsadress, Layth Al Al-Azzawi

Signerad av

Signerad datum

Enhet	Diarienr
Region Stockholm, Grova brott 1 Rgn Sthlm	5000-K927299-23

Uppgiftslämnare	Datum	Tid
Ståhl, Fredrik	2024-05-14	15:52

Beslag verkställt	Material för analys
Nej	Nej

Mottaget	Mottaget datum	Tid

Sätt på vilket uppgift lämnats

Upprättad av
Fredrik Ståhl

Involverade personer	Personnummer/Orgnr	Roll
Al-Azzawi, Layth Ibrahim Jasim		Berörd person

Uppgiften avser

Uppgift
Målsäganden Layth Al Al-Azzawi var vid tiden för brottet, 2023-07-27, folkbokförd på [redacted]

Enligt uppgifter från folkbokföringen var ovan adress aktuell som folkbokföringsadress från och med 2023-02-17

Polisen

PM

Kontakt med Abdellah Lasseq

Signerad av

Signerad datum

Enhet
Region Öst, Utredningssektion 1 PO Södermanland

Diarienr
5000-K927299-23

Uppgiftslämnare	Datum	Tid
Jangenstål, Moa	2023-07-30	07:22

Beslag verkställt	Material för analys
Nej	Nej

Mottaget	Mottaget datum	Tid

Sätt på vilket uppgift lämnats

Upprättad av
Moa Jangenstål

Uppgiften avser

Uppgift

Undertecknad tar via telefon 2023-07-30 kontakt med Abdellah Lasseq som är familjehemspappa och den som har ansvar över Layth.

Undertecknad ställer frågor till Abdellah om hans kontakt med Layth de senaste dagarna.

Abdellah uppger att han inte sett eller hört av Layth sedan i torsdags. (2023-07-27) Under fredagen (2023-07-28) försökte han ringa Layth flertalet gånger men då var Layth´s telefon avstängd. Under lördagen (2023-07-29) försökte han återigen ringa flertalet gånger, men Layth´s telefon var avstängd även då. Han uppmärksammade under lördagen ett kortköp med kreditkortet som Layth lånat. Ett köp på 11 kr på Pressbyrån i Järfälla registrerades och Abdellah trodde att Layth var i Stockholm hos flickvännen som han inte visste vart hon bodde. Han kontaktade även under lördagen företaget som HVB-placerat Layth samt socialjouren som fattade beslut om att ingen akut åtgärd behövdes tas. De skulle istället under söndagen (2023-07-30) jobba fram en handräckning.

// I tjänsten, pa Jangenstål BF/IGV 4 Nyköping.

Polisen

PM

Layths kreditkorts senaste användning

Signerad av

Signerad datum

Enhet
Region Stockholm, Grova brott 1 Rgn Sthlm

Diarienr
5000-K927299-23

Uppgiftslämnare	Datum	Tid
Sahlin, Ulf	2023-08-01	12:56

Beslag verkställt	Material för analys
Nej	Nej

Mottaget	Mottaget datum	Tid

Sätt på vilket uppgift lämnats

Upprättad av
Ulf Sahlin

Uppgiften avser

Uppgift

Undertecknad ringer upp Abdellah Lasseq som är familjehemspappa och har ansvar över Layth.

Lasseq tillfrågas om de senaste transaktioner som skett på Layths kreditkort.

Lasseq säger att den sista transaktionen som sker är 2023-07-27 ca 16:30 då Layth handlar för 19 kronor på Nära dig i Järfälla.

Det är det sista köp som görs med kortet.
Saldot på Layths konto efter köpet är 11.29 kronor.

Polisen

Förhör

Förhör 1

Signerat av

Signerat datum

Enhet
Region Stockholm, Grova brott 1 Rgn Sthlm

Diarienr
5000-K927299-23

Hörd person	Personnummer
Lasseq, Abdellah	

Den hörde är	ID Styrkt	Sätt	Ställning till misstänkt - målsägande - vittne
Vittne	Ja	Genom slagningar	Layths fosterfamilj

Tolk

Språk

Ytterligare information om anledning till förhör
Hörs gällande sin relation och iakttagelser med Layth

Underrättad om misstanke

Underrättad om 12 § FUK

Underrättad om rätt till försvarare

Godtar försvarare/biträde som rätten förordnar

Försvarare/biträde närvarande

Försvarare/biträde önskas

Förhörsledare	Förhörsdatum	Förhör påbörjat	Förhör avslutat
Camilla Olsson	2023-08-08	14:40	15:07

Förhörsplats	Typ av förhör	Förhörssätt
Nyköping, Vittnets bostad	RB 23:6	Ljudbandsförhör

Förhörsvittne

Utskrivet av
CO

Berättelse

Förhöret i sin helhet spelas in på ljudfil och sammanfattas nedan.
Förhörsledare (FL) Camilla Olsson och Ulf Sahlin.

Relationen mellan Abdellah och Layth

Abdellah ombeds börja med att berätta hur relationen såg ut över tid med Layth. Han uppger i huvudsak följande:

Den var bra. De började lära känna varandra när han blev placerad. Abdellah, Socialtjänsten och företaget som placerade Layth började arbeta med problematiken som fanns då. Det gick upp och ner. Främst handlade det om att Layth inte ville gå till skolan. De har försökt motivera honom och kommit överens med skolan om anpassningar som t.ex. att han bara skulle gå tre dagar i veckan i skolan med kontinuerliga avstämningar. Abdellah upplever att han kommit Layth nära.

FL frågar om Abdellah upplevde att Layth kunde anförtro sig till Abdellah och berätta saker som hände i livet. Han svarar till viss del. Vad som hände hemma och varför han blev placerad och att han saknade sin familj t.ex. Ibland sa Layth att han ville flytta tillbaka till Irak.

Abdellah tyckte det var jättebra att han öppnade upp och det tog han även upp med Socialtjänsten. Däremot det han inte berättade var vilka han umgicks med. Det har Abdellah försökt med många gånger. Han hade en tjej som han träffat i Stockholm som heter Dea som han åkte till ibland. Ibland frågade Abdellah efter tjejens föräldrars nummer så han kunde

kontrollera att det var okej för Layth att sova där. Då svarade han inte Abdellah alls. Efter det hade Abdellah ett möte med Socialtjänsten där de kom överens om att Layth bara skulle svara när Abdellah ringde så han visste att Layth mådde bra. Utmaningen var att Layth inte alltid sa när han tänkte åka iväg. Ibland gjorde han det och då kunde Abdellah planera och boka biljett. Layth fick åka en gång i månaden och träffa vänner eller flickvännen. Men han gjorde det två till tre gånger och oftast plankade han och betalade inte. När Abdellah ringde så sa Layth att han var med flickvännen eller kompisen Malek.

FL frågar om det stämmer att Layth slutade svara när Abdellah pressade honom. Han svarar ja.

27 juli – sista gången Abdellah såg Layth

Abdellah uppger att det var mellan klockan tolv och ett så kom Malek dit för han ville träffa Layth. Abdellah såg Malek där nere och sa till honom att inte vara inne på gården utan han fick vänta utanför. Abdellah frågade hur han kunde hjälpa honom. Malek sa att han ville ha sitt bälte från Layth. Abdellah frågade om det var Maleks bälte och han svarade ja. Abdellah gick upp till Layth som sov i sitt rum och sa till honom att Malek ville ha sitt bälte. Layth frågade då om han hade en vit jacka. Abdellah svarade att han inte visste och att Layth fick gå ut och prata med Malek. Därefter gick Abdellah ut och åkte iväg. Han vet därför inte om Layth gick ut då eller vad.

Därefter kom Abdellah tillbaka vid sex- sjutiden. Layth var då inte hemma så han provade att ringa men Layth svarade inte. Han försökte ringa hela kvällen men fick inget svar. Det var senaste gången de sågs.

FL frågar om det stämmer att det var Abdellah som uppmärksammade att Malek var där. Han svarar ja, det var för att han kom med bilen och såg då Malek utanför. Sedan gick Abdellah upp och frågade var bältet var.

Gällande bältet uppger Abdellah att han inte riktigt kommer ihåg vad Layth sa om det men tror att han kanske sa att det var hans egna bälte.

Vita jackan

På fråga hur det kommer sig att Layth frågar om Malek hade en vit jacka så vet han inte. Men han hade inte en vit jacka på sig när han kom. Han hade jeans och några skor men Abdellah kommer inte ihåg färg eller något.

FL frågar om de brukade låna kläder av varandra. Han svara ja, det brukade de göra. Abdellah köpte ett par Nikeskor som han lånade ut till någon annan. Det kan även vara en jacka som han lånar ut.

Sail Racing – jacka

Abdellah tillfrågas om skulden Layth hade för en jacka som han köpt. Han svarar att han sett den jackan hemma. Han köpte den hos en kille men betalade inte. Layth hade sagt till den killen att han skulle betala när han fick sin månadspeng. Killen hade sagt att han ville ha sina pengar så Layth bad om sin månadspeng i förväg. Abdellah uppger att han gav Layth månadspengen typ en vecka tidigare för att lösa skulden. När Abdellah frågade Layth om han hade fler skulder så fick han svaret att han hade lite fler men han skulle lösa det själv. Han berättade däremot inte vad det var för skulder.

FL frågar om Abdellah sett den här jackan och frågar om den var vit. Han svarar att den inte var vit och tillägger att det är en höst/vinterjacka. Det var inte den Layth menade när han frågade om Malek hade en vit jacka.

Abdellah säger att i samma veva så ville Layth även köpa ett par vita Nikeskor, så han bad om 1000 kronor från sin mamma. Mamman pratade då med Abdellah och frågade hur hon skulle skicka pengarna. Det var lite svårt så de bestämde istället att Abdellah skulle ge honom pengarna och Layth skulle köpa skorna samma dag. Abdellah la pengarna på Layths kort, men han använde det istället till SJ tåg till Göteborg 456 kronor och sedan något annat köp. Det sista köpet gjorde han i Järfälla för 19 kronor, tror Abdellah.

FL frågar om den jacka som nämnts i samband med inbrottet. Abdellah säger att Sail Racing jackan inte längre fanns hemma då så han tror det var den som försvann, men är inte riktigt säker.

FL frågar om det stämmer att han inte ville att Malek och Layth skulle ses den här dagen eller om det var av anledningen att han inte ville att Malek skulle komma in. Han svarar att han inte vill att Malek kom dit överhuvudtaget. Det beror på att de inte är bra för varandra. De beror även på att det finns barn i huset, det är tre lägenheter och ägaren vill inte att det kommer folk dit upp och ner eftersom de även haft inbrott. Abdellah har varit väldigt tydlig med det till Layth.

FL frågar om det var något särskilt med Malek som gjorde att han inte tyckte de var bra för varandra. Han svarar att han inte har något konkret men de åker till Stockholm utan att säga något till föräldrarna. Plankar på tåget, säger ingenting om var de befinner sig när han ringer. Det var det som inte kändes bra.

FL frågar om det stämmer att Abdellah aldrig såg när Layth och Malek träffades den här dagen. Han svarar nej precis, han åkte innan. På fråga säger Abdellah att ingen annan var hemma den dagen.

Två killar som fotades på gatan utanför lägenheten

Abdellah tillfrågas om tidigare uppgifter han lämnat gällande två andra personer som han även fotat av, om han kommit på vad någon av dem heter. Han svarar ja. Abdellah skickade bilden till hyresvärden som i sin tur pratat med någon somalier som visste att killen till höger i bild heter Jonas och är från Eritrea. Han visste inte vem den andra personen i bild var. Det var inte första gången de kom och det var därför Abdellah fotade dem.

FL frågar om Abdellah vet någon annan person som kan tänkas veta vem den andra personen i bild är. Han svarar nej.

Uppgifterna gällande hot mot Layth

Abdellah berättar det är hoten om att betala tillbaka skulderna för bl.a. jackan. Layth har inte bekräftat att han blev hotad utan han tänkte så utifrån hur Layth pratade om det när han sa att han vill ha pengarna nu. Det är en känsla från Abdellahs sida.

Gällande uppgiften att folk letade efter Layth säger Abdellah att en tjej som heter Dalila ringde till Abdellah under torsdagen och undrade var Layth var. Hon hade fått numret av sin pappa som Abdellah känner. Han berättade för henne att han inte var hemma och att han inte svarade när han ringde. Abdellah lämnade Layths nummer till henne. Hon visste inget men ville fråga Layth något som hon inte berättade.

FL frågar om Layth aldrig berättade vem han var skyldig pengar. Det har han inte berättat, men Abdellah visste att han hade köpt den här jackan.

Abdellah tillfrågas om uppgiften om att Layth har ovänner. Att de ibland är vänner och ibland

ovänner. Han svarar att Layth ibland skrattar i telefonen och ibland är de ovänner och skriker mot varandra typ "dra åt helvete" eller liknande. Abdellah vet inte vilka han pratar med då.

FL frågar vad Abdellah fick för känsla av hur Layth tyckte om killarna som stod utanför där ena killen heter Jonas. Han svarar att de var vänner. Layth brukade gå ut när de kom förbi så Abdellah upplevde inte att de var ovänner eller så.

FL frågar om Layth har några fler vänner som han inte nämnt. Han svarar ingen vad han vet. Han säger inte så mycket om sina vänner. Det var det som var det stora bekymret. Abdellah har inte haft kontakt med några vänners föräldrar heller. Gällande flickvännen Dea så vet inte Abdellah om det finns någon annan som kan veta vem hon är.

Layths mobil
Abdellah uppger att Layth hade en vit Iphone 8 med mobilnummer som antecknas i separat PM. Han hade bara ett nummer.

Resan till Göteborg
Abdellah vet inte vem Layth besökte där mer än att det var någon som tidigare bodde i Nyköping. Han åkte med sin flickvän och det var på onsdagen. Han brukar inte vara i Göteborg utan i Stockholm brukar han vara. Abdellah känner inte till några andra konstiga resor som Layth gjort mer än att han åker till Stockholm.

Masom
Abdellah tillfrågas om Masom som även han är familjehemsplacerad hos Abdellah. Han berättar att Masom bott där i över två år. Relationen mellan Masom och Layth var att de brukade umgås hemma. De fiskade ibland och spelade spel. De har inga gemensamma kompisar eller umgås på annat vis utanför. Abdellah uppger att de är helt olika som personer.

FL frågar om Abdellah känner till någon som heter Dia. Han svarar nej, det är Dea som är flickvännen. Han känner inte till om Masom och Dea känner varandra utan bara att hon är Layths flickvän.

Abdellah tillfrågas om han vet vem Hamoudi är. Han svarar nej, det är pappan som skickade alla dessa via WhatsApp till Abdellah som han sedan skickade vidare till polisen. Han skickade även två bilder på Layth och annat från Snap. Allt har han skickat vidare till polisen. Pappan har inte sagt var han i sin tur fått dessa bilder från.

Abdellah tillfrågas om det finns någon annat han vill berätta som vi glömt att fråga om. Han svarar nej ingen ny information.

Förhöret avslutas kl. 15.07

Polisen

Tjänsteanteckning

Layths mobilnummer

Signerad av

Signerad datum

Enhet
Region Stockholm, Grova brott 1 Rgn Sthlm

Diarienr
5000-K927299-23

Uppgiftslämnare	Datum	Tid
Olsson, Camilla	2023-08-09	15:18

Beslag verkställt	Material för analys
Nej	Nej

Mottaget	Mottaget datum	Tid

Sätt på vilket uppgift lämnats

Upprättad av
Camilla Olsson

Uppgiften avser
Kontaktuppgifter Layth

Uppgift
I samband med förhör med Abdellah Lasseq (Layths familjehemspappa) 8 augusti uppgav han att Layth hade en vit Iphone 8 med telefonnummer 0762280148.

Polisen

Tjänsteanteckning

Kontroll Layths mobiltelefon hos operatörerna

Signerad av

Signerad datum

Enhet
Region Stockholm, Grova brott 1 Rgn Sthlm

Diarienr
5000-K927299-23

Uppgiftslämnare	Datum	Tid
Dypbukt, Kent	2024-09-06	07:46

Beslag verkställt	Material för analys
Nej	Nej

Mottaget	Mottaget datum	Tid

Sätt på vilket uppgift lämnats

Upprättad av
Kent Dypbukt

Uppgiften avser
Kontroll Layths mobiltelefon hos operatörerna

Uppgift
2024-09-05 skickades en förfrågan till samtliga fyra mobila nätägare i Sverige (Tele2, Telia, Telenor och Hi3) för att kontrollera om IMEI-nummer 35607909219770, som var den mobiltelefon som Layth Al-Azzawi brukade vid brottet, förekommit i deras mobilnät. Samtliga operatörerna svarade att aktuellt mobiltelefon (IMEI) inte förekommer i deras nät vilket i praktiken betyder att IMEI-numret i vilket fall inte förekommit under de senaste tre (3) månaderna i deras nät.

Polisen

PM

Datum 2024-08-26

Informationsklass Ej klassad

Diarienr (åberopas) K927299-23

Polismyndigheten
Martin Holm

Sammanställning Layth och Maleks resa till Göteborg 25-26 Juli

Detta PM upprättas i syfte att sammanställa den information som inhämtats i utderdningen angående Malek och Layths resa till Göteborg samt rörelse där.

Layth och Malek åker på morgonen den 25 juli från Nyköping till Stockholm för att senare på dagen fortsätta till Göteborg. Nedan redovisas det som framkommit.

25 juli 10:22 Sergels Torg, Stockholm

Layth och Malek kan ses på övervakningskamera på Sergels torg.

Layth och Malek tillsammans med tre tjejer på Sergels torg.

Ur förhör med Malek: *"När det gäller Göteborgsresan reste Layth och Malek upp till Stockholm för Layth skulle möta de där tjejerna. Tjejerna var födda 07 och 08 och bor i Stockholm. En heter Stella, Emilia och Idi. Det var ytterligare två tjejer till som Malek inte minns namnet på. De träffade tjejerna på Gallerian vid T-Centralen. De åkte sedan mot Göteborg och det var bara Malek som hade betalat sin biljett de andra "plankade". Anledningen till att de skulle åka till Göteborg var att de skulle gå på någon fest där."*

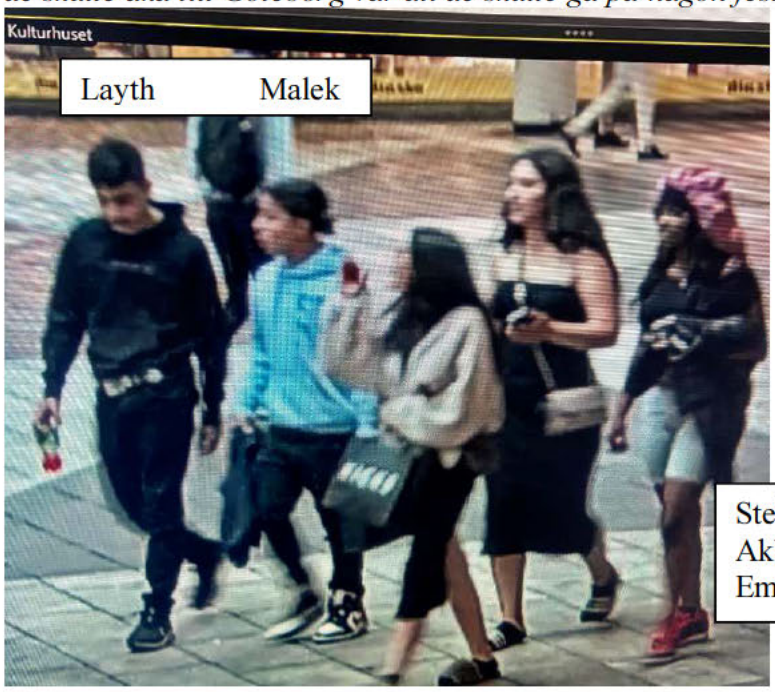

Stella Konstantinou.
Akbas Idilyaren.
Emilia Bangura.

Klockan 15:01 kopplar Malek och Layths telefoner upp i Södertälje och rör sig sedan söderut. Uppkopplingarna följer järnvägen och de kopplar upp vid Göterborgs centralstation klockan 20:31.

25 juli 20:31-21:09

Layht och Malek kopplar upp i Göteborg och rör sig norrut mot Angered.

46762280148_Layht Al-Azzawi_Tele2	2023-07-25	20:31:01	00:01:05	Göteborgs Centralstation 0°
46762280148_Layht Al-Azzawi_Tele2	2023-07-25	20:39:29		T2-ANGEREDSTORG 310°
46763171676 Malek Sammak Hi3G Tele	2023-07-25	21:04:15	00:01:41	Marieholmsgatan 42-46 30°
46763171676 Malek Sammak Hi3G Tele	2023-07-25	21:09:15	00:00:06	Norr om Hjällboskolan - Hjällbovägen 2 / I

25 juli 20:00-21:00

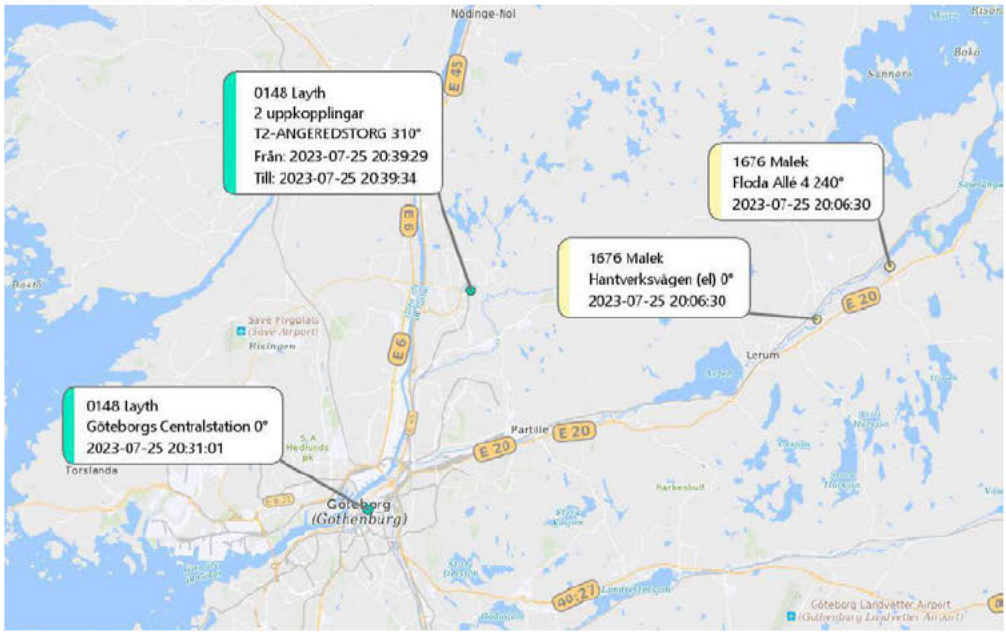

Ur förhör med Malek: ***"Malek förevisas bild 1***. *Malek säger att det är han och Emilia och det står Angered centrum. Det är Malek som har tagit bilden"*. Tidstämpeln på bilden är kl. 21:47

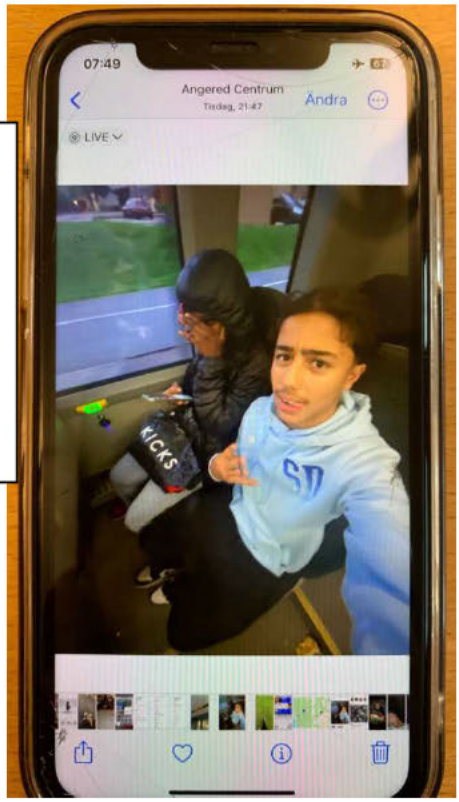

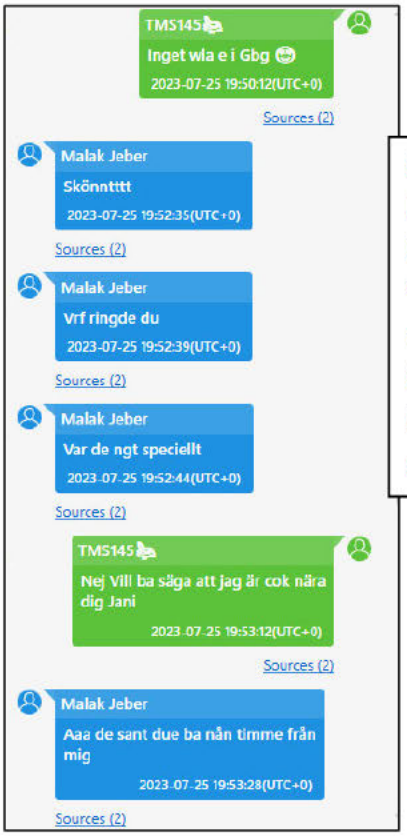

25 juli 21:50 (UTC +2)
Instagram
Malek skriver till aliaset ”Malak Jeber” i en chatt via instagram att han är i Göteborg.
Bild från Maleks mobiltömning (BG86359-1)

25 Juli 21:00-22:00

Malek och Lyth har uppkollingar runt Angered och Gårdsten.

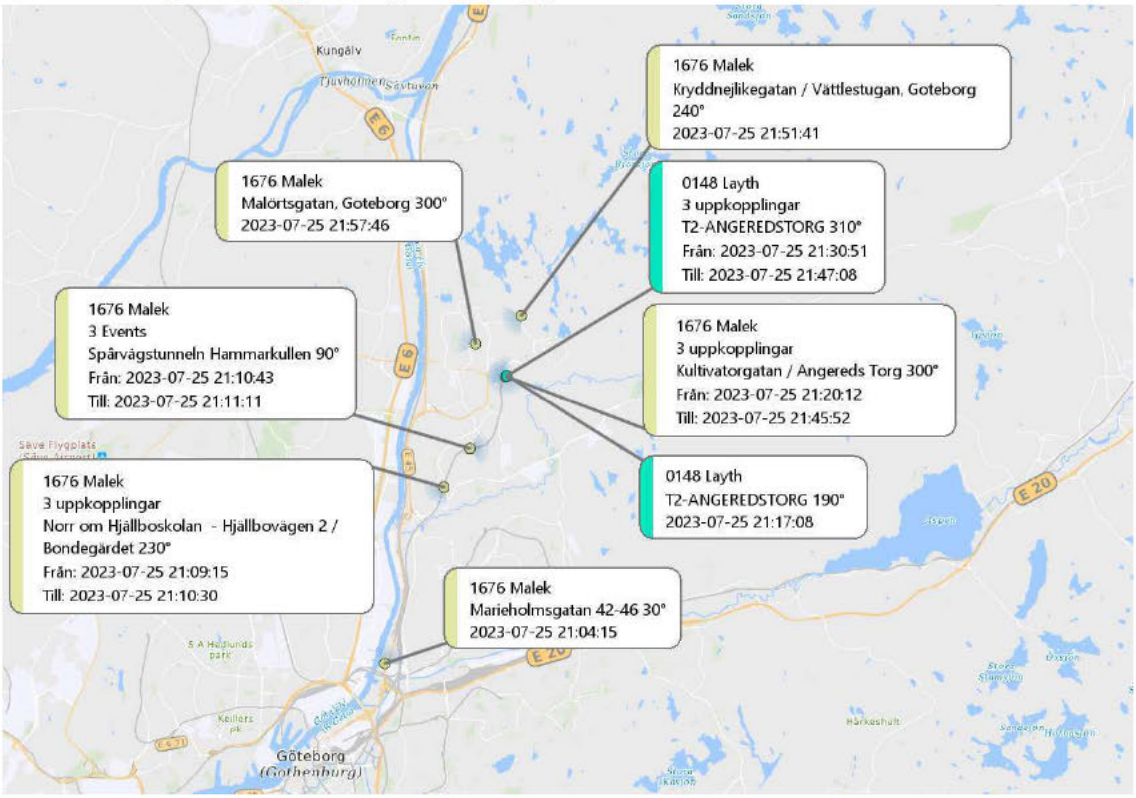

I tömningen av Maleks mobiltelefon (BG86359-1) kan vi se en sökning i Apple Maps på "Nordstaden", sökningen är gjord 2023-07-26 klockan 01:50.

Name	Time	Latitude	Longitude	Address	Type	Source
Nordstaden	2023-07-26 01:50:07(UTC+2)	57.7092881	11.9697983	Göteborg, Västra Götalands Län, Sverige	Searched	Apple Maps
Nordstaden	2023-07-26 01:50:08(UTC+2)	57.7092881	11.9697983	Göteborg, Västra Götalands Län, Sverige		Apple Maps

26 Juli 02:51 Centralstationen på Drottningtorget

Layth och Malek kan ses på övervaknings tillsammans med tre tjejer utanför Centralstationen

26 juli 03:03 Drottningtorget, Östra nordstan

HR från Nordstan Göteborg, K908444-23[1]. Där anmälan om ofredande av Lucia upprättades i Göteborg 2023-07-26.

Layth och Malek kontrollerades tillsammans med Stella, Florin, Akbas samt Lucia som anmälde ofredandet[2]

2023-07-26 03:03:23	8001, KONTROLL PERSON/FORDON	5501-20230726-0117 / 5501	TEL	GRUND
Prio.:(2) 2 SKYNDSAMT	KONTROLL PERSON/FORDON	SGBG/CITY	Ansvarig tjg nr:078701	
Operatör:5GULO	Operatör:5MJAN	550110 (6404598,1271636)	-RLC55-121	

Adressinformation	
DROTTNINGTORGET	
DROTTNINGTORGET, ÖSTRA NORDSTADEN, GÖTEBORG, 41103	
Platsinfo:	[X] Adressvaliderad

Åtgärdskod
ANMÄLAN
KLAR FÖR AVSLUT

[1] PM: HR [redacted]

[2] PM: [redacted] Göteborg närvarande personer

26 juli

Vi kan se utifrån Layth och Maleks telefonuppkopplingar att de vid klockan 06:00 börjar röra sig norrut.

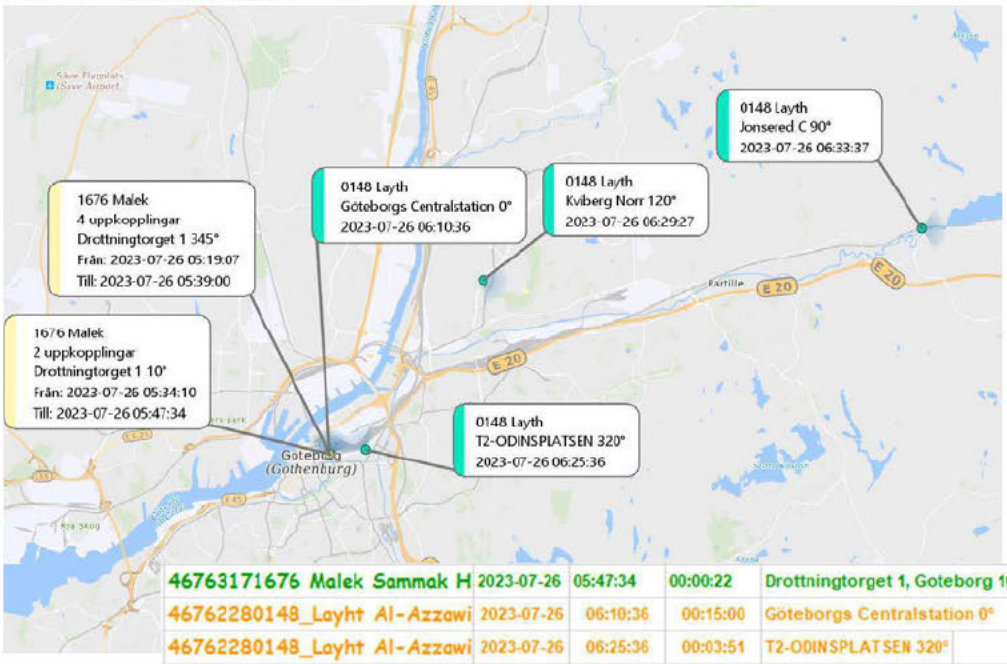

46763171676 Malek Sammak H	2023-07-26	05:47:34	00:00:22	Drottningtorget 1, Goteborg 10°
46762280148_Layht Al-Azzawi	2023-07-26	06:10:36	00:15:00	Göteborgs Centralstation 0°
46762280148_Layht Al-Azzawi	2023-07-26	06:25:36	00:03:51	T2-ODINSPLATSEN 320°
46762280148_Layht Al-Azzawi	2023-07-26	06:29:27	00:04:10	Kviberg Norr 120°
46762280148_Layht Al-Azzawi	2023-07-26	06:33:37	00:00:25	Jonsered C 90°
46762280148_Layht Al-Azzawi	2023-07-26	06:34:14	00:00:51	Solås, Lerum 190°

Malek har berättat i förhör att han tror att han och Layth lämnade Göteborg med tåg runt 08:00. Ur förhör med Malek: *"tåget ska ha avgått från Göteborg på morgonen den 26 juli, Malek kan inte säga exakt tid men runt 08 på morgonen".*

Layth köper nedan resor på kontokort kopplat till Lasseq Abdellah[3]

AXZ2305X Distributionssätt Sista betalningsdatum Betalningssätt Totalpris inkl. moms
Hämta på Pressbyrån/7-Eleven 2023-07-26 23:59 Kontokort 466,00 SEK (26,38 SEK)

Referens/Tillfällig resenär
Namn
Leytn Ibra

2023-07-26 06:24-08:30 (0) Göteborg C - Katrineholm C (Sista Minuten, Enkel) Internet Wi-Fi Barn 14 år 422/5/59F Leytn Ibra Tillfällig 233,00 SEK

2023-07-26 06:24-08:30 (0) Göteborg C - Katrineholm C (Sista Minuten, Enkel) Internet Wi-Fi Barn 13 år 422/5/60G Malek Ibra Tillfällig 233,00 SEK

589973******5548	ACCEPTED	466,00	2023-07-26 06:21	SJ GÖTEBORG C	>STOCKHOLM	>SE

[3] PM: Resor Layth, Göteborg

Tågresan som Layth köper går mellan Göteborg och Katrineholm för att sedan fortsätta med buss från Katrineholm till Nyköping. Layth kopplar upp på sin hemmamast igen vid klockan 09:58

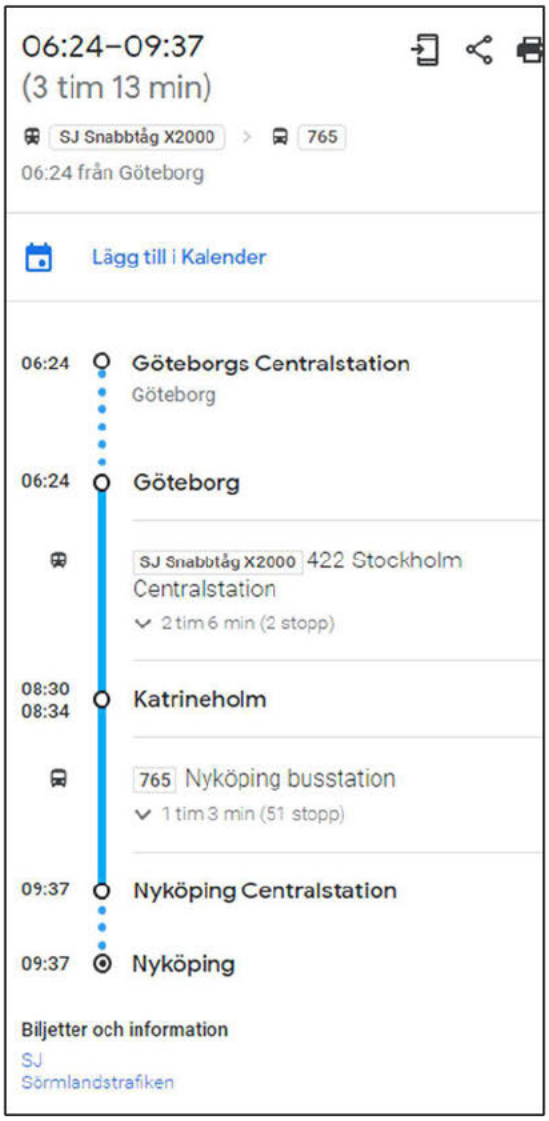

46762280148_Layht Al-A	2023-07-26	09:58:26	00:04:20	Nyköpings hamn 345°
46762280148_Layht Al-A	2023-07-26	09:58:49	00:01:09	Nyköpings hamn 345°

Polisen

PM

Datum 2023-10-03

Diarienr (åberopas) K927299-23

Polismyndigheten
Martin Holm

Resor

Nedan kontokortsköp är gjorda via kontokort från Lasseq Abdellahs konto i SEB. Brukaren av kontokortet är Layth Al-Azzawi.

Amount	Date / Time	Merchant			
186,00	2023-07-25 19:55	VASTTAGEN	>SKOVDE	>SE	
62,00	2023-07-25 20:17	VASTTAGEN	>SKOVDE	>SE	
466,00	2023-07-26 06:21	SJ GÉTEBORG C	>STOCKHOLM	>SE	
82,00	2023-07-26 06:40	SJ AB OMBORD	>STOCKHOLM	>SE	

Vi begärde in information om respektive betalning från Västtågen respektive SJ AB.

25 juli 2023, 19:55 - 186,00 SEK - VÄSTTÅGEN

25 juli 2023, 20:17 - 62,00 SEK - VÄSTÅGEN

De verkar vara sålda på ett pendeltåg från Alingsås mot Göteborg med avgångstid klockan 19:50. Det är i alla fall så som tågvärden ställt in systemet.

Köpet på 186 kr avser tre likadana enkelbiljetter (pappersbiljetter) för 1 ungdom och zon A+B. De är alltså sålda ca 19:55 och har biljettnummer (14-101-1-380634, 14-101-1-380635 och 14-101-1-380636).

Systemet loggar inte position men utifrån tidtabellen kan man anta följande:

Tågets avgångstid är 19:50 enligt tidtabell och första stopp är Västra Bodarna klockan 19:55. Andra stopp är Norsesund 19:58. Biljetterna är alltså troligen sålda till någon som klivit på i Alingsås eller Västra Bodarna. Biljetterna gällde för fritt resande i zonerna A och B i 180 minuter.

Det andra köpet avser ytterligare en enkelbiljett (nummer 14-101-1-380638) ungdom zon A+B och är såld 20:17. Tågets tidtabell säger att Aspen angörs 20:14 och Jonsered först 20:18. Jonsered ligger dessutom i zon A så det räcker med en billigare biljett för resa in till Göteborg. Den fjärde resenären klev nog alltså på någonstans i Lerums kommun (Norsesund – Aspen).

26 juli 2023, 06:21 - 466,00 SEK – SJ AB

AXZ2305X Distributionssätt Sista betalningsdatum Betalningssätt Totalpris inkl. moms
Hämta på Pressbyrån/7-Eleven 2023-07-26 23:59 Kontokort 466,00 SEK (26,38 SEK)

Referens/Tillfällig resenär
Namn
Leytn Ibra

2023-07-26 06:24-08:30 (0) Göteborg C - Katrineholm C (Sista Minuten, Enke
l) Internet Wi-Fi Barn 14 år 422/5/59F Leytn Ibra Tillfällig 233,00 SEK

2023-07-26 06:24-08:30 (0) Göteborg C - Katrineholm C (Sista Minuten, Enk
el) Internet Wi-Fi Barn 13 år 422/5/60G Malek Ibra Tillfällig 233,00 SEK

Polisen

PM

Tågresa Nyköping - Stockholm 25 juli

Signerad av

Signerad datum

Enhet
Region Stockholm, Grova brott 1 Rgn Sthlm

Diarienr
5000-K927299-23

Uppgiftslämnare	Datum	Tid
Lindborg, Frida	2023-08-17	13:23

Beslag verkställt	Material för analys
Nej	Nej

Mottaget	Mottaget datum	Tid

Sätt på vilket uppgift lämnats

Upprättad av
Frida Lindborg

Uppgiften avser

Uppgift

Den 25 juli kan vi se hur Malek och Layth rör sig från Nyköping till Stockholm, och enligt uppkopplingar kommer de fram till Stockholm runt klockan 10:18 den 25 juli.

Kollar man hur tågen går på vardagar runt den tiden mellan Nyköping och Stockholm så finns det ett tåg som avgår 09:14 och är framme i Stockholm 10:13, enligt SJs hemsida.

Enligt en chatt mellan Abdullahi och Loco2.0 så skriver Abdullahi att den som ska göra ett jobb sagt att denne ska lämna tågstationen klockan 09.13.

09:14–10:13 fr. **156:-**

Restid 59 min, 0 byten 2 klass

Mälartåg Regional, Tåg 224

Polisen

PM

Tågresor Nyköping - Stockholm 27 juli

Signerad av

Signerad datum

Enhet
Region Stockholm, Grova brott 1 Rgn Sthlm

Diarienr
5000-K927299-23

Uppgiftslämnare	Datum	Tid
Asplund, Caroline	2024-05-20	10:20

Beslag verkställt	Material för analys
Nej	Nej

Mottaget	Mottaget datum	Tid

Sätt på vilket uppgift lämnats

Upprättad av
Caroline Asplund

Uppgiften avser

Uppgift

Med anledning av målsägaren Layth Al-Azzawi och Malek Sammaks tågresa från Nyköping till Stockholm den 27 juli samt Malek Sammaks tågresa från Stockholm tillbaka till Nyköping den 27 juli, så har kontakt tagits med SJ och Trafikverket.

När kontakt togs med SJ för att begära ut eventuella boknings- och biljettuppgifter för respektive tågresa så hade uppgifterna redan gallrats.

Efter analys av telefonuppkopplingar för Layth och Malek så är bedömningen att de har tagit tåget med avgång kl 14:14 från Nyköpings Central, och med ankomst kl 15:10 på Stockholms Central (enligt tidtabell SJ).

Gällande Maleks hemresa så är bedömningen att han har tagit tåget med avgång kl 18:43 från Stockholms Central, och med ankomst kl 19:45 på Nyköpings Central (enligt tidtabell SJ).

För att kontrollera de exakta avgångs – och ankomsttiderna för dessa tåg den 27 juli 2023 har kontakt tagits med Trafikverket.

Respektive tåg har avgått och ankommit i princip enligt tidtabell:

- Tåget från Nyköping avgick kl 14.15 och ankom Stockholm kl 15:12
- Tåget från Stockholm avgick kl 18:44 och ankom Nyköping kl 19:44

Se bilagor inkomna från Trafikverket.

TRAFIKVERKET

Tågföring

OTN: 234 Benämning: 234 Datum: 2023-07-27

Tågläge: 2265 med utgångsdatum 2023-07-27

OTN	Planerad tid	Plats	Riktning	Tids-avvikelse	Nivå1	Nivå2	Nivå3	Orsakande OTN	Händelse-nummer
234	14:15	Nyköping c	Avgång	-1					
234	14:19	Sjösa	Avgång	-1					
234	14:25	Tystberga	Avgång	-1					
234	14:28	Lästringe	Avgång	-1					
234	14:36	Vagnhärad	Ankomst	-2					
234	14:37	Vagnhärad	Avgång	-1					
234	14:43	Hölö	Avgång	-2					
234	14:48	Järna	Avgång	-2					
234	14:51	Södertälje syd övre	Ankomst	-1					
234	14:52	Södertälje syd övre	Avgång	-1					
234	14:55	Malmsjö	Avgång	-1					
234	14:58	Björnkulla	Avgång	0					
234	15:00	Flemingsberg	Ankomst	-1					
234	15:01	Flemingsberg	Avgång	0					
234	15:03	Huddinge	Avgång	-1					
234	15:03	Stuvsta	Avgång	0					
234	15:06	Älvsjö	Avgång	-1					
234	15:07	Årstaberg	Avgång	-1					
234	15:09	Stockholm Södra	Avgång	-1					
234	15:12	Stockholm C	Ankomst	-2					

Nyköping - Stockholm, 2024-05-20 10:20 dianienr: 5000-K927299-23

TRAFIKVERKET

Tågföring

OTN: 245 Benämning: 245 Datum: 2023-07-27

Tågläge: 2263 med utgångsdatum 2023-07-27

OTN	Planerad tid	Plats	Riktning	Tids-avvikelse	Nivå1	Nivå2	Nivå3	Orsakande OTN	Händelse-nummer
245	18:44	Stockholm C	Avgång	0					
245	18:45	Stockholm Södra	Avgång	3	Driftledning	Personal	Driftledningspersonal		4318386
245	18:47	Årstaberg	Avgång	2					
245	18:49	Älvsjö	Avgång	2					
245	18:51	Stuvsta	Avgång	1					
245	18:52	Huddinge	Avgång	1					
245	18:54	Flemingsberg	Ankomst	1					
245	18:55	Flemingsberg	Avgång	1					
245	18:56	Björnkulla	Avgång	2					
245	19:00	Malmsjö	Avgång	2					
245	19:04	Södertälje syd övre	Ankomst	0					
245	19:05	Södertälje syd övre	Avgång	1					
245	19:10	Järna	Avgång	0					
245	19:12	Hölö	Avgång	2					
245	19:19	Vagnhärad	Ankomst	0					
245	19:20	Vagnhärad	Avgång	1					
245	19:28	Lästringe	Ankomst	-1					
245	19:29	Lästringe	Avgång	0					
245	19:32	Tystberga	Avgång	0					
245	19:39	Sjösa	Avgång	0					
245	19:44	Nyköping c	Ankomst	-2					
245	19:46	Nyköping c	Avgång	-1					
245	19:50	Enstaberga	Avgång	-2					
245	19:53	Jönåker	Avgång	-1					
245	19:59	Ålberga	Ankomst	-2					
245	20:00	Ålberga	Avgång	2					

Stockholm - Nyköping, 2024-05-20 10:20 dianienr: 5000-K927299-23

TRAFIKVERKET

Tågföring

OTN: 245 Benämning: 245 Datum: 2023-07-27

Tågläge: 2263 med utgångsdatum 2023-07-27

OTN	Planerad tid	Plats	Riktning	Tids-avvikelse	Nivå1	Nivå2	Nivå3	Orsakande OTN	Händelse-nummer
245	20:10	Kolmården	Ankomst	1					
245	20:11	Kolmården	Avgång	2					
245	20:17	Getå	Avgång	1					
245	20:21	Åby södra	Avgång	2					
245	20:26	Norrköpings c	Ankomst	2					

Stockholm - Nyköping, 2024-05-20 10:20 diarienr: 5000-K927299-23

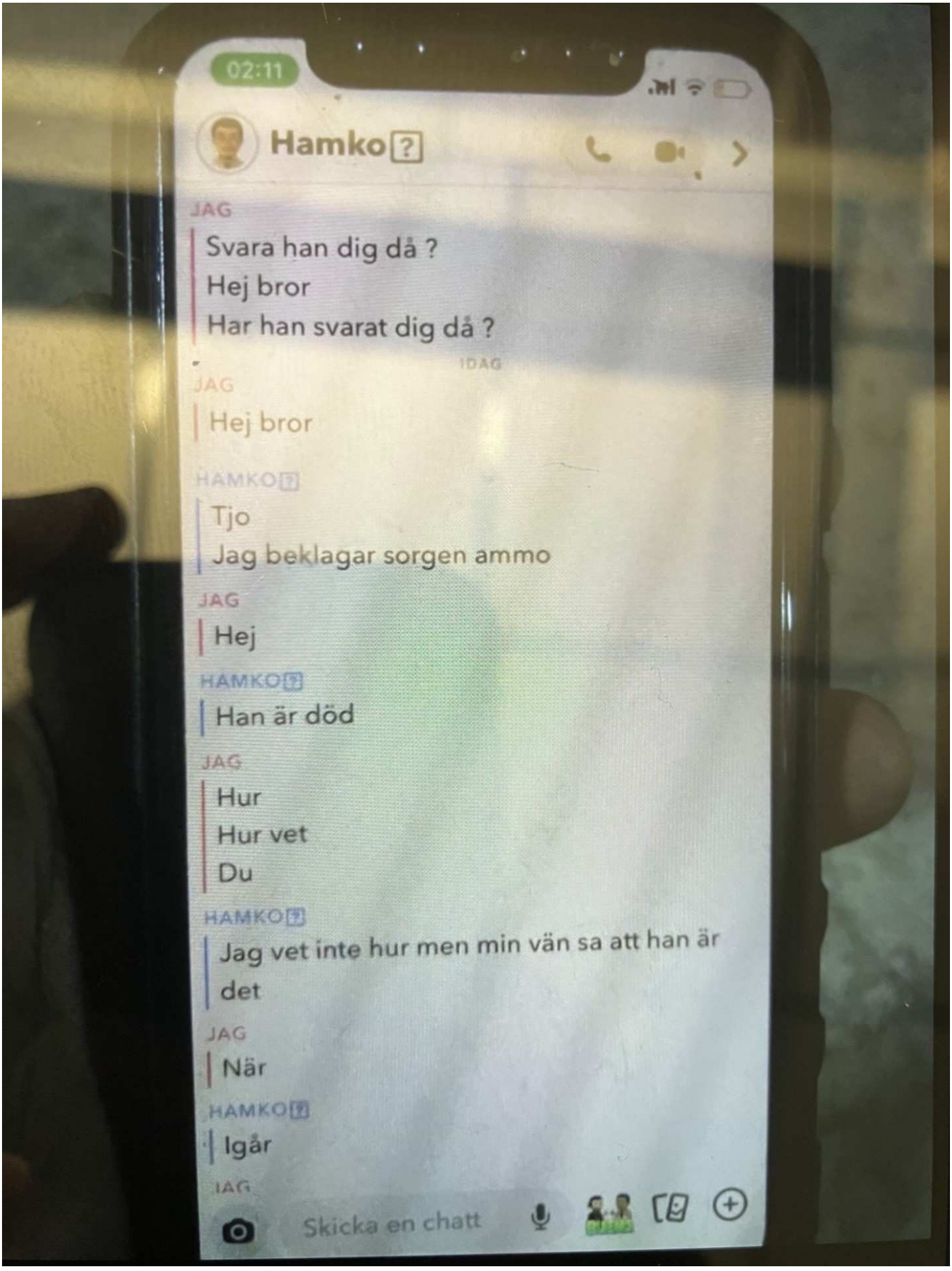
02:11
Hamko
JAG
Svara han dig då ?
Hej bror
Har han svarat dig då ?
IDAG
JAG
Hej bror
HAMKO
Tjo
Jag beklagar sorgen ammo
JAG
Hej
HAMKO
Han är död
JAG
Hur
Hur vet
Du
HAMKO
Jag vet inte hur men min vän sa att han är
det
JAG
När
HAMKO
Igår
JAG
Skicka en chatt

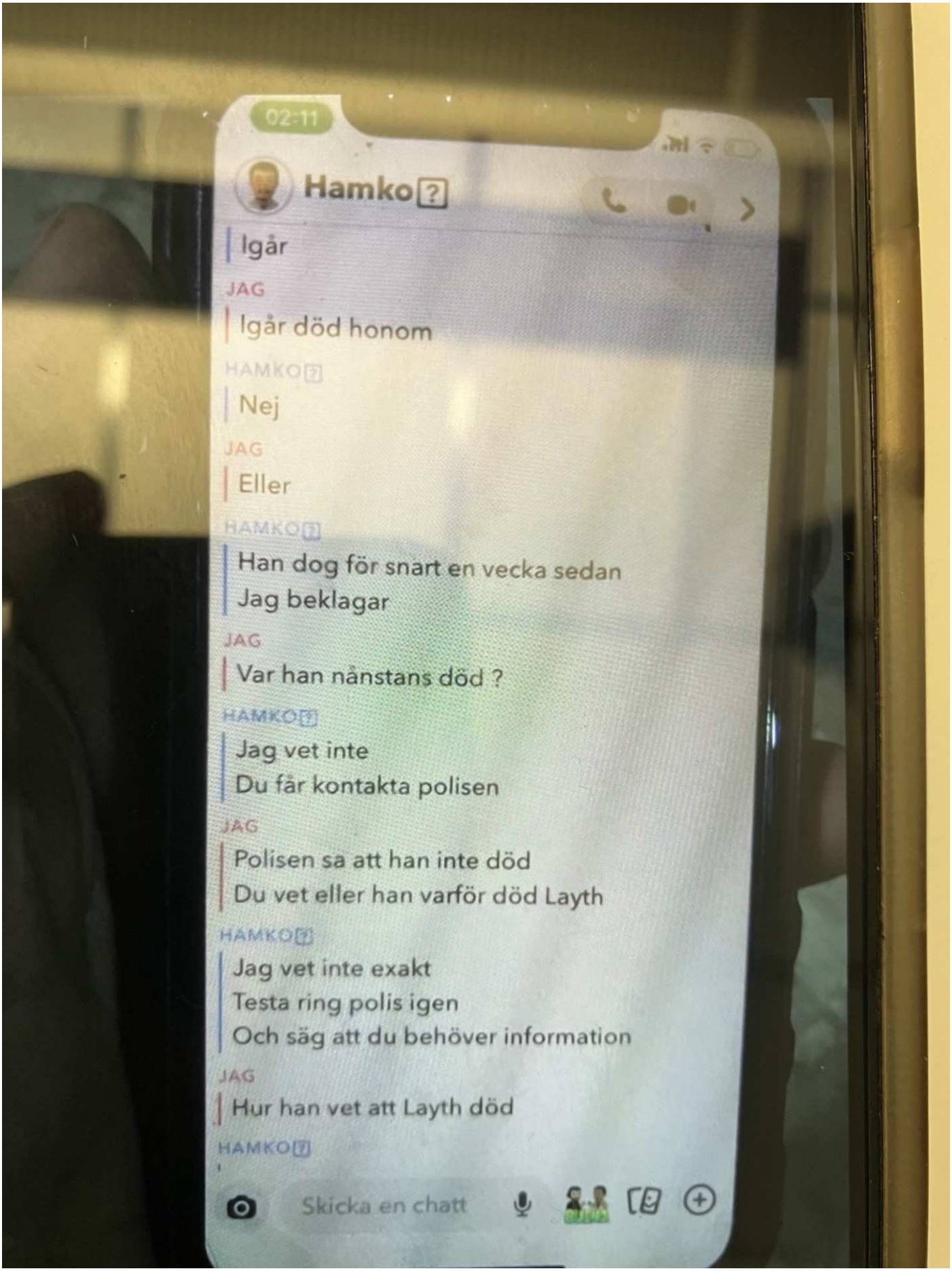
02:11
Hamko
Igår
JAG
Igår död honom
HAMKO
Nej
JAG
Eller
HAMKO
Han dog för snart en vecka sedan
Jag beklagar
JAG
Var han nånstans död ?
HAMKO
Jag vet inte
Du får kontakta polisen
JAG
Polisen sa att han inte död
Du vet eller han varför död Layth
HAMKO
Jag vet inte exakt
Testa ring polis igen
Och säg att du behöver information
JAG
Hur han vet att Layth död
HAMKO
Skicka en chatt

Polisen

PM

"Koba" - Jakub Batko

Signerad av

Signerad datum

Enhet
Region Stockholm, Grova brott 1 Rgn Sthlm

Diarienr
5000-K927299-23

Uppgiftslämnare	Datum	Tid
Asplund, Caroline	2024-09-04	14:53

Beslag verkställt	Material för analys
Nej	Nej

Mottaget	Mottaget datum	Tid

Sätt på vilket uppgift lämnats

Upprättad av
Caroline Asplund

Uppgiften avser

Uppgift

Initialt i ärendet framkom uppgifter om en kille med smeknamn "Koba".

2023-08-14 inkom skärmdumpar från målsägaren Layths pappa Ibrahim (se även separat PM). Skärmdumparna visade en konversation på Snapchat mellan Ibrahim och ett alias identifierat till Emilia Bangura (Emilia var 13 år vid tillfället). I konversationen framgår det att Ibrahim erbjuder sig att swisha Emilia ifall hon berättar vem som tagit Layth. Emilia svarar i konversationen "Koba", "heter han" (se bilaga 1).

I förhör 2023-09-21 uppger Emilia att det är hon och två till personer (som hon inte vill berätta vilka det är) som varit med och skrivit till Layths pappa på Snapchat. Hon uppger följande kring Koba: *"Emilia säger att Koba är en vän till Malek. Koba är äldre än Emilia, han bor i Stockholm och är lång. Emilia säger att Malek skickat foto på honom och Koba från ett tillfälle då de är och provar skor. Emilia vill inte berätta något mer om Koba och vet inte varför någon skrev att han varit med och tagit Layth".*

I förhör 2023-08-23 med Malek Sammak uppger han att han, Aziz och Abdullahi brukade hänga i Hässelby med bland andra Koba // *Malek säger att de brukar vara med Matin, Koba och Kris. Koba är 17 år och lång" //*

JAKUB [redacted]

"Koba" har i utredningen identifierats som Jakub [redacted], personnummer [redacted]

Samtals-och datalistor Jakub [redacted]

I telefonextraktion gällande Malek Sammak finns en kontakt vid namn "Jackub" med tillhörande telefonnummer 072[redacted]

I telefonextraktion gällande Abdullahi Idris (BG86507-1) finns kontakten "Kuba" med samma telefonnummer, 072[redacted].

Telefonnumret kopplas, via polisens utredningssystem Durtvå, till Jakub [redacted], [redacted].

Historiska samtals- och datalistor har inhämtats på telefonnummer 467[redacted] för perioden 2023-06-21 – 2023-09-22 från operatören Telenor.

Under majoriteten av perioden är det bara inkommande poster. Detta kan indikera på att telefonen inte har kontakt med nätet (vilket tyder på att telefonen varit avstängd). Det finns inga utgående samtal från 2023-07-17 – 2023-09-22 men flera vidarekopplingar, vilket också tyder på att telefonen varit avstängd.

// Insp C Asplund

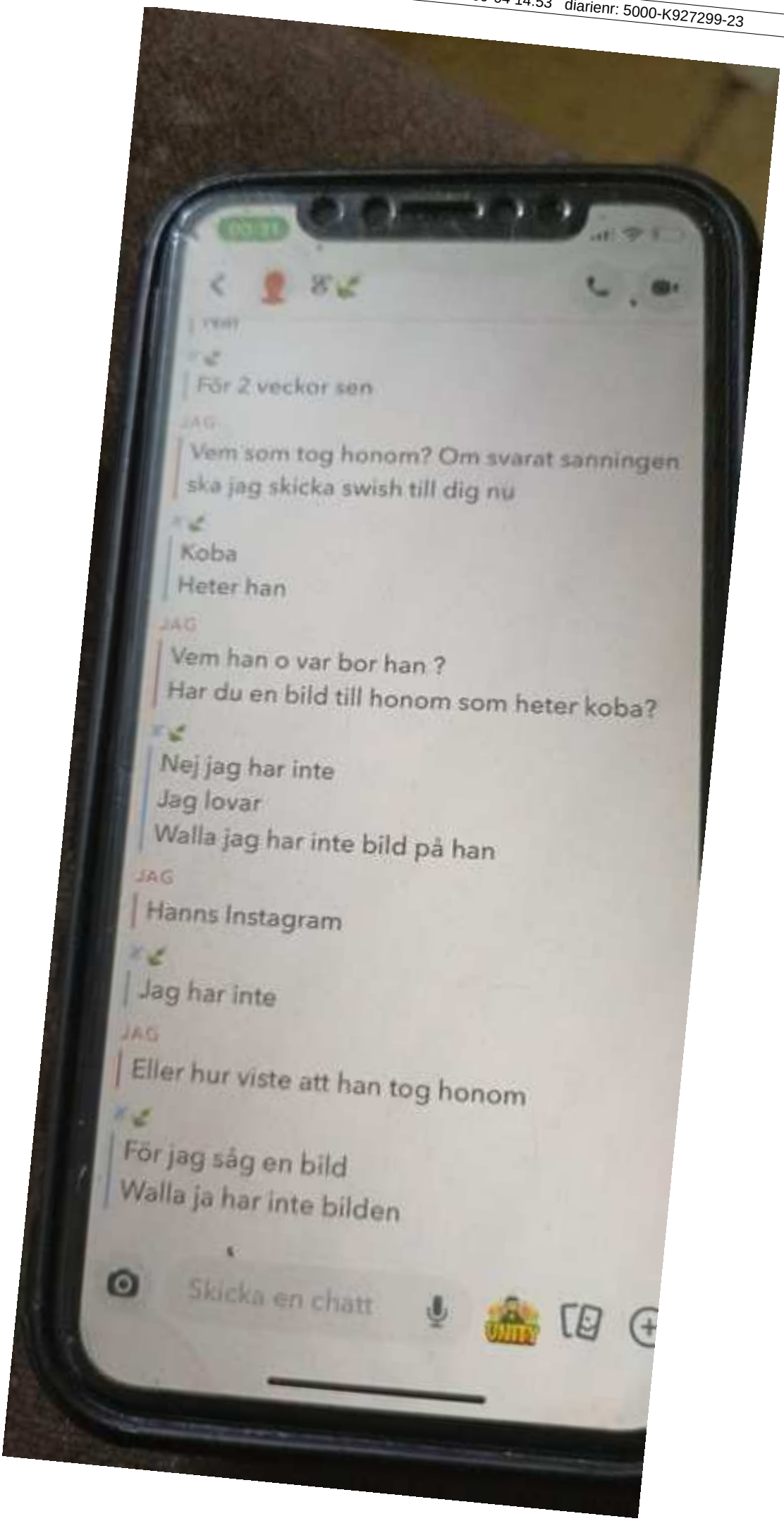
För 2 veckor sen
JAG
Vem som tog honom? Om svarat sanningen ska jag skicka swish till dig nu
Koba
Heter han
JAG
Vem han o var bor han ?
Har du en bild till honom som heter koba?
Nej jag har inte
Jag lovar
Walla jag har inte bild på han
JAG
Hanns Instagram
Jag har inte
JAG
Eller hur viste att han tog honom
För jag såg en bild
Walla ja har inte bilden
Skicka en chatt

Polisen

PM

Sammanfattning - kontakt med Layths pappa

Signerad av

Signerad datum

Enhet
Region Stockholm, Grova brott 1 Rgn Sthlm

Diarienr
5000-K927299-23

Uppgiftslämnare	Datum	Tid
Ibrahim, Kristian	2024-08-28	13:52

Beslag verkställt	Material för analys
Nej	Nej

Mottaget	Mottaget datum	Tid

Sätt på vilket uppgift lämnats

Upprättad av
Kristian Ibrahim

Uppgiften avser

Uppgift

Undertecknad hade rollen som utredare i ärendet i augusti 2023 och fick i uppgift av dåvarande utredningsledare att ta kontakt med Layths pappa via telefon. Layths pappa hade uppgifter att lämna i form av skärmdumpar och chattkonversation. Kontakten skedde via Whatsapp och bestod i samtal/chatt. Samtalen med Layths pappa var kortvariga och skedde på arabiska. Det som framgick i samtalen var att Latyhs pappa hade gjort egna efterforskningar kring olika personer vars han trodde kunde ha kännedom om Layths försvinnande. Layths pappa hade tagit skärmdumpar på olika konton från diverse sociala medier. Samtliga skärmdumpar som skickades till undertecknad återfinns i Filip under "FOTO- Skärmdumpar från Layths pappa". Samtliga foton läggs även in som bilaga till denna tjänsteanteckning i den ordningen som de skickades till undertecknad, dvs mellan den 3-11 augusti 2023. Bilagan är uppdaterad med en bild som inte varit inlagd, samt en skärmdump på chattkonversation mellan mig och Layths pappa.

För att förtydliga så framgick det inte i samtalen ifall Layths pappa visste vem eller vilka som låg bakom försvinnandet. Samtlig information var och tolkades av utredningsledningen som hypoteser.

Pa Kristian I
RUE

Polisen

Datum
2024-08-28

Diarienummer
5000-K927299-23

Bildbilaga

ANTECKNINGAR

Hamko
hamko.077
21 maj
Bästa vänner
72 418
Vår chatt
Bakgrund
Både du och Hamko kommer att se bakgrunden
Snapkartan
Dela min liveplats
NY
Sparad i chatt

1.

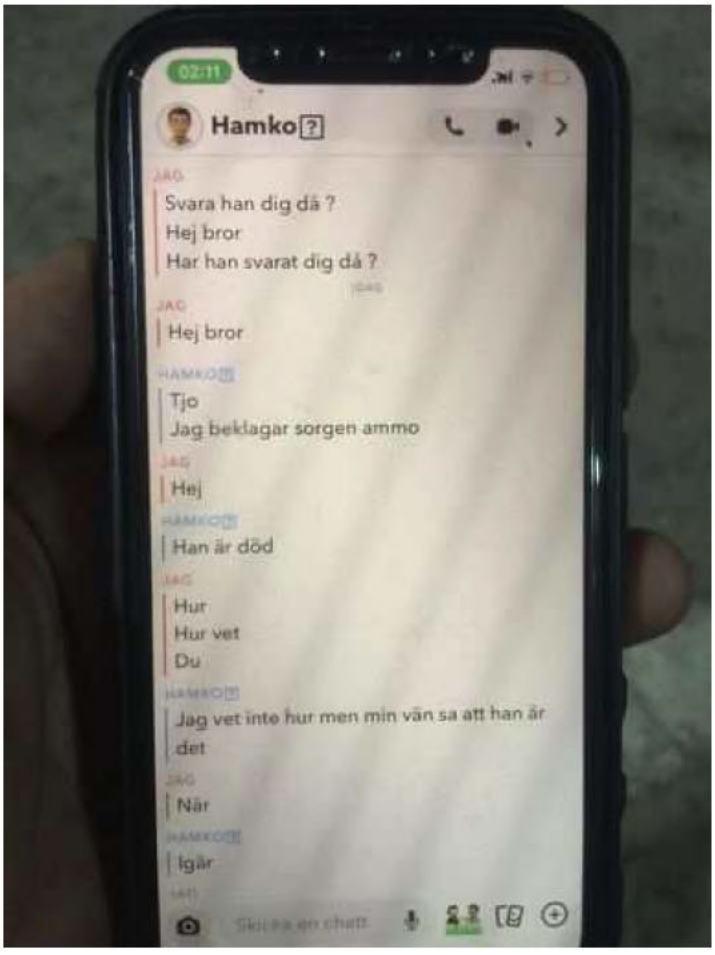
02:11
Hamko
Svara han dig då ?
Hej bror
Har han svarat dig då ?
Hej bror
Tjo
Jag beklagar sorgen ammo
Hej
Han är död
Hur
Hur vet
Du
Jag vet inte hur men min vän sa att han är det
När
Igår
Skicka en chatt

2.

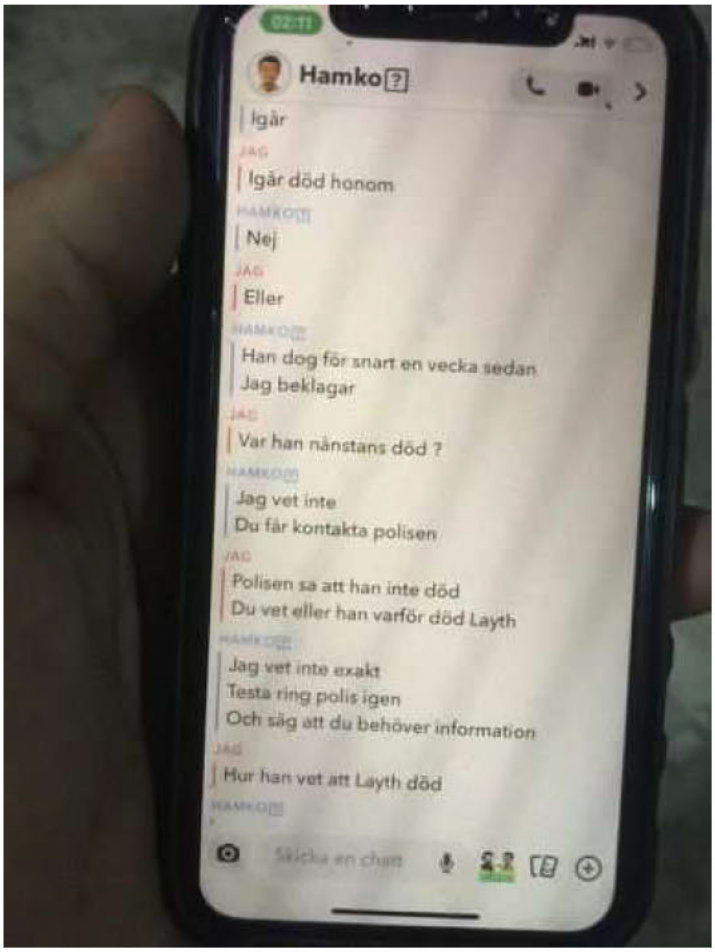
02:11
Hamko
Igår
Igår död honom
Nej
Eller
Han dog för snart en vecka sedan
Jag beklagar
Var han nänstans död ?
Jag vet inte
Du får kontakta polisen
Polisen sa att han inte död
Du vet eller han varför död Layth
Jag vet inte exakt
Testa ring polis igen
Och säg att du behöver information
Hur han vet att Layth död
Skicka en chatt

3.

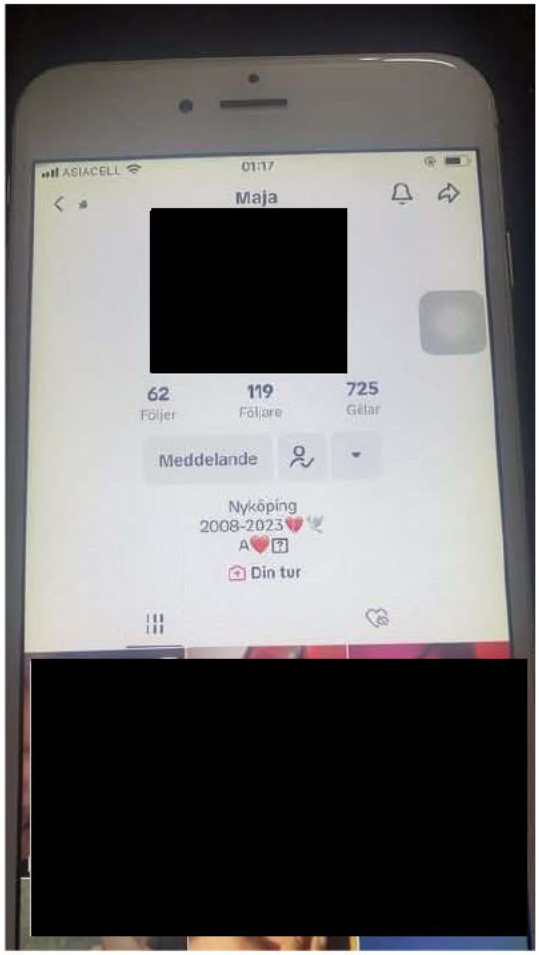
ASIACELL
01:17
Maja
62
Följer
119
Följare
725
Gillar
Meddelande
Nyköping
2008-2023
Din tur

4.

ASIACELL
01:11
Hitta relaterat innehåll
Sök
375 kommentarer
Vila i frid men det finns nån som heter Layth axå försvanns
5 tim Svara
Maja ▸ user7716543140234
Jaa jag vet
3 tim Svara
Maja ▸ user7716543140234
Ja
9 min Svara
user7716543140234 ▸ Maja
Han var axå död då ?
14 min Svara
user7716543140234 ▸ Maja
Är det snart att Layth axå död ?
Lägg till kommentar...

5.

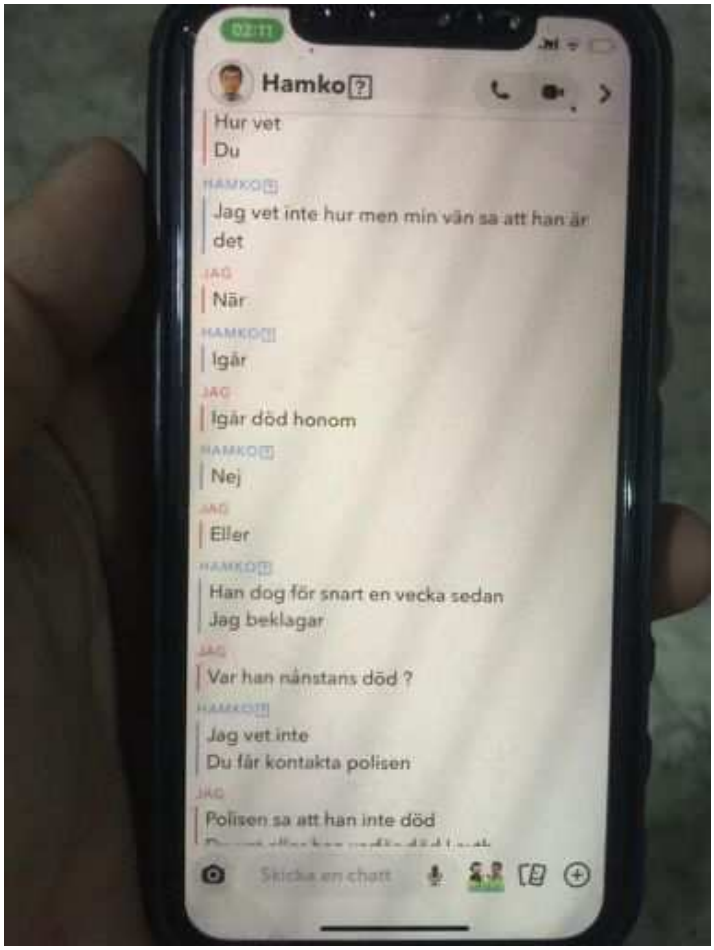
Hamko
Hur vet
Du
Jag vet inte hur men min vän sa att han är det
När
Igår
Igår död honom
Nej
Eller
Han dog för snart en vecka sedan
Jag beklagar
Var han nånstans död ?
Jag vet inte
Du får kontakta polisen
Polisen sa att han inte död
Skicka en chatt

7.

Hamko
Han dog för snart en vecka sedan
Jag beklagar
Var han nånstans död ?
Jag vet inte
Du får kontakta polisen
Polisen sa att han inte död
Du vet eller han varför död Layth
Jag vet inte exakt
Testa ring polis igen
Och säg att du behöver information
Hur han vet att Layth död
Jag vet inte
Vem han ?
Jag kan inte säga
Ok tack men jag vill bara veta var han är död vilken nånstans då bara det
Skicka en chatt

6.

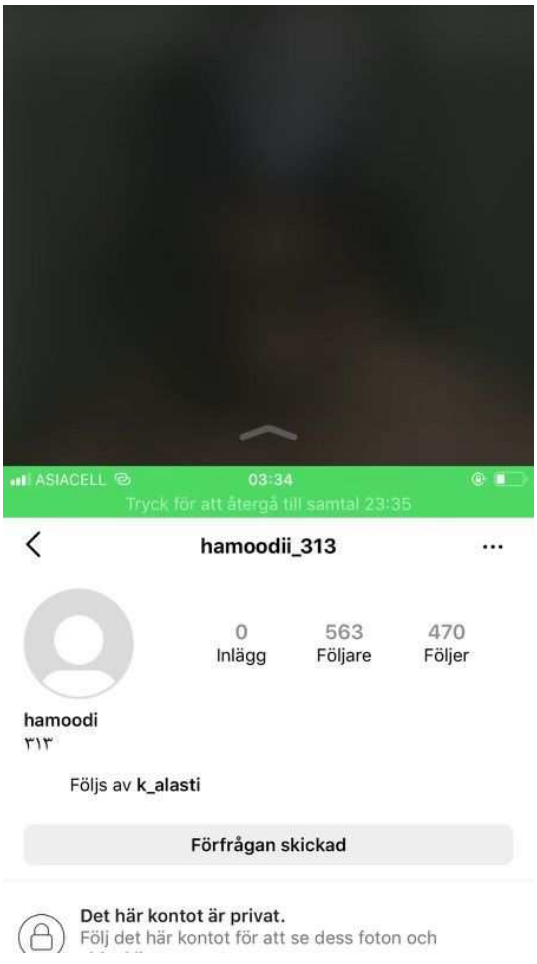
ASIACELL
03:34
Tryck för att återgå till samtal 23:35
hamoodii_313
0
Inlägg
563
Följare
470
Följer
hamoodi
٣١٣
Följs av k_alasti
Förfrågan skickad
Det här kontot är privat.
Följ det här kontot för att se dess foton och

8.

9.

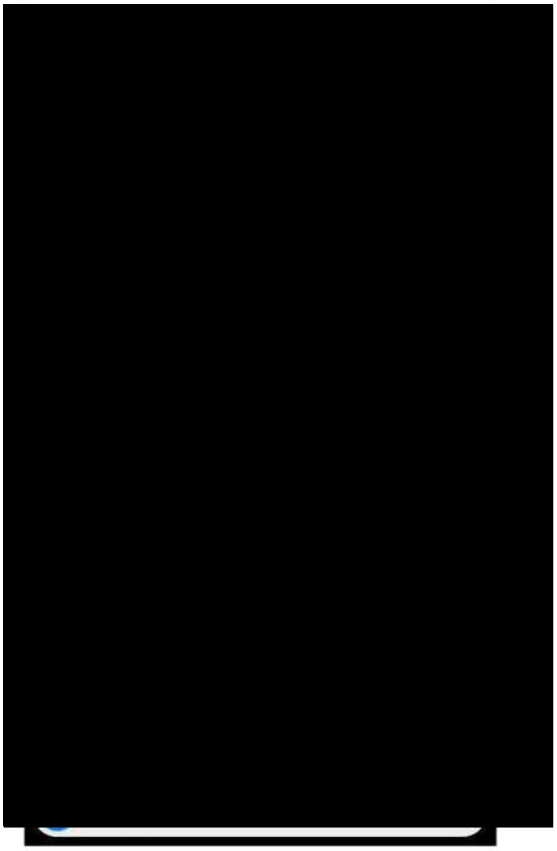

10. TILLÄGG: Fotot är taget från Layths pappas telefon och inkom via styvpappan. Det ska ha blivit skickat till Layths pappa. Längst upp syns Malek ha kontakt med Layths pappa via Snapchat.

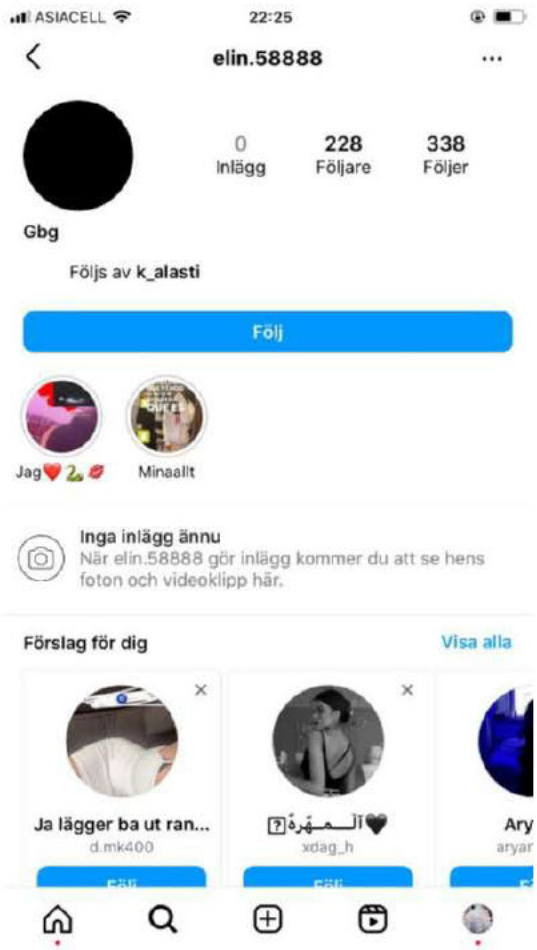

11.

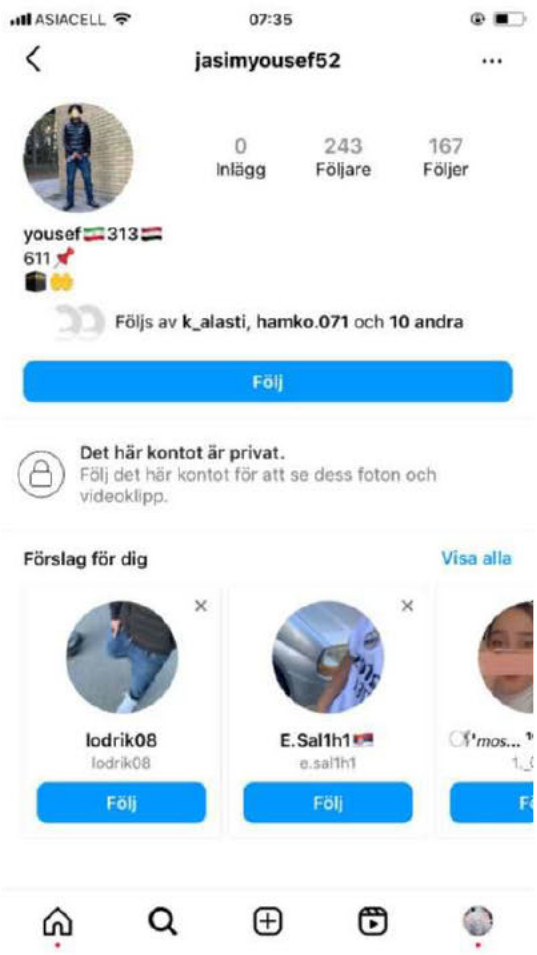

12.

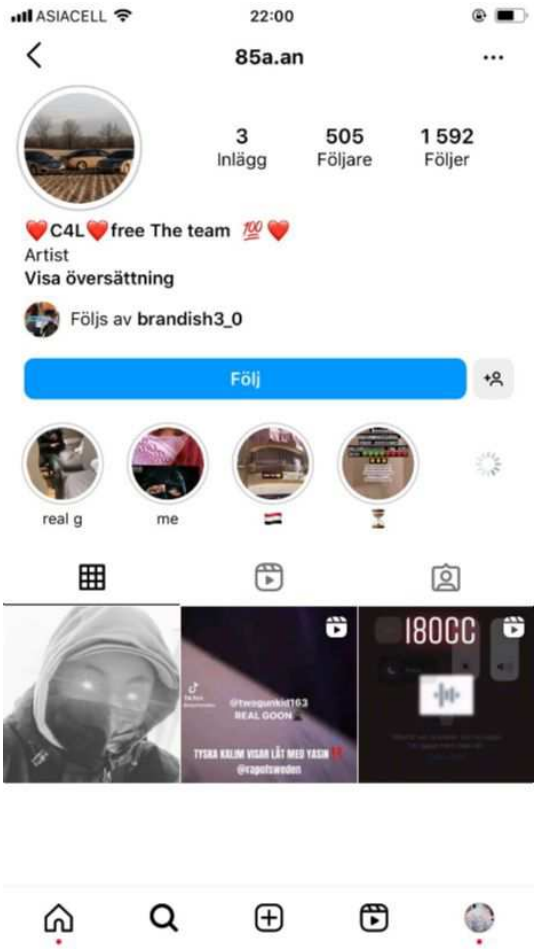
ASIACELL
22:00
85a.an
3
Inlägg
505
Följare
1 592
Följer
❤️C4L❤️free The team 💯❤️
Artist
Visa översättning
Följs av brandish3_0
Följ
real g
me
180CC

13.

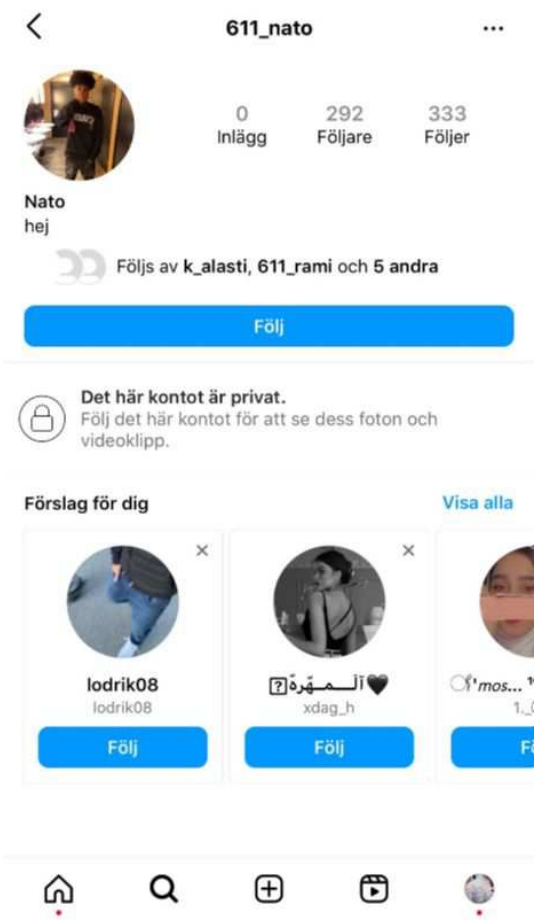
611_nato
0
Inlägg
292
Följare
333
Följer
Nato
hej
Följs av k_alasti, 611_rami och 5 andra
Följ
Det här kontot är privat.
Följ det här kontot för att se dess foton och videoklipp.
Förslag för dig
Visa alla
lodrik08
lodrik08
Följ
Följ

15.

ASIACELL
20:08
7KZ the rhutless
06:12
Hej bror
Den finnes nån oxå försvann som heter Layth och alla sa att va död är det sant då
19:04
Vet
20:06
Synd
Han bor oxå i Nyköping
Visad
Knuffa
Dekaler
Skicka ett meddelande...

14.

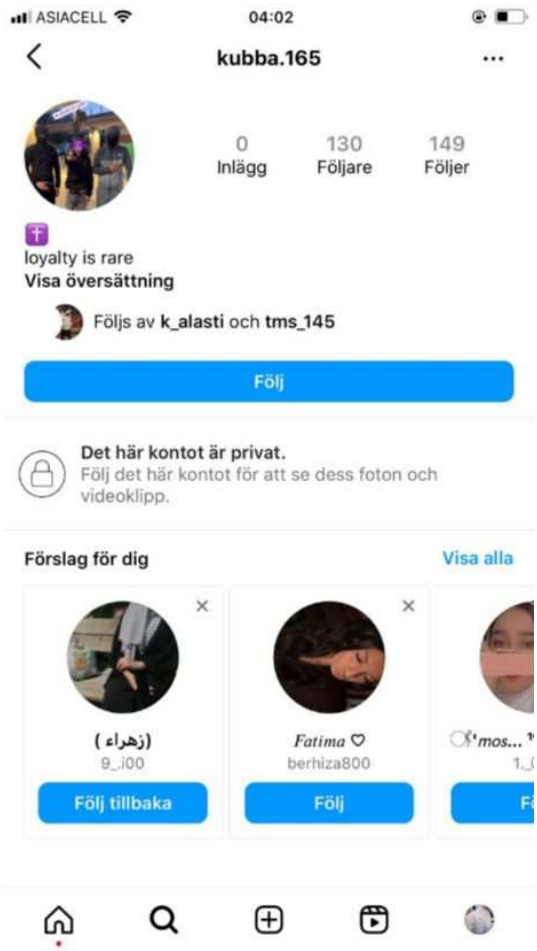
ASIACELL
04:02
kubba.165
0
Inlägg
130
Följare
149
Följer
loyalty is rare
Visa översättning
Följs av k_alasti och tms_145
Följ
Det här kontot är privat.
Följ det här kontot för att se dess foton och videoklipp.
Förslag för dig
Visa alla
(زهراء)
9_.i00
Följ tillbaka
Fatima ♡
berhiza800
Följ

16.

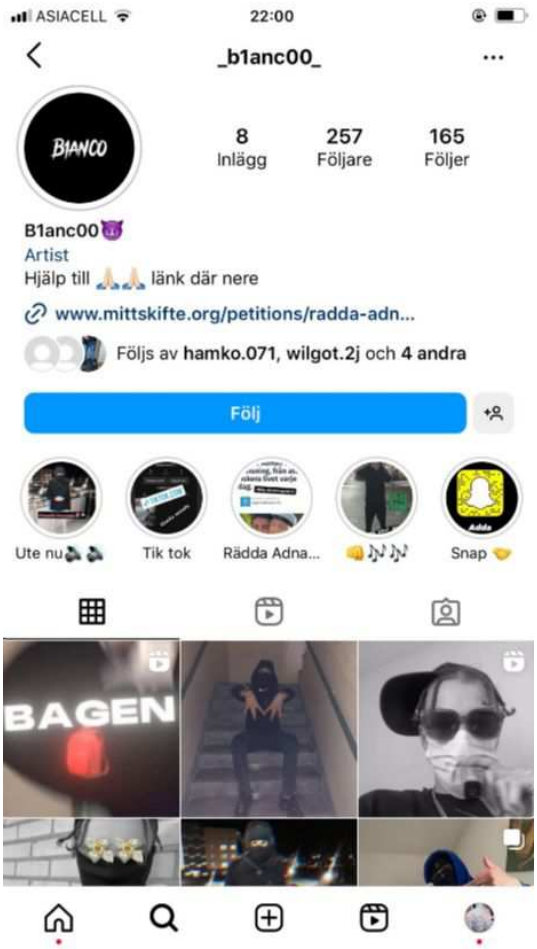
ASIACELL
22:00
b1anc00
8 Inlägg
257 Följare
165 Följer
B1anc00
Artist
Hjälp till länk där nere
www.mittskifte.org/petitions/radda-adn...
Följs av hamko.071, wilgot.2j och 4 andra
Följ
Ute nu
Tik tok
Rädda Adna...
Snap
BAGEN

17.

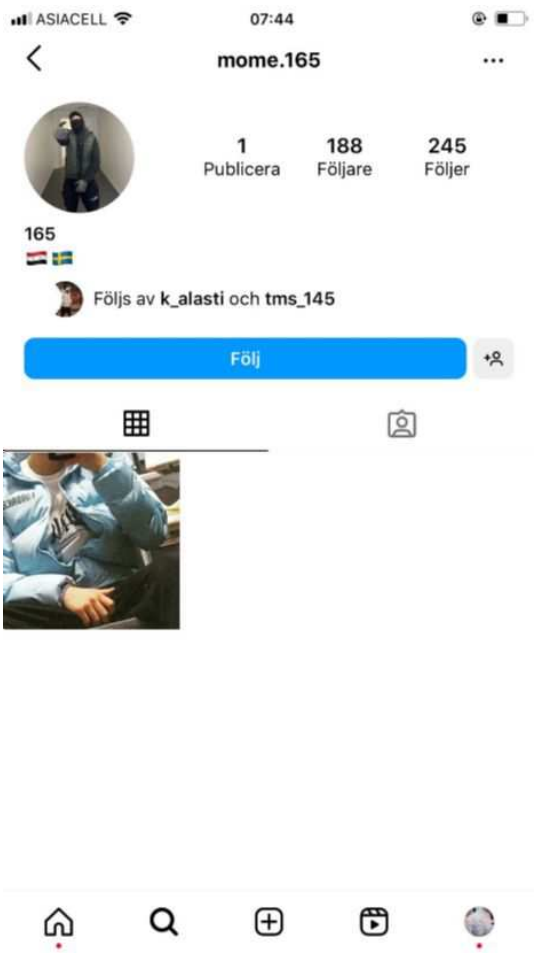
ASIACELL
07:44
mome.165
1 Publicera
188 Följare
245 Följer
165
Följs av k_alasti och tms_145
Följ

18.

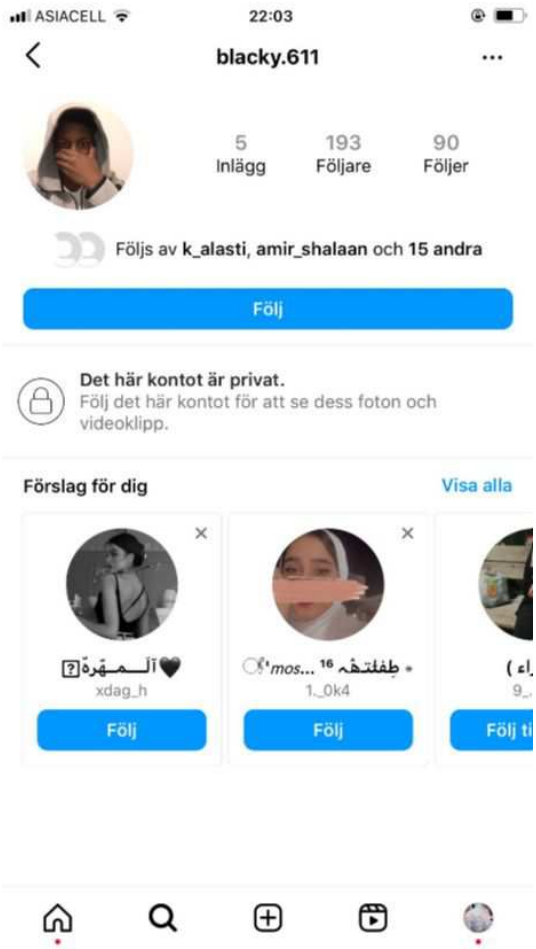
ASIACELL
22:03
blacky.611
5 Inlägg
193 Följare
90 Följer
Följs av k_alasti, amir_shalaan och 15 andra
Följ
Det här kontot är privat.
Följ det här kontot för att se dess foton och videoklipp.
Förslag för dig
Visa alla
xdag_h
1._0k4
Följ

19.

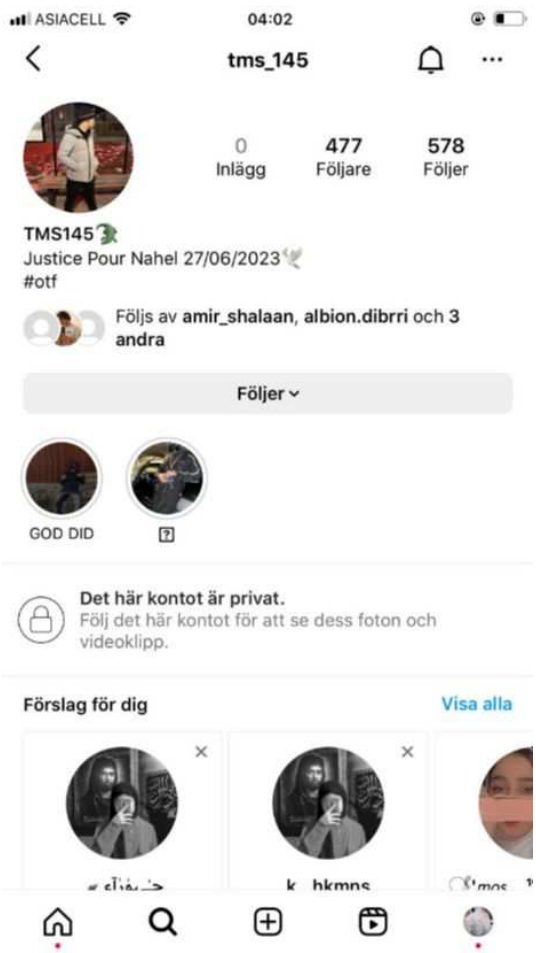
ASIACELL
04:02
tms_145
0 Inlägg
477 Följare
578 Följer
TMS145
Justice Pour Nahel 27/06/2023
#otf
Följs av amir_shalaan, albion.dibrri och 3 andra
Följer
GOD DID
Det här kontot är privat.
Följ det här kontot för att se dess foton och videoklipp.
Förslag för dig
Visa alla

20.

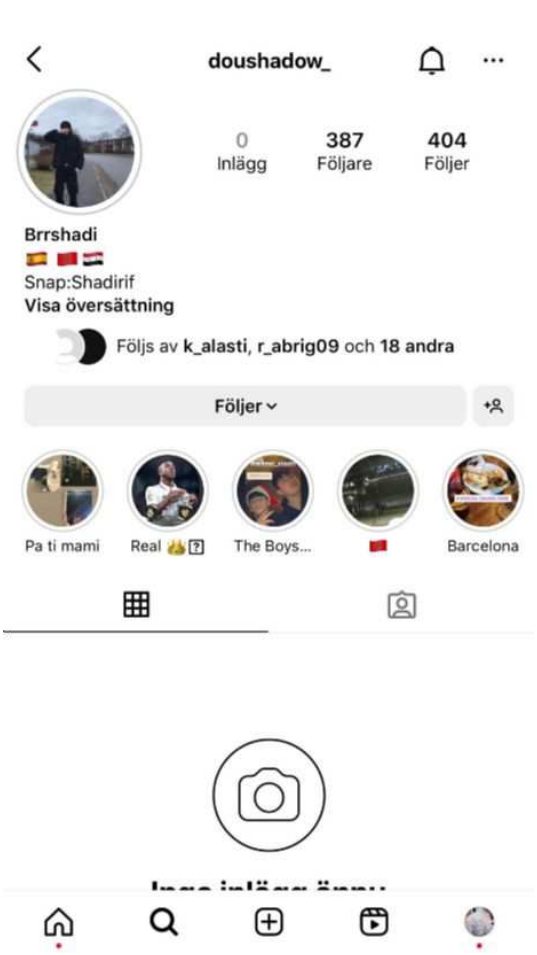
doushadow_
0
Inlägg
387
Följare
404
Följer
Brrshadi
Snap:Shadirif
Visa översättning
Följs av k_alasti, r_abrig09 och 18 andra
Följer
Pa ti mami
Real
The Boys...
Barcelona

21.

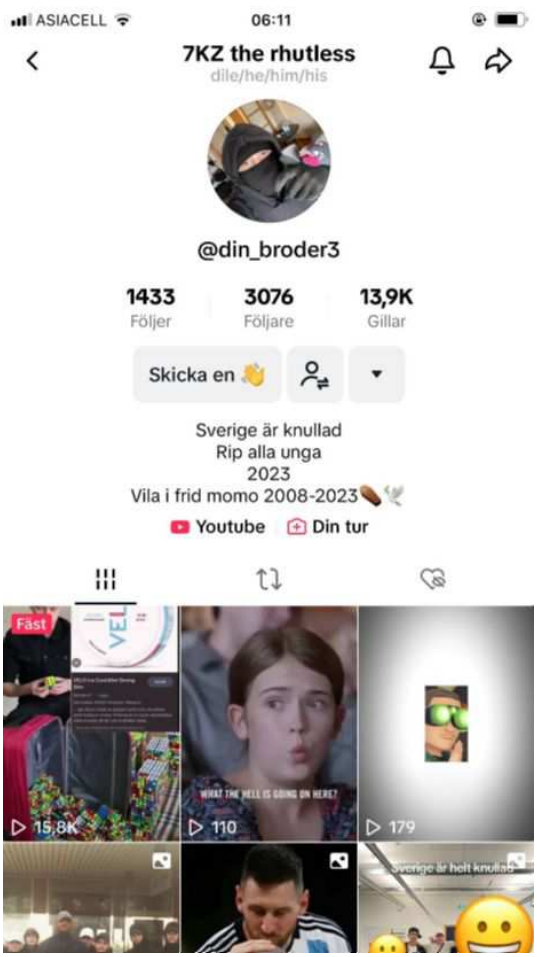
ASIACELL
06:11
7KZ the rhutless
dile/he/him/his
@din_broder3
1433
Följer
3076
Följare
13,9K
Gillar
Skicka en
Sverige är knullad
Rip alla unga
2023
Vila i frid momo 2008-2023
Youtube
Din tur
Fäst
15,8K
110
179

23.

ASIACELL
19:43
zapircade
0
Inlägg
149
Följare
168
Följer
zapircade
2009
Nyköping
611
Du har begränsat zapircade. Ta bort begränsning
Följs av k_alasti, hamko.071 och 14 andra
Följer
Inga inlägg ännu

22.

ASIACELL
23:58
cho.kladapotekt
0
Inlägg
24
Följare
97
Följer
Apotek
Bara i Nyköping-stockholm söderort
Följs av k_alasti, denkovic_08 och 1 annan
Följer
zattla

24.

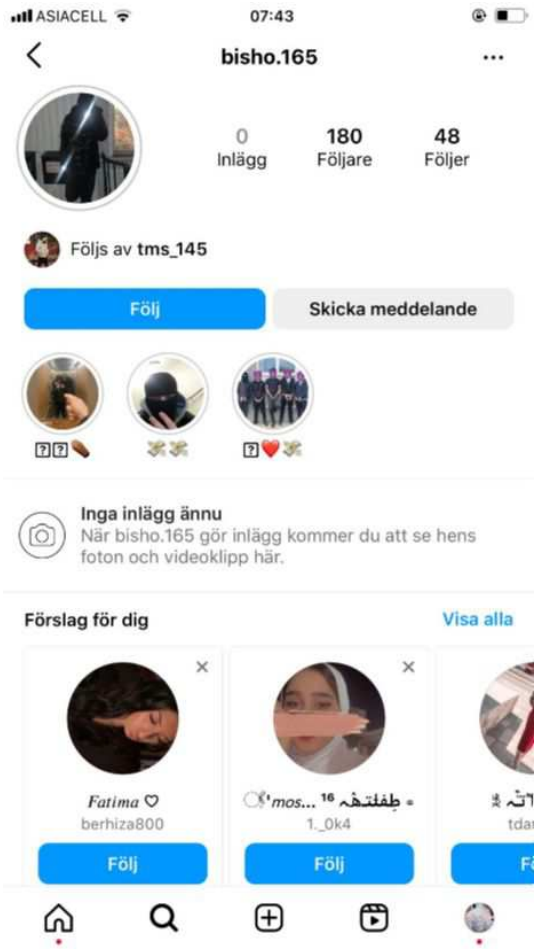

25.

Inga inlägg ännu

26.

Inga inlägg ännu

27.

Inga inlägg ännu

28.

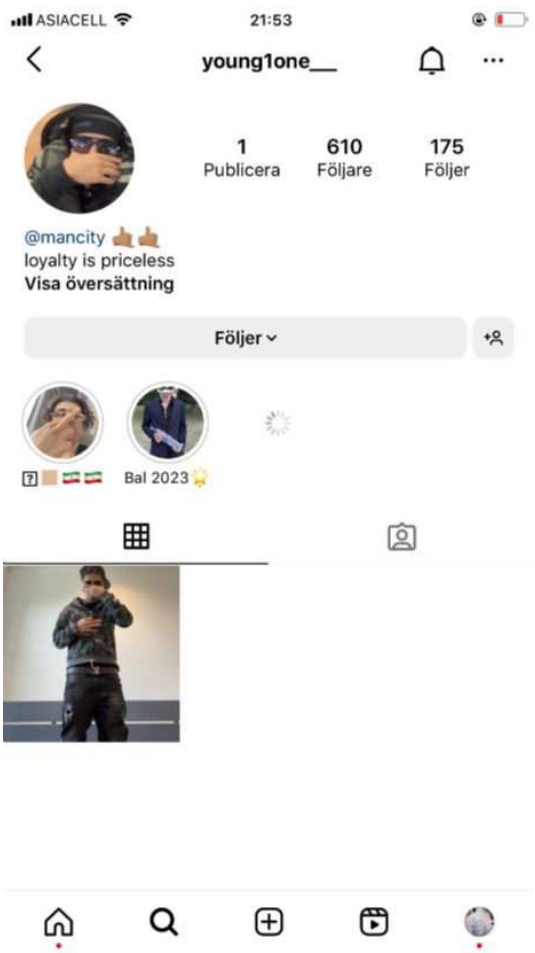
ASIACELL
21:53
young1one__
1
Publicera
610
Följare
175
Följer
@mancity
loyalty is priceless
Visa översättning
Följer
Bal 2023

29.

ASIACELL
21:47
otx.dhino
1
Publicera
608
Följare
1 145
Följer
Malek.juschillin
In bando we trust
Visa översättning
Följs av k_alasti, amir_shalaan och 16 andra
Följer
STK

31.

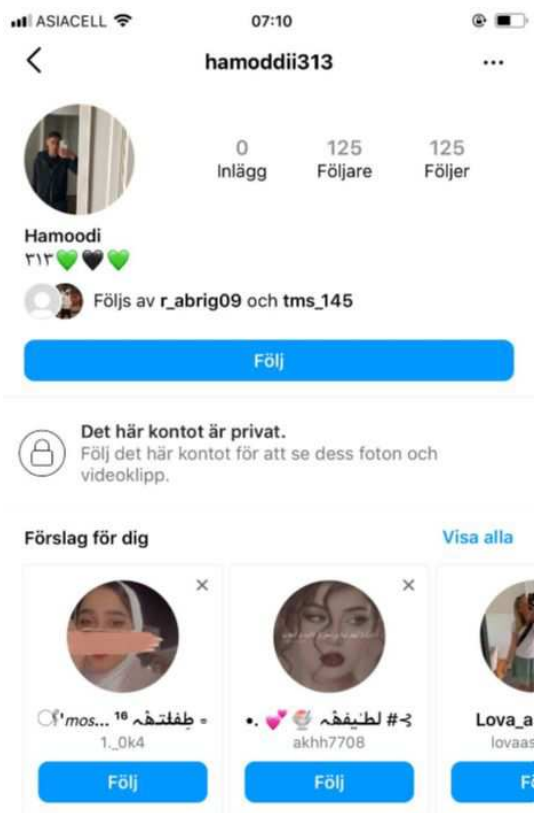
ASIACELL
07:10
hamoddii313
0
Inlägg
125
Följare
125
Följer
Hamoodi
٣١٣
Följs av r_abrig09 och tms_145
Följ
Det här kontot är privat.
Följ det här kontot för att se dess foton och videoklipp.
Förslag för dig
Visa alla
Följ
Följ

30.

ASIACELL
07:33
_45aaan
1
Publicera
121
Följare
16
Följer
Musiker/band
333s & R.I.Ps in this life of sin
@bob45an
@s45dbl
Visa översättning
Följs av tms_145
Följ
Skicka meddelande

32.

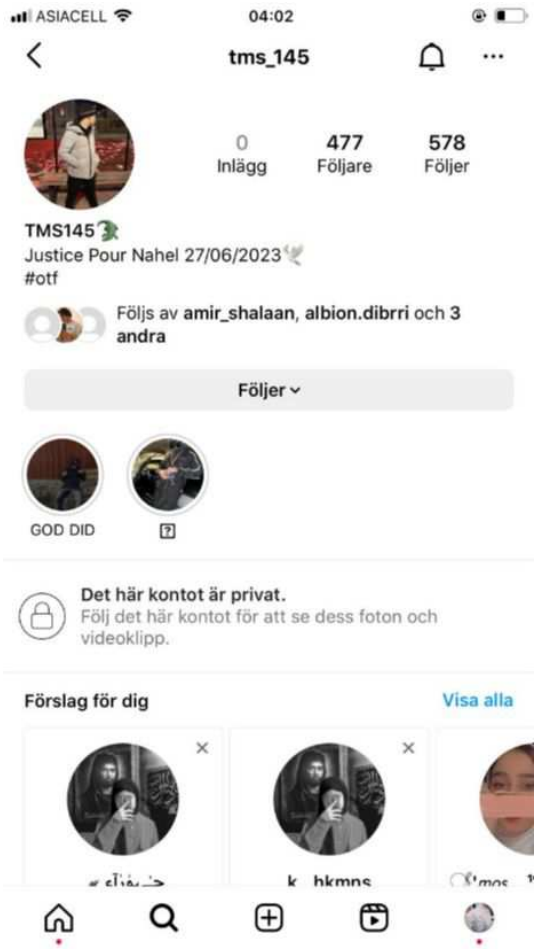
ASIACELL
04:02
tms_145
0
Inlägg
477
Följare
578
Följer
TMS145
Justice Pour Nahel 27/06/2023
#otf
Följs av amir_shalaan, albion.dibrri och 3 andra
Följer
GOD DID
Det här kontot är privat.
Följ det här kontot för att se dess foton och videoklipp.
Förslag för dig
Visa alla

33.

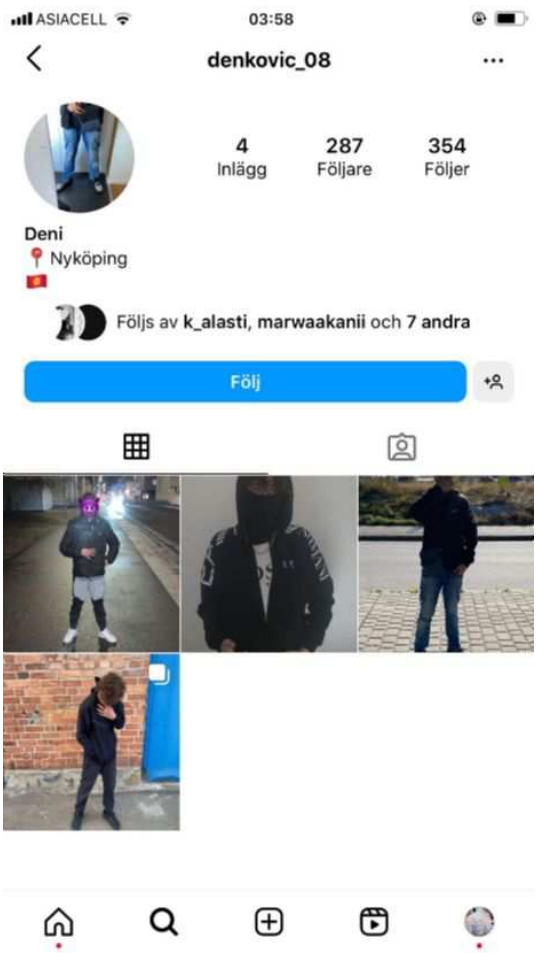
ASIACELL
03:58
denkovic_08
4
Inlägg
287
Följare
354
Följer
Deni
Nyköping
Följs av k_alasti, marwaakanii och 7 andra
Följ

34.

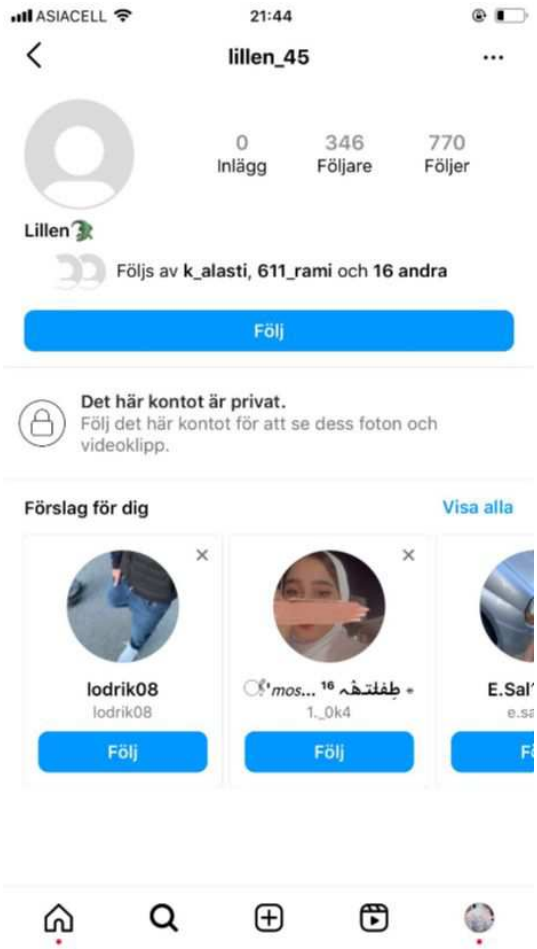
ASIACELL
21:44
lillen_45
0
Inlägg
346
Följare
770
Följer
Lillen
Följs av k_alasti, 611_rami och 16 andra
Följ
Det här kontot är privat.
Följ det här kontot för att se dess foton och videoklipp.
Förslag för dig
Visa alla
lodrik08
lodrik08
Följ
Följ

35.

ASIACELL
20:08
7KZ the rhutless
06:12
Hej bror
Den finnes nån oxå försvann som heter Layth och alla sa att va död är det sant då
19:04
Vet
20:06
Synd
Han bor oxå i Nyköping
Visad
Knuffa
Dekaler
Skicka ett meddelande...

36.

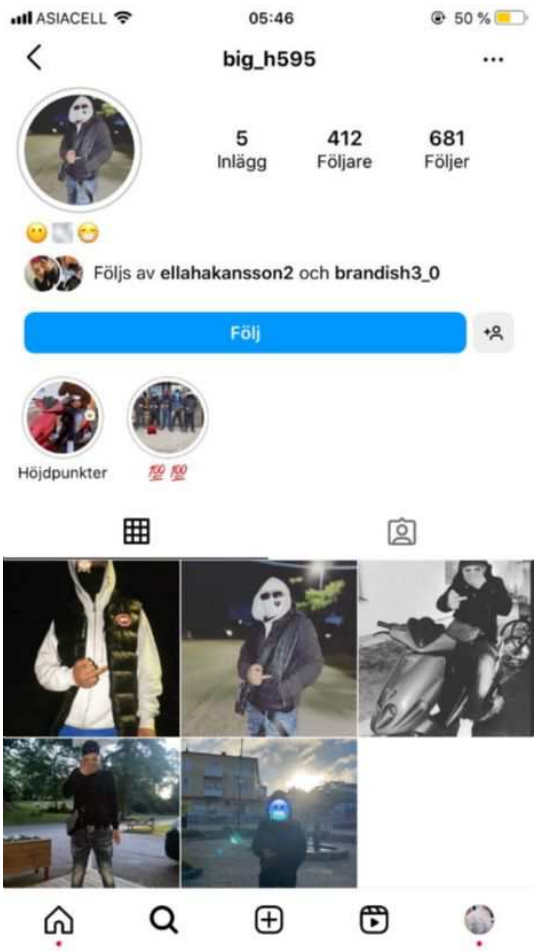
ASIACELL
05:46
50 %
big_h595
5
Inlägg
412
Följare
681
Följer
Följs av ellahakansson2 och brandish3_0
Följ
Höjdpunkter

37.

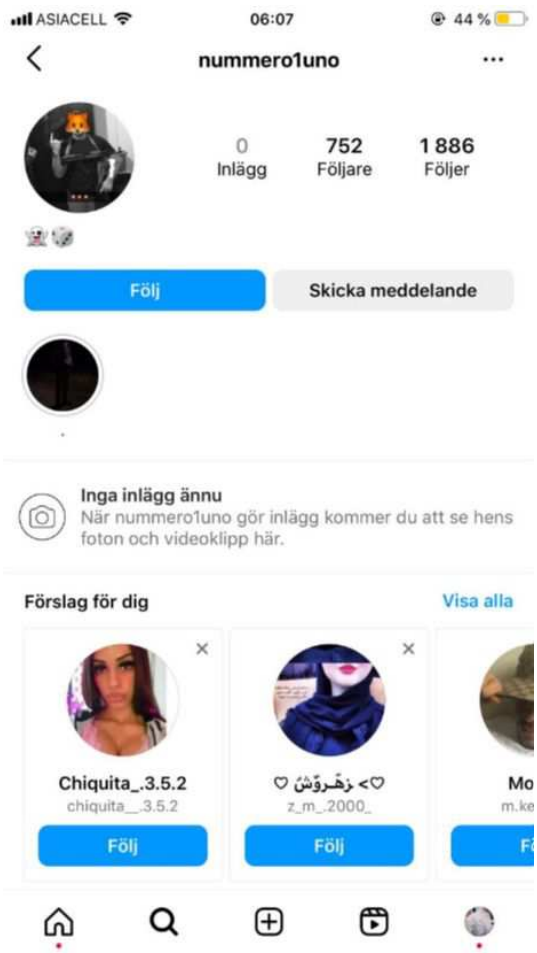
ASIACELL
06:07
44 %
nummero1uno
0
Inlägg
752
Följare
1 886
Följer
Följ
Skicka meddelande
Inga inlägg ännu
När nummero1uno gör inlägg kommer du att se hens foton och videoklipp här.
Förslag för dig
Visa alla
Chiquita_.3.5.2
chiquita_.3.5.2
Följ
z_m_.2000_
Följ

38.

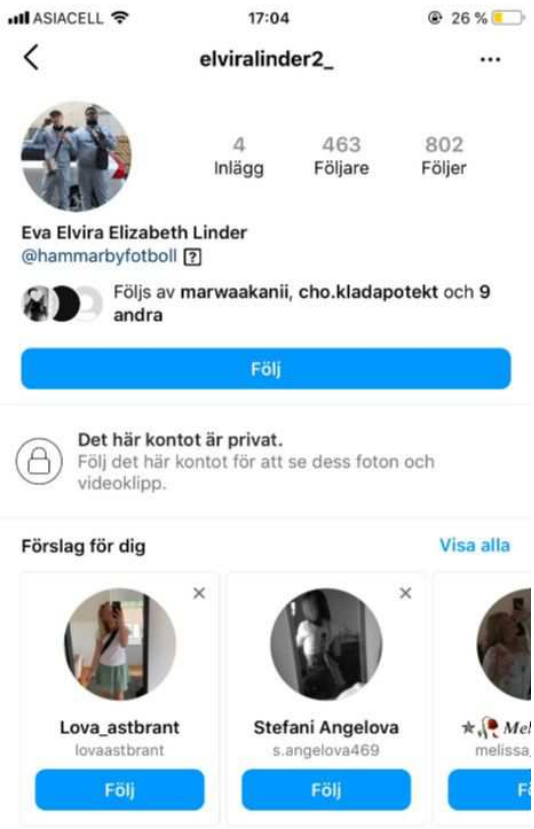
ASIACELL
17:04
26 %
elviralinder2_
4
Inlägg
463
Följare
802
Följer
Eva Elvira Elizabeth Linder
@hammarbyfotboll
Följs av marwaakanii, cho.kladapotekt och 9 andra
Följ
Det här kontot är privat.
Följ det här kontot för att se dess foton och videoklipp.
Förslag för dig
Visa alla
Lova_astbrant
lovaastbrant
Följ
Stefani Angelova
s.angelova469
Följ

39.

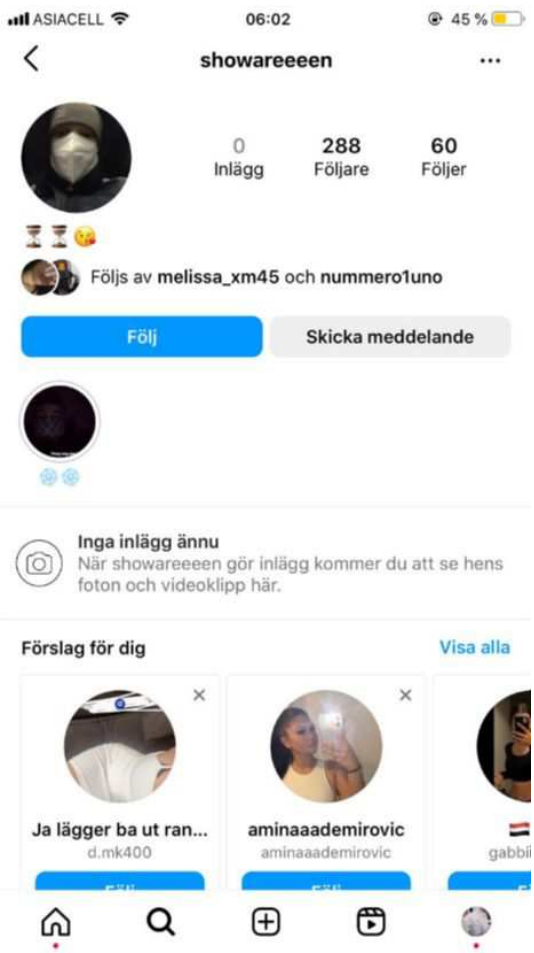
ASIACELL
06:02
45 %
showareeeen
0
Inlägg
288
Följare
60
Följer
Följs av melissa_xm45 och nummero1uno
Följ
Skicka meddelande
Inga inlägg ännu
När showareeeen gör inlägg kommer du att se hens foton och videoklipp här.
Förslag för dig
Visa alla
Ja lägger ba ut ran...
d.mk400
aminaaademirovic
aminaaademirovic

40.

ASIACELL
17:05
25 %
adam.lallish
3
Inlägg
154
Följare
147
Följer
Adam
2009
Nyköping 611
Helsingborg 252 AIK
Följs av k_alasti, amir_shalaan och 14 andra
Följ
Det här kontot är privat.
Följ det här kontot för att se dess foton och videoklipp.
Förslag för dig
Visa alla
Nellie
nellies_._privata
Följ
Lova_astbrant
lovaastbrant
Följ
Vendela
Följ

41.

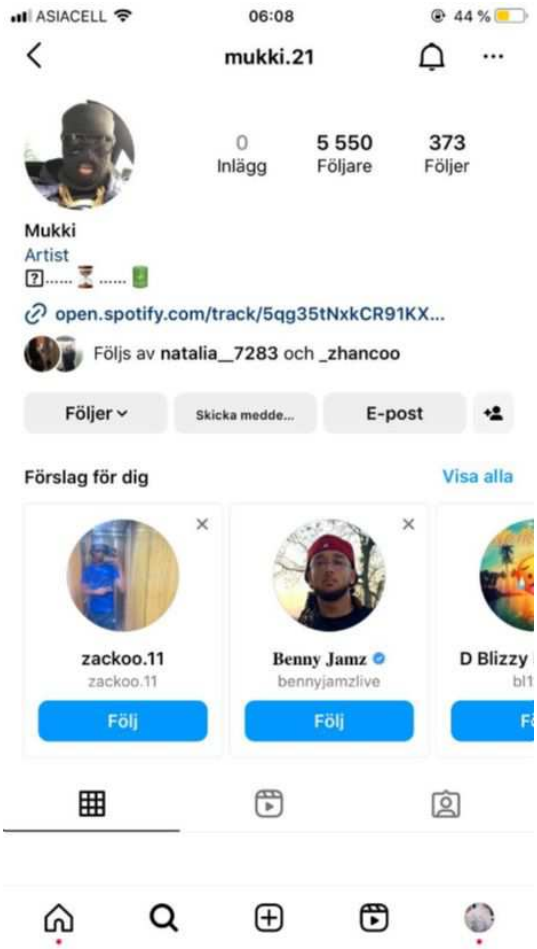
ASIACELL
06:08
44 %
mukki.21
0
Inlägg
5 550
Följare
373
Följer
Mukki
Artist
open.spotify.com/track/5qg35tNxkCR91KX...
Följs av natalia__7283 och _zhancoo
Följer
Skicka medde...
E-post
Förslag för dig
Visa alla
zackoo.11
zackoo.11
Följ
Benny Jamz
bennyjamzlive
Följ
D Blizzy
Följ

43.

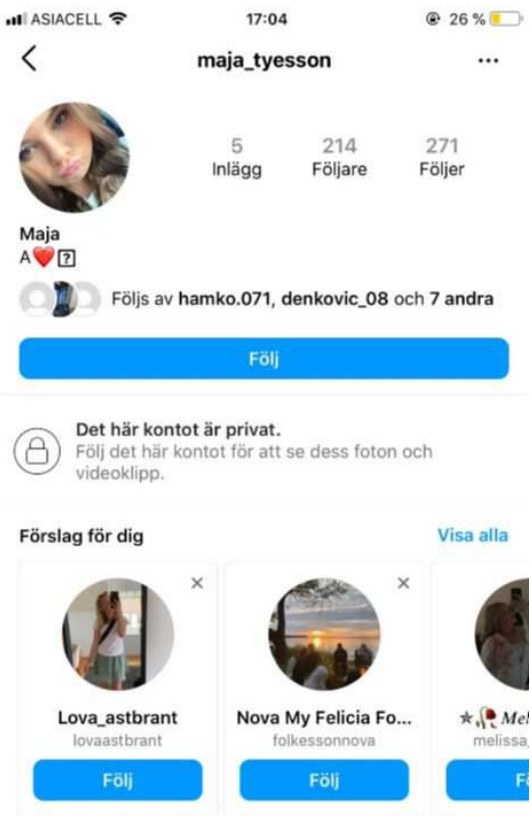
ASIACELL
17:04
26 %
maja_tyesson
5
Inlägg
214
Följare
271
Följer
Maja
A
Följs av hamko.071, denkovic_08 och 7 andra
Följ
Det här kontot är privat.
Följ det här kontot för att se dess foton och videoklipp.
Förslag för dig
Visa alla
Lova_astbrant
lovaastbrant
Följ
Nova My Felicia Fo...
folkessonnova
Följ
Följ

42.

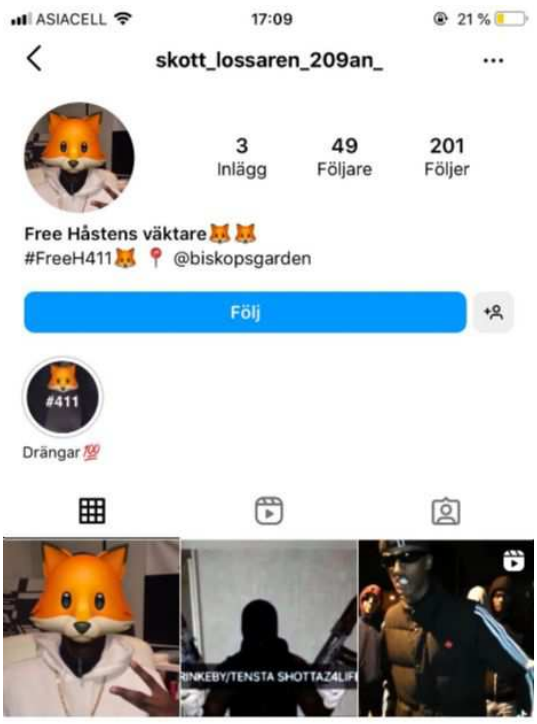
ASIACELL
17:09
21 %
skott_lossaren_209an_
3
Inlägg
49
Följare
201
Följer
Free Håstens väktare
#FreeH411 @biskopsgarden
Följ
#411
Drängar

44.

ASIACELL
17:09
21 %
1max1.8
0
Inlägg
364
Följare
28
Följer
Artist
S-b
Följ
Inga inlägg ännu
När 1max1.8 gör inlägg kommer du att se hens foton och videoklipp här.
Förslag för dig
Visa alla
Emma Nilsson
emmanilssson
Följ
William Flodemark
williamflodemark
Följ
Molly G
Följ

45.

ASIACELL
05:32
bilkowb
1
Publicera
3 001
Följare
227
Följer
Spelare
"TRAFIKFARA" UTE NU
open.spotify.com/track/0wAWvTep02Pzkc2...
Följs av 5iftyy och pipiras19
Följ
Skicka meddelande
Höjdpunkter
Höjdpunkter

46.

ASIACELL
05:33
de_t71
0
Inlägg
208
Följare
185
Följer
S.S)
603
Följs av brandish3_0
Följ
Höjdpunkter
Inga inlägg ännu
När de_t71 gör inlägg kommer du att se hens foton och videoklipp här.
Förslag för dig
Visa alla
Emma Mâlec Deni...
emma.ml09
xdag_h
Angelina

47.

ASIACELL
03:59
zorro.hss
0
Inlägg
54
Följare
260
Följer
Zoro Hss
Free alla
Följ
Inga inlägg ännu
När zorro.hss gör inlägg kommer du att se hens foton och videoklipp här.
Förslag för dig
Visa alla
S.T
s.tofficial
Följ
Luciano
lusse192
Följ

48.

ASIACELL
05:36
wizz_maru_19
2
Inlägg
605
Följare
698
Följer
Wizz Maru
B.F.L ⌛ XXI
Visa översättning
youtu.be/dIBRwMELhtg
Följs av otx.dhino
Följ
Skicka meddelande
City
OG
Gang

49.

ASIACELL
05:39
eliashss2
1
Publicera
2 531
Följare
373
Följer
LL
@livetlekermusic
Följs av 5iftyy och 1.muqtar
Följ
Det här kontot är privat.
Följ det här kontot för att se dess foton och videoklipp.

51.

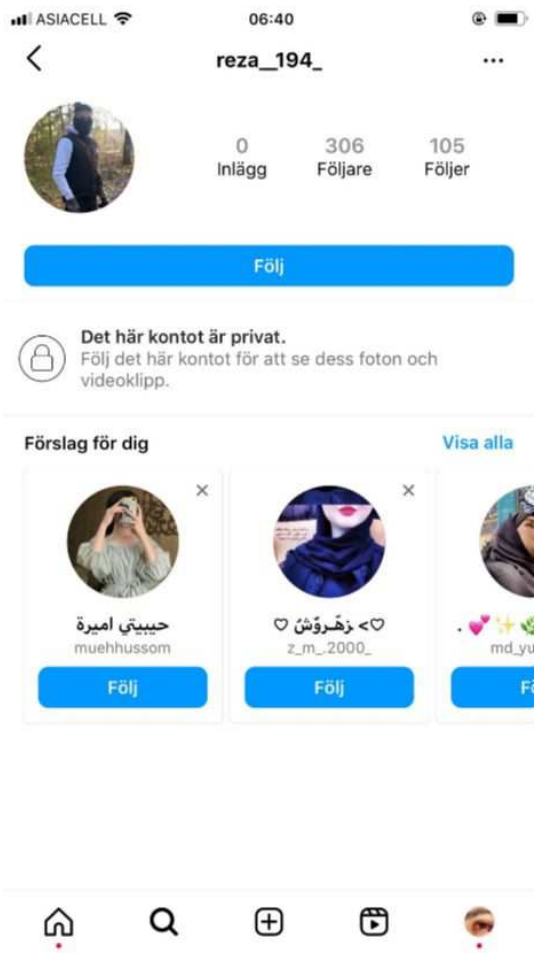
ASIACELL
06:40
reza__194_
0
Inlägg
306
Följare
105
Följer
Följ
Det här kontot är privat.
Följ det här kontot för att se dess foton och videoklipp.
Förslag för dig
Visa alla
حبيبتي اميرة
muehhussom
Följ
z_m_.2000_
Följ

50.

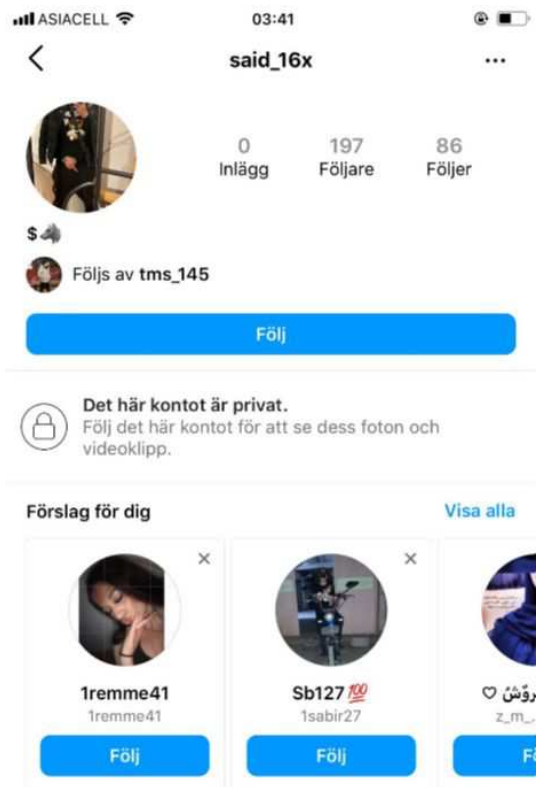
ASIACELL
03:41
said_16x
0
Inlägg
197
Följare
86
Följer
$
Följs av tms_145
Följ
Det här kontot är privat.
Följ det här kontot för att se dess foton och videoklipp.
Förslag för dig
Visa alla
1remme41
1remme41
Följ
Sb127
1sabir27
Följ

52.

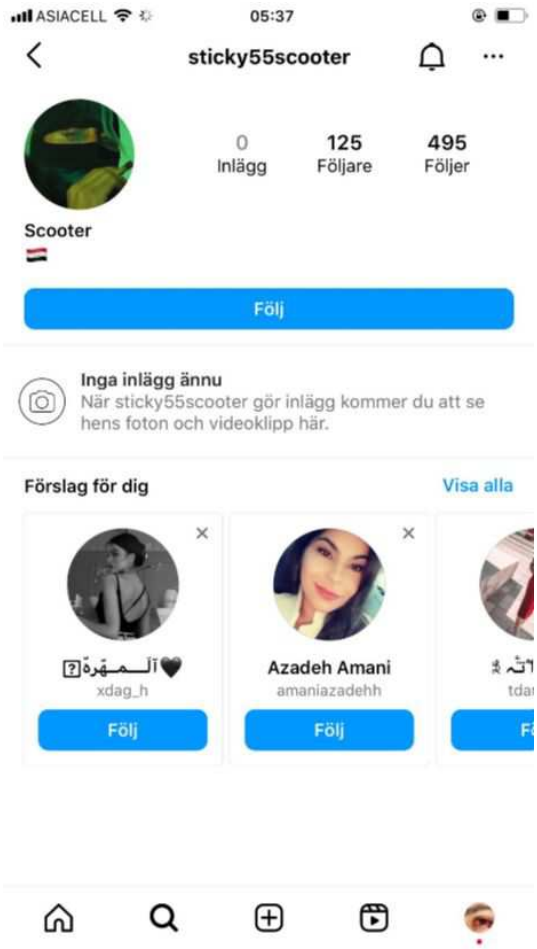
ASIACELL
05:37
sticky55scooter
0 Inlägg
125 Följare
495 Följer
Scooter
Följ
Inga inlägg ännu
När sticky55scooter gör inlägg kommer du att se hens foton och videoklipp här.
Förslag för dig
Visa alla
xdag_h
Azadeh Amani
amaniazadehh
Följ
Följ

53.

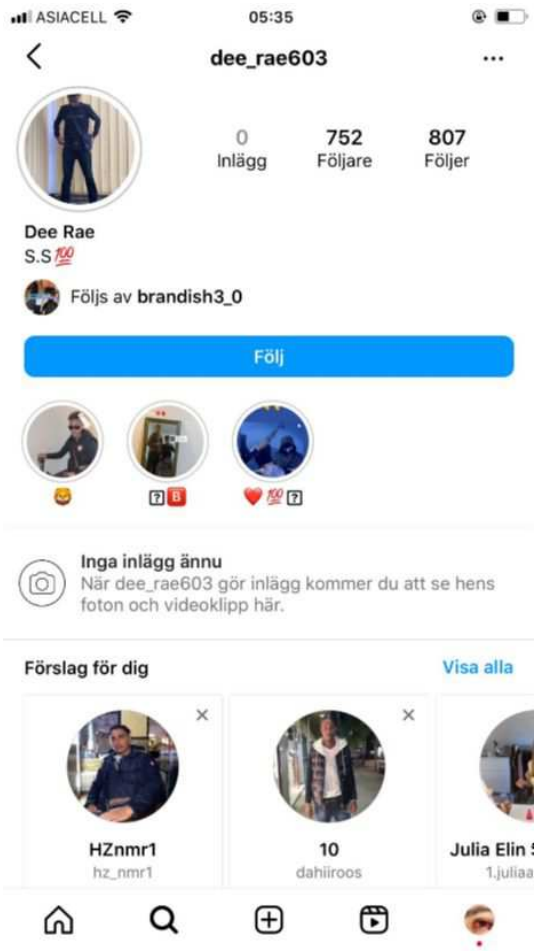
ASIACELL
05:35
dee_rae603
0 Inlägg
752 Följare
807 Följer
Dee Rae
S.S 💯
Följs av brandish3_0
Följ
Inga inlägg ännu
När dee_rae603 gör inlägg kommer du att se hens foton och videoklipp här.
Förslag för dig
Visa alla
HZnmr1
hz_nmr1
10
dahiiroos
Julia Elin
1.juliaa

54.

ASIACELL
05:42
nummer.uno
5 Inlägg
3 702 Följare
145 Följer
Länk
youtu.be/fs8sgkLgo8k
Följs av 5iftyy, pipiras19 och 2 andra
Följ
Skicka meddelande
LAYUP
TODAY'S MOOD

55.

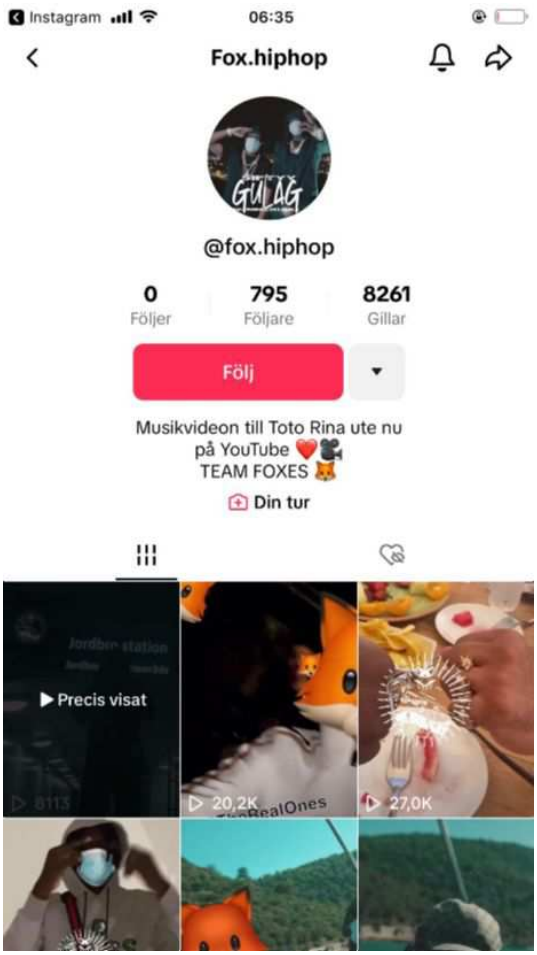
Instagram
06:35
Fox.hiphop
@fox.hiphop
0 Följer
795 Följare
8261 Gillar
Följ
Musikvideon till Toto Rina ute nu på YouTube
TEAM FOXES
Din tur
Precis visat
20,2K
27,0K

56.

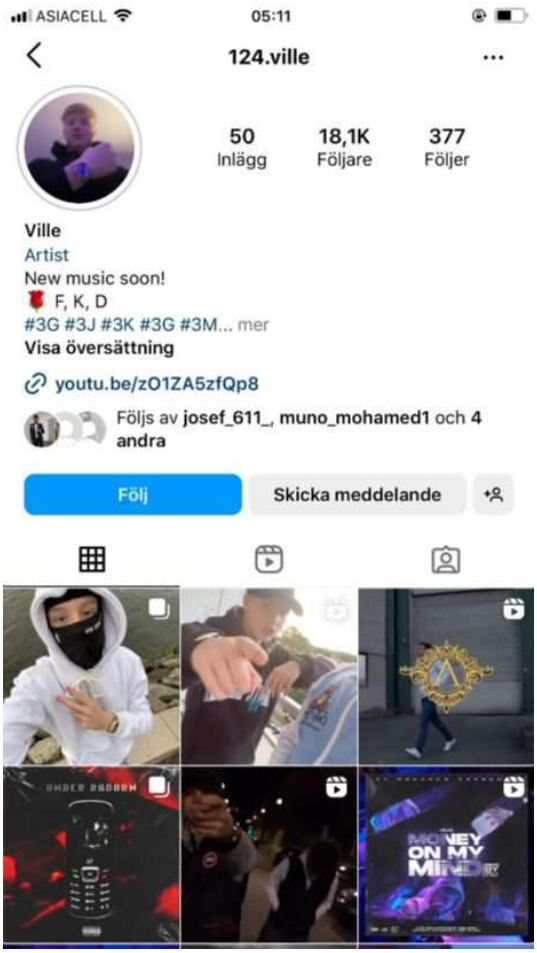
ASIACELL
05:11
124.ville
50
Inlägg
18,1K
Följare
377
Följer
Ville
Artist
New music soon!
F, K, D
#3G #3J #3K #3G #3M... mer
Visa översättning
youtu.be/zO1ZA5zfQp8
Följs av josef_611_, muno_mohamed1 och 4 andra
Följ
Skicka meddelande

57.

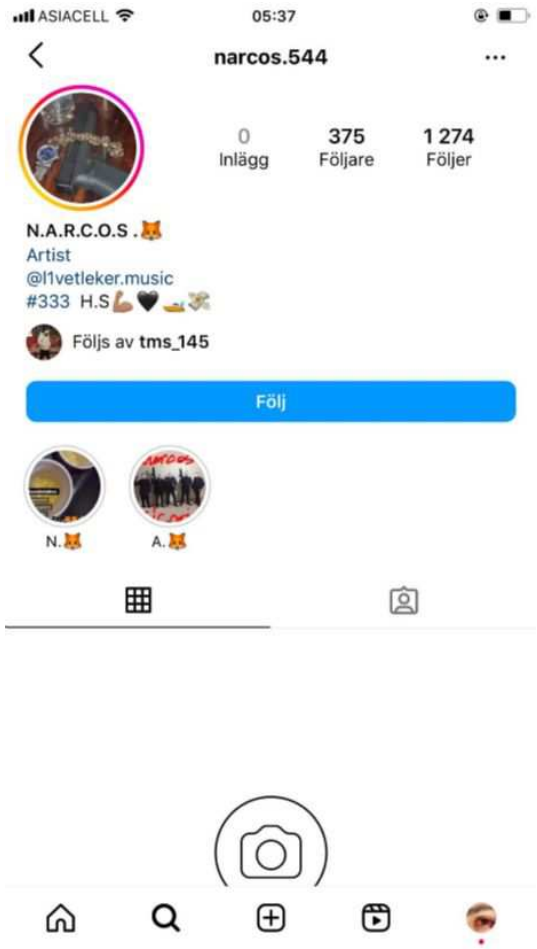
ASIACELL
05:37
narcos.544
0
Inlägg
375
Följare
1 274
Följer
N.A.R.C.O.S .
Artist
@l1vetleker.music
#333 H.S
Följs av tms_145
Följ
N.
A.

59.

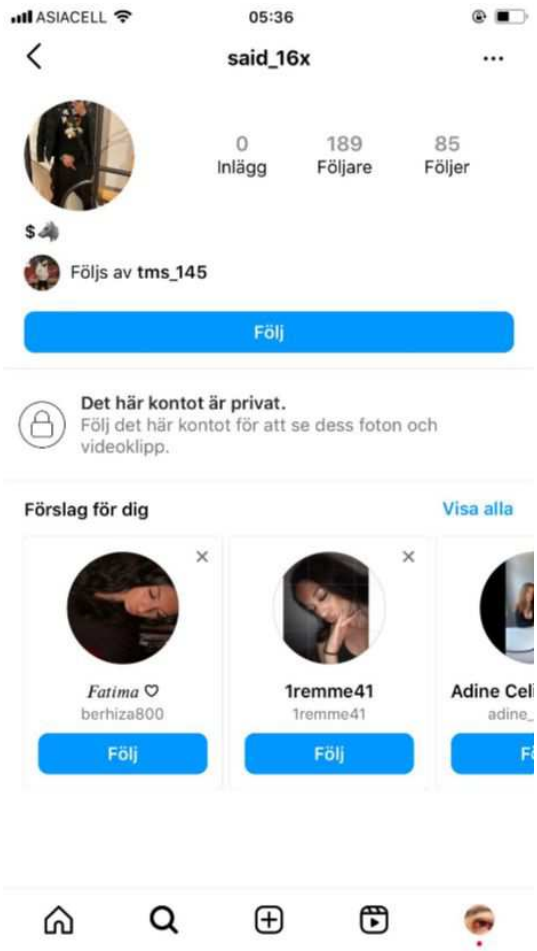
ASIACELL
05:36
said_16x
0
Inlägg
189
Följare
85
Följer
$
Följs av tms_145
Följ
Det här kontot är privat.
Följ det här kontot för att se dess foton och videoklipp.
Förslag för dig
Visa alla
Fatima
berhiza800
Följ
1remme41
1remme41
Följ
Adine Cel
Följ

58.

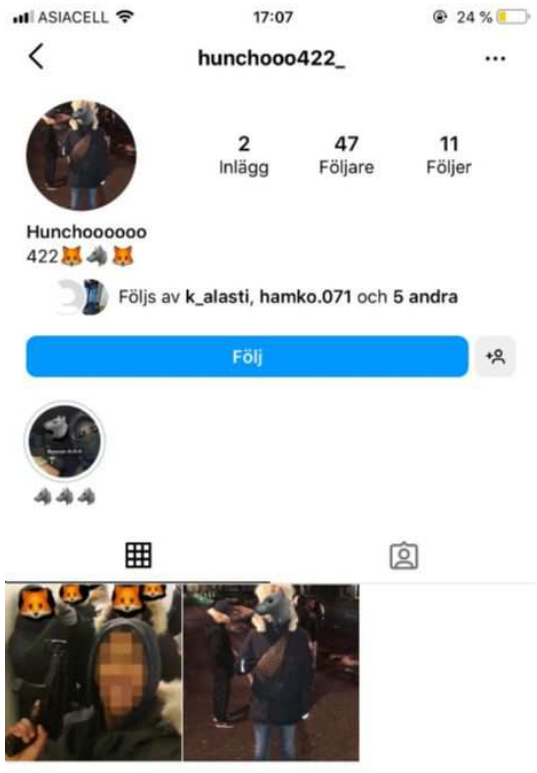
ASIACELL
17:07
24 %
hunchooo422_
2
Inlägg
47
Följare
11
Följer
Hunchooooooo
422
Följs av k_alasti, hamko.071 och 5 andra
Följ

60.

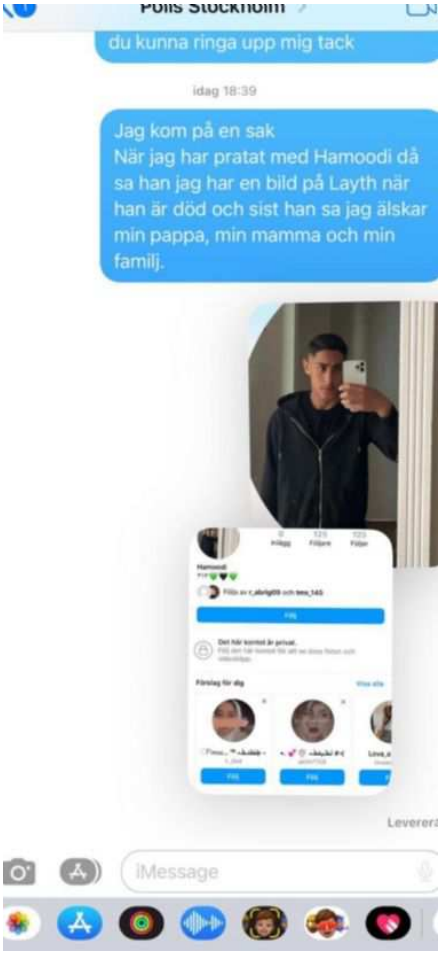

61. Tillagt från konversation den 10/8-2023

62. Skärmdump på chattkonversation på whatsapp från telefon tillhörande utredare(u0073217), mellan utredare och Layths pappa den 5/8-2023

Polisen

PM

Kontroll av skärmdumpar/information Layths pappa

Signerad av

Signerad datum

Enhet	Diarienr
Region Stockholm, Grova brott 1 Rgn Sthlm	5000-K927299-23

Uppgiftslämnare	Datum	Tid
Asplund, Caroline	2024-09-03	15:42

Beslag verkställt	Material för analys
Nej	Nej

Mottaget	Mottaget datum	Tid

Sätt på vilket uppgift lämnats

Upprättad av
Caroline Asplund

Uppgiften avser

Uppgift

Undertecknad fick 2024-08-26 per mejl informaion från målsägarbiträde Cafer Demirok (mä-biträde för Layths pappa Ibrahim).

Innehåll mejlet:

"Jag tror att polisen sedan långt tidigare har dessa bilder och denne individ är sannolikt hörd då Ibrahim tidigt i utredningen skickat in bilden på honom, men Ibrahim ville att jag skulle skicka bilderna ånyo.

Denna kille var enligt Ibrahim i kontakt med honom mycket kort tid efter att Layth mördades, innan det blev officiellt. Han skickade bilder till Ibrahim på Layth fastbunden, bilder som polisen har då Ibrahim skickat de tidigare.

Ibrahim menar på att denne individ borde ha filmerna som efterforskas alternativt veta vem som innehar/innehaft dem.

Bifogar bilder och alias på sociala medier."

Se bilaga för aktuella bilder. Det mejlades även två klipp från personens TikTok-konto. Dessa klipp visar personen som innehar konto när han mimar till rap-musik.

KONTROLL AV DOKUMENTATION

Med anledning av mejlet och de bilder på alias som bifogades till mejlet,så kontrollerade undertecknad de PM och de bilder (alltså skärmdumpar) som sedan tidigare fanns registrerat i ärendet kring vad Layths pappa skickat in till polisen.

Sammanfattningsvis kan sägas följande:

Ibrahim har skickat ett hundratal bilder i form av skärmdumpar till polisen i det initiala skedet av Layths försvinnande, innan Layth anträffades död.

De flesta berör skärmdumpar på olika konton/profiler. Vi har tolkat det som att Ibrahim utefter eget huvud försökt hitta konton som verkar intressanta tex utifrån vilka konton Layth och/eller hans vänner följde.

Skärmdumpar där det framgår konversationer i skrift mellan Ibrahim och motpart berör alias hamko.077 (Snapchat) och alias emiliaagost (Snapchat).

Alias emiliaagost är den som skickat bild på Layth fastbunden. Personen bakom aliaset är identifierad till Emilia Bangura (se förhör mm. Emilia var 13 år vid tillfället).

Alias hamko.077 – aliaset är identifierat till person. Utifrån en samlad bedömning/utredningsläget i det skedet (samt vad personen skrivit till Ibrahim – den personen vet "bara" att Layth är död) så har utredningen ej gått vidare med den personen.

Avseende den person mä-biträdet nu skickade bilder på – aliaset är sedan tidigare identifierat till person (det vill säga **alias Hamoodiii313** (Instagram), och **alias Mofasa313** (TikTok). Bilden på TikTok-aliaset har dock INTE skickats in sedan tidigare. Utifrån en samlad bedömning/utredningsläget i det skedet, så har utredningen ej gått vidare med den personen.

Observera att alias Hamoodiii313 och Mofasa313 alltså INTE är samma person som alias hamko.077.

Sammanfattningsvis kan det vara så att Layths pappa kan ha blandat ihop det med att hamko.077 och Hamoodiii313/Mofasa313 skulle kunna vara samma person (vilket alltså inte är fallet).

Oavsett så har det på sedan tidigare inskickade skärmdumpar INTE framgått att någon av dessa alias/personer ska ha skickat bild på Layth fastbunden. Utifrån vad som framgått av de inskickade skärmdumparna och den övriga information som framkommit från Layths pappa i det tidiga skedet av utredningen, så är det endast Emilia Bangura och Malek Sammak som skickat bilder på Layth till honom (Emilia Bangura har skickat bild på Layth fastbunden i vagnen, och Malek Sammak har skickat bild på Layth i skogen).

Utredare Kristian Ibrahim ombads skriva ett nytt sammanfattande PM med tillhörande bildbilagor på de skärmdumpar som Layths pappa tidigare skickat in, se PM "Sammanfattning kontakt Layths pappa" 2024-08-28.

Skärmdumparna fanns sedan tidigare inlagda i ärendet i polisens system för bildhantering, vilket också framgår i Kristian Ibrahims PM från augusti 2023.

Även skärmdumpar skickade till utredare Kickis Älgamo fanns sedan tidigare inlagda i ärendet. Nya bildbilagor med förklaring till materialet har sammanställts av undertecknad 2024-08-26, se "Inkomna skärmdumpar 2023-08-12 (Layths pappa)" och "Inkomma skärmdumpar 2023-08-14 (Layths pappa)".

// Insp C Asplund

Bilaga

1. Profil TikTok

Bilaga till PM 2024-09-03 15:42, diarienr 5000-K927299-23

Beskrivning

Enligt profilbilden från TikTok inskickad 2024-08-26 framgår att personen ska ha profilnamn "Hamoodiii313" på Instagram. Enligt skärmdumpar från augusti 2023 så var profilnamnet "hamoddii313".

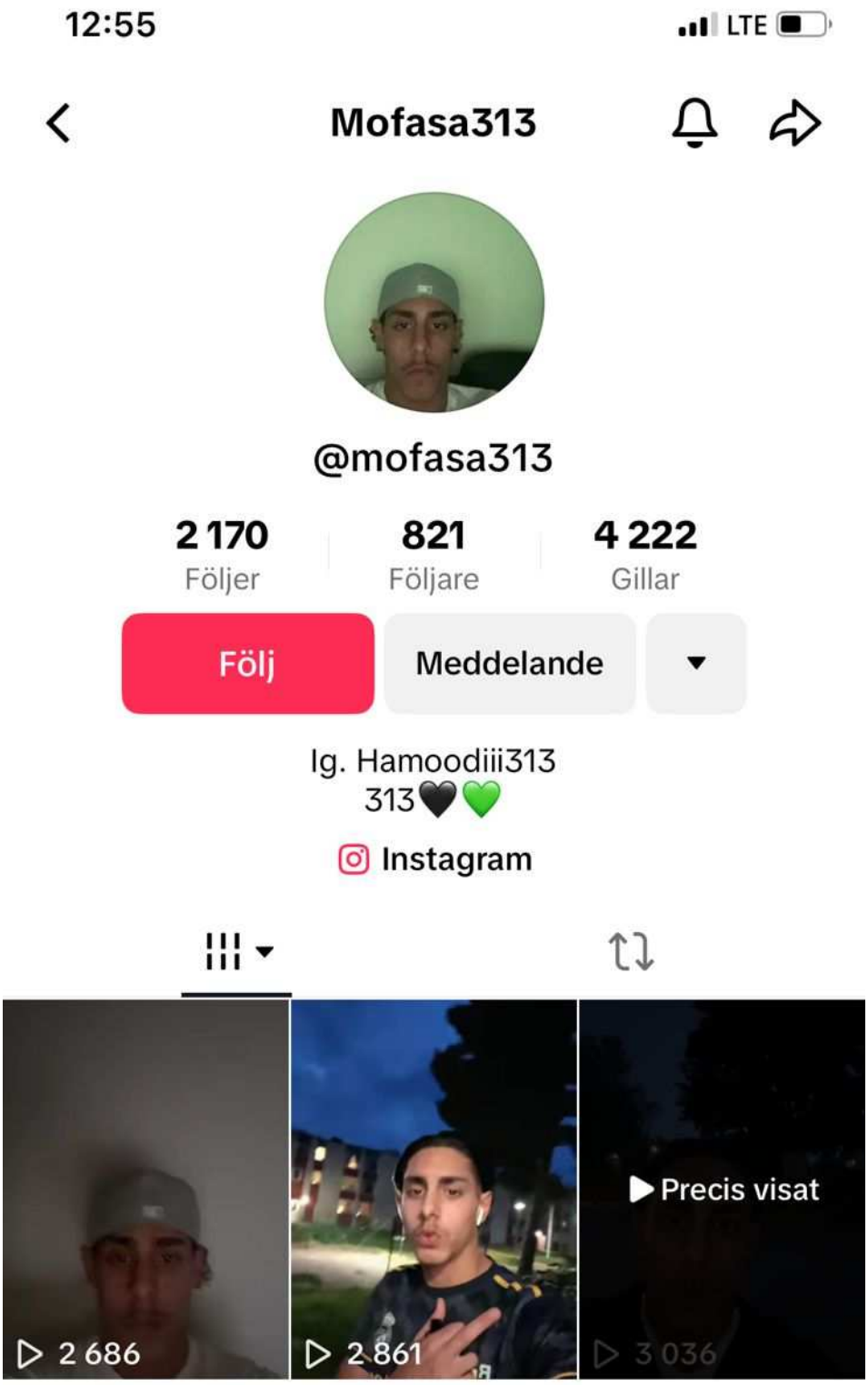
12:55
LTE
Mofasa313
@mofasa313
2 170
Följer
821
Följare
4 222
Gillar
Följ
Meddelande
Ig. Hamoodiii313
313🖤💚
Instagram
2 686
2 861
Precis visat
3 036

Bilaga

2. Profilbild Instagram

Bilaga till PM 2024-09-03 15:42, diarienr 5000-K927299-23

Beskrivning

Inzoomad profilbild från Instagram. Enligt skärmdumpar från augusti 2023 så hade profilnamnet då stavningen "hamoddii313".

Polisen

PM

Röstmeddelande från Ibrahim Al-Azzawi

Signerad av

Signerad datum

Enhet
Region Stockholm, Grova brott 1 Rgn Sthlm

Diarienr
5000-K927299-23

Uppgiftslämnare	Datum	Tid
Eigel, Louise	2024-10-03	08:56

Beslag verkställt	Material för analys
Nej	Nej

Mottaget	Mottaget datum	Tid

Sätt på vilket uppgift lämnats

Upprättad av
Louise Eigel

Uppgiften avser
Röstmeddelande skickat från Layths pappa till polisen.

Uppgift
I utredningen finns ett mejl från Emma Ahlén 2023-08-23 där hon skickar över bilder på Layth samt skickar med en ljudfil/röstmeddelande till polis Kickis Åhré Älgamo. Jag, Louise Eigel har lyssnat igenom röstmeddelandet som är 2 sekunder långt och man kan inte höra vad personen säger. Röstmeddelande finns att ta del av i polisens sidomaterial (Filip).

Bilderna som bifogas i mejlet finns dokumenterade i förundersökningsprotokollet.

I tjänsten
Kriminalinspektör Louise Eigel

Polisen

Protokoll över husrannsakan

Husrannsakan hos målsägande

2024-11-29

Signerat av
Evelinn Bladström

Signerat datum
2023-07-30

Diarienummer
5000-K927317-23

Enhet
Region Öst, Utredningssektion 1 PO Södermanland

Aktuell status
Verkställd

Misstänkt person

Grunduppgifter för tvångsmedlet

Datum och tid för beslut	Beslutsfattare
2023-07-30 15:15	Brolin, Jenni

Plats för verkställan	Verkställt av	Datum och tid för verkställighet
Al-Azzawi, Layth Ibrahim Jasim [redacted]	Bladström, Evelinn Sjöberg, Rasmus	2023-07-30 16:14

Husrannsakan sker hos misstänkt	Personen hos vilken husrannsakan gjordes var närvarande
Nej	Nej

Ändamål med åtgärden
- Utröna omständigheter som kan ha betydelse för utredningen
- Eftersökande av föremål som är underkastad beslag

Brott
0940 - Försök till utpressning

Omfattning/direktiv
Husrannsakan hemma hos målsägande.

Övriga närvarande vid åtgärden

Övriga uppgifter om verkställighet

Beslag

2023-5000-BG86519

Åtgärder

Beslut

Typ	Datum och tid	Beslutsfattare
Husrannsakan	2023-07-30 15:15	Brolin, Jenni

Polisen

Protokoll över husrannsakan

Husrannsakan hos målsägande

2024-11-29

Signerat av
Evelinn Bladström

Signerat datum
2023-07-30

Diarienummer
5000-K927317-23

Enhet
Region Öst, Utredningssektion 1 PO Södermanland

Historik

Datum	Registrerat av	Beslutsfattare	Beslutsdatum	Händelse	Förändring
2023-07-30 15:24	Louise Ekblom	Jenni Brolin	2023-07-30	Beslut om husrannsakan	Beslut fattat av Jenni Brolin.
2023-07-30 21:41	Evelinn Bladström			Beslut signerat	Signerat
2023-07-30 21:41	Evelinn Bladström			Verkställd	Verkställd av Evelinn Bladström och Rasmus Sjöberg den 2023-07-30 16:14.
2023-07-30 21:41	Evelinn Bladström			Verkställan signerad	Signerad
2023-07-30 22:25	Simon Fatemi			Beslagsprotokoll	Resulterade i Beslagsprotokoll: 2023-5000-BG86519.

Polisen

Beslagsprotokoll

Husrannsakan hos målsägande

2023-5000-BG86519

2024-11-29

Signerat av

Signerat datum

Diarienummer

5000-K927317-23

Handläggande enhet

Region Stockholm, Grova brott 1 Rgn Sthlm

Misstänkt person	
Plats för verkställan Al-Azzawi, Layth Ibrahim Jasim [redacted]	Datum och klockslag för verkställighet 2023-07-30 16:26
Beslutat av Brolin, Jenni	Verkställt av Bladström, Evelinn Sjöberg, Rasmus
Ändamål med åtgärden • Beslag RB 27:1 föremålet har betydelse för utredning om brott	Brott / Utredning utan brott 0940 - Försök till utpressning
Domstol för överklagan Nyköpings tingsrätt	Beslag taget från Al-Azzawi, Layth Ibrahim Jasim

Föremålspunkter		
Glas (1 st) 2023-5000-BG86519-1	Platsbeskrivning Från Sängbordslådan.	Status Fastställd
Tandborste (1 st) 2023-5000-BG86519-2 Anteckningar: Tandborste 1	Platsbeskrivning Från badrummet	Status Fastställd
Tandborste (1 st) 2023-5000-BG86519-3 Anteckningar: Tandborste 2	Platsbeskrivning Från badrummet.	Status Fastställd
Rakhyvel (1 st) 2023-5000-BG86519-4	Platsbeskrivning Från badrummet.	Status Fastställd
Strumpor (1 st) 2023-5000-BG86519-5	Platsbeskrivning Under fåtölj.	Status Fastställd
Keps (1 st) 2023-5000-BG86519-6	Platsbeskrivning På byrå.	Status Fastställd

Polisen

Beslagsprotokoll

Husrannsakan hos målsägande

2023-5000-BG86519

2024-11-29

Signerat av

Signerat datum

Diarienummer

5000-K927317-23

Handläggande enhet

Region Stockholm, Grova brott 1 Rgn Sthlm

Föremålspunkter		
Hörlur (1 st) 2023-5000-BG86519-7	Platsbeskrivning Ovanpå byrå.	Status Fastställd

Polisen

Förhör

Förhör 1

Signerat av

Signerat datum

Enhet	Diarienr
Region Stockholm, BF-IGV 2 LPO Järfälla	5000-K927299-23

Hörd person	Personnummer
Katek Karpinski, Eva	

Den hörde är	ID Styrkt	Sätt	Ställning till misstänkt - målsägande - vittne
Vittne	Ja	Svenskt körkort	

Tolk

Språk

Ytterligare information om anledning till förhör
Vittnesförhör

Underrättad om misstanke

Underrättad om 12 § FUK

Underrättad om rätt till försvarare

Godtar försvarare/biträde som rätten förordnar

Försvarare/biträde närvarande

Försvarare/biträde önskas

Förhörsledare	Förhörsdatum	Förhör påbörjat	Förhör avslutat
Jesper Carlqvist	2023-08-18	13:29	13:44

Förhörsplats	Typ av förhör	Förhörssätt
	RB 23:6	

Förhörsvittne

Utskrivet av

Berättelse

Förhörsledarens frågor och anteckningar skrivs kursivt.

Förhöret spelas in på kroppskamera. Se video för platsangivelser.

Eva informeras att det här är ett förhör och ombeds berätta fritt.

Jag är hemma, Jolanta ringer helt skärrad att hon hittat en kropp. Hon tänkte att det var en påse eller mannequin. Hon sprang ut från platsen till bilen direkt och ringde till mig. Hon frågade om jag kunde komma för att vi skulle ringa polisen för att hon inte är så bra på svenska. Hon ringde mig 12:53.

Då kom jag hit. Sen sa hon där borta och pekade på granarna. Hon var osäker på var hon gått in och vi gick en annan väg in bakom staketet och vi stannade cirka 2 meter bort från kroppen för att vi började känna doft. Jag såg en T-shirt och förstod att det var en kropp.

Vi gick in under staketet. Sen till höger.

Kan du beskriva i detalj vad du ser bakom staketet?
Jag ser en stig, en välgången stig. Jag ser inget annat. Sen ser man inget för ens man går upp för den lilla backen. Så det tog en stund innan jag såg någonting. Jag kände att det började lukta och sen kom vi tillräckligt nära att jag såg T-shirten. Jolanta såg skor innan hon ringde mig.

Sen såg det ut som att det var mossa på kroppen. Mossan såg kastad ut. Hon trodde det var en påse, men reagerade väl på att det var en docka eller kropp när hon såg skorna.

Mossan såg kastad ut?
Ja det såg ut som någon täckt för kroppen.

Brukar ni röra er här?
Jag är här för Hällkanas skull. Jolanta var här för någon vecka sen och plockade svamp. Hon har varit ute och plockat jättemycket svamp. Jag brukar aldrig stanna här utan det är längre ner på vägen jag stannar.

Hur ser kroppen ut?
Det första jag ser är en T-shirt som ser lite blöt och fastklistrad ut på ryggen. Sen ser jag flugor som flyger runt och kryper.

Sen tog jag nåt steg till och såg ett par svarta skor med vita sulor under ett träd. Jag såg ryggtavlan och skorna. Han ligger böjd, eller saxad. Jag uppfattar det som att han ligger vikt.

Vilken tid var du här ungefär?
Jag ringde henne efter tre minuter och jag var vid Lejondals slott. Sen tog det kanske 5 minuter. Jag ringde er 13:05. Så minuterna emellan var jag här. Prick hel skulle jag tro. Jag försökte då ta redo på var det var någonstans. Jolanta var väldigt skärrad.

Har du något övrigt att tillägga?
Nej.

Uppläst utan invändningar.

Polisen

Förhör

Förhör 1

Signerat av

Signerat datum

Enhet
Region Stockholm, BF-IGV 2 LPO Järfälla

Diarienr
5000-K927299-23

Hörd person	Personnummer
Brzezinska, Jolanta	

Den hörde är	ID Styrkt	Sätt	Ställning till misstänkt - målsägande - vittne
Vittne	Ja	Skatteverkets ID-kort	

Tolk

Språk

Ytterligare information om anledning till förhör
Iakttagelser i samband med påträffandet av kroppen.

Underrättad om misstanke

Underrättad om 12 § FUK

Underrättad om rätt till försvarare

Godtar försvarare/biträde som rätten förordnar

Försvarare/biträde närvarande

Försvarare/biträde önskas

Förhörsledare	Förhörsdatum	Förhör påbörjat	Förhör avslutat
Karin Wessman	2023-08-18	13:28	13:47

Förhörsplats	Typ av förhör	Förhörssätt
Hällkanavägen, Bro	RB 23:6	Konceptförhör

Förhörsvittne

Utskrivet av
KW

Berättelse

Förhörsledarens frågor och kommentarer skrivs kursivt.

Förhöret hålls på engelska men skrivs ner på svenska.

Jolanta ombeds att berätta fritt om hur det gick till när hon anträffade kroppen.
Jolanta berättar att hon var ute och plockade svamp. Hon började kolla efter svamp vid bommen *(Ligger söder om fyndplatsen)*. Sedan gick hon ut på bilvägen där hon parkerat bilen *(Bilen stod parkerad på bilvägen i höjd med där kroppen anträffades en bit in)*. Jolanta gick in i skogen norr om där bilen parkerats, sedan tillbaka till bilen igen och därefter rakt in i skogen bakom bilen. Hon fick syn på något som låg på marken ca två meter framför henne. Hon såg inte vad det var först utan det tog henne några sekunder att identifiera. Hon beskriver att hon ser en vit t-shirt, mänskliga ben och skor. Kroppen låg ihopkrupen med något täckt över den. Hon såg inget ansikte. Jolanta sprang tillbaka till sin bil och ringde sin vän Eva. Eva kom till platsen och vi gick tillsammans upp i skogen igen och kollade. De stod då på ca tre meters avstånd från kroppen och kände en svag stank. Kroppen hade något över sig, Jolanta kan inte säga vad det var för något. Hon var i området för fyra dagar sedan och plockade svamp men såg inget konstigt då.

Vilken tid hittade du personen?
Jolanta säger att hon ringde min vän Eva klockan 12.58. Hon uppskattar att hon upptäckte kroppen fem minuter innan dess.

Brukar du vara här och plocka svamp?

Jolanta svarar att hon var här för fyra dagar sedan, men att hon innan dess varit där nästan varje dag.

Har du gått exakt på den här platsen förut där du hittade kroppen?
Jolanta svarar att hon aldrig varit exakt där personen låg innan. Hon brukar alltid plocka vid området där bommen är.

Har du rört vid kroppen?
Jolanta svarar nej.

Har din vän Eva rört vid kroppen?
Jolanta svarar nej.

Har du noterat något avvikande när du har varit här och plockat svamp idag eller någon av alla andra dagar du varit här i området?
Jolanta svarar nej.

Uppläst utan invändningar.

Polisen

Förhör

Förhör 1

Signerat av

Signerat datum

Enhet
Region Stockholm, BF-IGV 1 LPO Järfälla

Diarienr
5000-K927299-23

Hörd person			Personnummer
Rundlöf, Ann			
Den hörde är	**ID Styrkt**	**Sätt**	**Ställning till misstänkt - målsägande - vittne**
Vittne	Ja	Passbild i RES	
Tolk			**Språk**

Ytterligare information om anledning till förhör — Underrättad om misstanke
Förhörs som vittne angående omständigheter runt hästhagarna i Hällkanaområdet.

Underrättad om 12 § FUK

Underrättad om rätt till försvarare | **Godtar försvarare/biträde som rätten förordnar** | **Försvarare/biträde närvarande**

Försvarare/biträde önskas

Förhörsledare	Förhörsdatum	Förhör påbörjat	Förhör avslutat
Frida Pettersson	2023-08-18	13:56	13:58
Förhörsplats	**Typ av förhör**	**Förhörssätt**	
Hällkanavägen 7, Bro	RB 23:6	Konceptförhör	
Förhörsvittne	**Utskrivet av**		
	FP		

Berättelse

Ann tillfrågas kring vem som äger hästhagen vid Hällkanavägen, mot badet.

Hon svarar att det är deras men att hon lånar ut till en kvinna som heter Lea som har två hästar i hagen.

Ann berättar att det har gått hästar i hagen i ungefär en vecka och att det innan dess var flera år sedan det gick hästar där.

Ann lämnar över Leas telefonnummer.

Uppläst och godkänt.

Polisen

Förhör

Förhör 2

Signerat av

Signerat datum

Enhet
Region Stockholm, Grova brott 1 Rgn Sthlm

Diarienr
5000-K927299-23

Hörd person
Rundlöf, Ann

Personnummer

Den hörde är	ID Styrkt	Sätt	Ställning till misstänkt - målsägande - vittne
Vittne	Ja	Kontrollfrågor	HÄLLKANAVÄGEN 7

Tolk

Språk

Ytterligare information om anledning till förhör
Hörs om sina iakttagelser till den livlösa kropp som påträffades vid Hällkanavägen.

Underrättad om misstanke

Underrättad om 12 § FUK

Underrättad om rätt till försvarare

Godtar försvarare/biträde som rätten förordnar

Försvarare/biträde närvarande

Försvarare/biträde önskas

Förhörsledare	Förhörsdatum	Förhör påbörjat	Förhör avslutat
Roger Ljunglöf	2023-08-28	12:14	12:20

Förhörsplats	Typ av förhör	Förhörssätt
Kungsholmsgatan 43	RB 23:6	Telefonförhör

Förhörsvittne

Utskrivet av

Berättelse

Ann uppger att hon inte har lagt märke till någonting konstigt mellan den 27 och 29 juli.
Hon berättar vidare att det alltid är folk i rörelse där.
Det åker lite udda bilar där ibland, men det har ändå inte varit någon händelse eller person som hon specifikt lagt märke till, ingen som hon har reagerat speciellt på.

Förhöret återgivet utan invändningar.

Polisen

Förhör

Förhör 1

Signerat av

Signerat datum

Enhet
Region Stockholm, BF-IGV 1 LPO Järfälla

Diarienr
5000-K927299-23

Hörd person			Personnummer
Tytärniemi, Lea			
Den hörde är	**ID Styrkt**	**Sätt**	**Ställning till misstänkt - målsägande - vittne**
Vittne	Ja	Passbild i RES	
Tolk			**Språk**

Ytterligare information om anledning till förhör — **Underrättad om misstanke**
Förhörs angående sina iakttagelser i anslutning till hästhagen där hennes hästar går.

Underrättad om 12 § FUK

Underrättad om rätt till försvarare | **Godtar försvarare/biträde som rätten förordnar** | **Försvarare/biträde närvarande**

Försvarare/biträde önskas

Förhörsledare	Förhörsdatum	Förhör påbörjat	Förhör avslutat
Frida Pettersson	2023-08-18	14:10	14:37
Förhörsplats	**Typ av förhör**	**Förhörssätt**	
Hällkanavägen 13	RB 23:6	Telefonförhör	
Förhörsvittne	**Utskrivet av**		
	FP		

Berättelse

Lea ombeds berätta om hagen som hon lånar av Ann.

Lea berättar att det är hennes hästar som går i hagen.
Hästarna har gått där en vecka ungefär, hon släppte ut dem i söndags.

Hon berättar att innan hon släppte ut hästarna gick hon runt hagen på insidan för att kolla om allt var helt. Hon såg då att det var ett fallet träd mot staketet som enda avvikelse. Hon gick runt runt hela hagen och hittade inga fler fel. Hon gick inte precis längst med staketet hela vägen utan bara så att hon kunde se det.

Lea säger att senaste gången hon var vid hagen var på morgonen idag, efter jobbet. Hon säger att hon varit där ett par gånger varje dag sedan hon släppte ut hästarna.

Det enda som Lea upplever som annorlunda i området var att någon hade klippt sönder låset till ladan som är i närheten. Hon säger att någon hade flyttat på säckar och tagit ved.

Detta var tidigare i veckan, i tisdags. På onsdagen såg hon att dörren var öppen igen. Hon satte en pinne för istället för låset. Hon pratade med då med Christian Sjölund på kommunen.

Förhöret pausas kl 14.17 då Lea vill kolla upp några dagar och tider för händelser under veckan.

Leah ringer åter och förhöret återupptas.
Kl 14.32

Lea berättar vidare om sin iakttagelser från veckan. Leas dotter har plockat kantareller i hagen

och hon har inte sagt att hon sett något. Hon var där i söndags och plockade svamp och även under gårdagen.

Lea berättar att hon även gick igenom hagen i lördags. Hon säger att hon inte såg något speciellt då. Hon hade även ett barnbarn med sig så det var svårt att gå igenom ordentligt.

Vidare säger Lea att hon kände att det luktade liklukt idag vid bommen men såg inget där. Hon berättar att hon tidigare har hittat rester efter tjuvjakt och tänkte att det var något sådant. Hon säger att hon bara kände lukten vid bommen.

Uppläst och godkänt.

Polisen

Förhör

Förhör 2

Signerat av

Signerat datum

Enhet
Region Stockholm, Grova brott 1 Rgn Sthlm

Diarienr
5000-K927299-23

Hörd person
Tytärniemi, Lea

Personnummer

Den hörde är
Vittne

ID Styrkt
Ja

Sätt
Kontrollfrågor

Ställning till misstänkt - målsägande - vittne

Tolk

Språk

Ytterligare information om anledning till förhör
Hörs om sina iakttagelser kring den livlösa kropp som påträffades vid Hällkanavägen

Underrättad om misstanke

Underrättad om 12 § FUK

Underrättad om rätt till försvarare

Godtar försvarare/biträde som rätten förordnar

Försvarare/biträde närvarande

Försvarare/biträde önskas

Förhörsledare
Roger Ljunglöf

Förhörsdatum
2023-08-28

Förhör påbörjat
10:47

Förhör avslutat
11:04

Förhörsplats
Kungsholmsgatan 43

Typ av förhör
RB 23:6

Förhörssätt
Telefonförhör

Förhörsvittne

Utskrivet av

Berättelse

Lea uppger att hon haft sina hästar i hagen där den livlösa kroppen påträffades. Hon har haft dem där sedan i maj i år och har besökt hästarna ungefär två gånger per dag.
Helgen innan kroppen påträffades hade hon känt en stark lukt då hon varit i hagen, men hon hade inte kunnat härröra varifrån lukten kommit. Hon kände lukten i hagen och även från vägen.
Lea hade även sett en vit påse i närheten av staketet. Men hon hade trott att det var skräp så hon hade inte gått fram till påsen och hon hade inte heller trott att lukten kommit därifrån.
Det var först efteråt, när det framkommit att en livlös kropp hittats som hon förstod att det måste ha varit det hon sett.

Lea har inte lagt märke till något misstänksamt mellan 27 och 29 juli, inga personer eller bilar som hon har reagerat på.
Hon berättar vidare att det ofta står bilar längs vägen och på parkeringsplatser då folk övernattar.
Det har ofta varit polsk-registrerade bilar som stått där.

Förhöret återgivet utan invändningar.

Polisen

Förhör

Förhör 1

Signerat av

Signerat datum

Enhet	Diarienr
Region Stockholm, Grova brott 1 Rgn Sthlm	5000-K927299-23

Hörd person	Personnummer
Stevenson, Lee William	

Den hörde är	ID Styrkt	Sätt	Ställning till misstänkt - målsägande - vittne
Vittne	Ja	Kontrollfrågor relationer	

Tolk	Språk
4032	Engelska

Ytterligare information om anledning till förhör

Underrättad om misstanke

Hörs med anledning av att polisen utreder en händelse som inträffat kring adressen (Termovägen 48-50) i slutet av juli, fokus på 27 juli, och att vi därför har frågor om iakttagelser eller beteenden som avvikit från det normala.

Underrättad om 12 § FUK

Underrättad om rätt till försvarare	Godtar försvarare/biträde som rätten förordnar	Försvarare/biträde närvarande

Försvarare/biträde önskas

Förhörsledare	Förhörsdatum	Förhör påbörjat	Förhör avslutat
Albin Palmkvist	2023-09-12	13:03	16:25

Förhörsplats	Typ av förhör	Förhörssätt
Solna Polisstation	RB 23:6	Telefonförhör

Förhörsvittne	Utskrivet av

Berättelse

Förhörsledares frågor skrivs i kursiv stil.
Lee bor på Termovägen 46 med sin familj och kontaktas kring sina iakttagelser den 27 juli 2023.

Minns du 27e juli?
Första dagen efter jag kommit tillbaka från semester. Jag lämnade nycklarna i Grekland, så väntade hela dagen på att en låssmed skulle komma hem. Så jag minns dagen rätt bra, var väldigt irriterad. Spenderade en lång tid utanför lägenheten med att vänta på den här killen, men såg inget som var särskilt misstänksamt.

Mellan vilka tider satt du där?
Runt mellan klockan tretton till runt sjutton arton. Tog en bild när låssmeden jobbade på låset. Den togs 16:13. Så kanske runt 16-17 tiden.

Du noterade inget avvikande då?
Nej inget alls, pratade med en kille med en hund. Gammal man, pensionär kanske, det var det, enda kontakten jag hade.

Var det några andra där du såg som inte brukar vara där?
Nej, var rätt tyst, som vanlig torsdag eftermiddag, så vitt jag vet. Visste inte något om denna

incident innan min son berättade om det. Han kanske hade läst något på flashback.

Var din son hemma den här dagen?
Nej, min dotter kom dit kanske sista timmen. Men min son åkte direkt till sin tjej efter vi kom hem från Grekland.

Den här bänken du satt på, var exakt fanns den?
Mittemot min lägenhet. Finns en väg och på andra sidan var den. Kollade direkt mot min ytterdörr.

Var det någon bil på innergården eller runtom du la märke till?
Kanske. Kan inte säga exakt när men vid ingången till mitten var det kanske en bil. Tänkte att de inte ska stå där för länge för att några av mina kompisar fått parkeringsböter av att stå där. Men kan inte säga några detaljer om bilen. Man kan inte köra in på innergården där då det är en pelare där i mitten just där den här bilen stod.

Vilket husnummer stod den här bilen vid?
Den stod alldeles vid min lägenhet, mot pelaren.

Såg du någon person kring den här bilen?
Jag är ledsen men kan inte komma ihåg.

Hur länge stod den här bilen där?
Ingen aning.

Detta var på eftermiddagen, hur var belysningen då vid platsen?
Ljust och varmt. Minns att jag svettades.

Hade du bra uppsikt över din lägenhet och gården?
Nej, jag hade bra uppsikt över min framdörr men inte mot innergården. Min dörr är inte mot innergården utan mot vägen, det är enda lägenheten som har det.

Så du hade inte uppsikt innergården?
Nej såg det inte alls.

Brukar det vara mycket folk kring lägenheten eller häng där?
Ja, mycket barn som leker där. Några år sen var det tonåringar som hängde där men det har blivit lugnare senaste två tre åren.

Jag förstår, men ingen annan person eller bil du tyckte var utmärkande?
Nej, minns dagen bra nu då det var dagen jag kom hem från semestern. Åkte till Jakobsberg på morgonen till ett kafé och sen åkte jag hem och väntade utanför på låssmeden.

Förhöret uppläst utan erinran från den hörde.
Förhöret avslutas.

Polisen

Förhör

Förhör 1

Signerat av

Signerat datum

Enhet	Diarienr
Region Stockholm, Grova brott 1 Rgn Sthlm	5000-K927299-23

Hörd person	Personnummer
Stevenson, Nova	

Den hörde är	ID Styrkt	Sätt	Ställning till misstänkt - målsägande - vittne
Vittne	Ja	Kontrollfrågor från PIL	

Tolk

Språk

Ytterligare information om anledning till förhör

Underrättad om misstanke

Höres angående eventuella avvikelser och iakttagelser kring Termovägen 46 den 27 juli 2023.

Underrättad om 12 § FUK

Underrättad om rätt till försvarare

Godtar försvarare/biträde som rätten förordnar

Försvarare/biträde närvarande

Försvarare/biträde önskas

Förhörsledare	Förhörsdatum	Förhör påbörjat	Förhör avslutat
Michaela Hedberg-Mäkynen	2023-09-21	19:34	19:40

Förhörsplats	Typ av förhör	Förhörssätt
	RB 23:6	Telefonförhör

Förhörsvittne	Utskrivet av	
	MHM	Konceptförhör

Berättelse

Sammanfattning av förhör.

FL ställer kontrollfrågor om personnummer för att säkerställa att det är rätt person som man ringt upp.

FL uppger att det har inträffat något kring deras adress den 27 juli som polisen utreder och därför ringer vi och frågar om Nova eventuellt har några iakttagelser som kan vara viktiga.

Nova kommer ihåg den 27 juli. Hennes pappa hade kommit hem från Grekland dagen innan, övernattat på hotell eftersom han hade glömt sina nycklar i Grekland och hon ville hämta sin dator från hans lägenhet.

Nova kommer inte ihåg att hon skulle sett någon bil eller personer när hon och pappan satt och väntade på låssmeden och innan de gick in i port nr 46. Allt var som vanligt utanför.

Hon har inte hört någon sagt något om att de iakttagit något speciellt den aktuella dagen på adressen.

Nova kollar i sin mobil och ser att kl. 15.47 tog hon en bild på när låssmeden var vid dörren och bilden skickade hon till en kompis. Hon uppskattar att efter ca 20 minuter var hon inne i lägenheten, hämtade sin dator och gick sedan därifrån. Hon såg inte heller då något speciellt eller avvikande utanför porten när hon gick.

Förhöret avslutas kl. 19.40.
Uppläst utan tillägg.

Polisen

Förhör

Förhör 1

Signerat av

Signerat datum

Enhet
Region Stockholm, Grova brott 1 Rgn Sthlm

Diarienr
5000-K927299-23

Hörd person
Ceesay, Sally

Personnummer

Den hörde är
Vittne

ID Styrkt
Ja

Sätt
KOntrollfrågor från PIL

Ställning till misstänkt - målsägande - vittne

Tolk

Språk

Ytterligare information om anledning till förhör
Iakttagelser på Termovägen 50 den 27 juli 2023

Underrättad om misstanke

Underrättad om 12 § FUK

Underrättad om rätt till försvarare

Godtar försvarare/biträde som rätten förordnar

Försvarare/biträde närvarande

Försvarare/biträde önskas

Förhörsledare	Förhörsdatum	Förhör påbörjat	Förhör avslutat
Michaela Hedberg-Mäkynen	2023-09-11	18:16	18:35

Förhörsplats	Typ av förhör	Förhörssätt
	RB 23:6	Ljudbandsförhör

Förhörsvittne

Utskrivet av
MHM

Berättelse

Sammanfattning av förhör upptaget på ljudfil som finns i Filip.

FL ställer kontrollfrågor om personnummer och adress för att säkerställa att det är rätt person som man ringt upp.

FL uppger att det har inträffat något kring adressen Termovägen 50 den 27 juli efter kl. 16 som polisen utreder och därför ringer vi och frågar om Sally eventuellt har några iakttagelser som kan vara viktiga eftersom vi redan pratat med hennes mamma och uppgett att polisen begärt in blipphistorik på deras port för den aktuella dagen och hushållets bricka nr 2 har blippat in kl. 16.30.

Sally berättar att hon har nr 2 på sin bricka. Hon sommarjobbade på Postnord i Jakobsberg i juli och brukade sluta kl.16 och hon tror att hon gick hem direkt.

Stannade du hemma eller gick du ut?
Sallys moster och kusiner bor i port nr 56 och hon tror att hon var där någon timme senare för att hälsa på dem.

Såg du något avvikande då du kom hem eller då du gick till port nr 56 den dagen?
Inget avvikande.

Som personer eller bilar eller något annat?
Sally berättar spontant att hon såg två pojkar som hon inte kände igen. Hon lade märke till

dem då den ena av pojkarna hade ett bälte som hon tyckte var coolt. Hon tänkte inte något mera på det utan gick.
Sally beskriver bältet som silvrigt och det blänkte.

Kan du beskriva bältet mera?
Det var silvrigt med typ diamanter och det stack ut. Sally hade själv velat ha ett liknande bälte och hade också beställt ett. Sally skickar en bild till FL under förhöret på det bälte hon har som liknar bältet som bars av den ena pojken. **Bilaga 1.**

Vad kommer du ihåg av pojkarna?
Sally kommer inte ihåg deras ansikten bara bältet på den ena pojken.

Färg på deras kläder?
Hon antar att pojken som bar bältet hade mörkare kläder eftersom bältet stack ut.

Ålder?
Nej men kanske i Sallys ålder, tonåringar. Hon är osäker. Sally är 17 år.

Ursprung?
De var vita i hyn men inte svenskar.

Var stod killarna?
Det var väldigt länge sedan men hon tror att om mostern bor på andra sidan gården i port nr 56 så tror hon att hon såg pojkarna i trappan. Det finns en kiosk Ulvsättra Livs nära trapporna.

Menar du kiosken Nära dej?
Ja. Hon tror att pojkarna gick upp för trapporna från kiosken sett. Sally är osäker på tiden när det här var och hon vet inte om hon såg pojkarna då hon gick ut från sin port eller när hon gick hem. Hon tror att hon såg killarna då de gick från trapporna mot hennes port. Hon är väldigt osäker.

Vilka trappor menar du?
Det finns en mittengård vid hennes port och sen finns det kiosken Ulvsättra Livs och från deras mittengård går det trappor ner mot kiosken. Nedanför trapporna finns bänkar och ett litet vattenfall innan man kommer till kiosken. Hon tror att hon såg pojkarna på toppen av trapporna när hon kom gåendes på mittengården.

Var pojkarna ensamma eller hade de sällskap?
Det var bara två killar.

Rökte pojkarna eller drack de något?
Sally kommer inte ihåg.

Har du sett pojkarna efteråt?
Sally tror inte det.

Skulle du känna igen pojkarna?
Sally såg bara bältet. Hon kommer inte ihåg hur de såg ut eftersom det är så länge sedan.

Var någon av dem längre?
Hon tror att pojken med bältet inte var så lång och han var kortare än den andra pojken. Hon har inget minne av hur den längre pojken såg ut bara att han var mycket längre.

Hörde du dem prata?

Hon hörde inget av vad de sa. Hon gick bara förbi dem utan att stanna.

Sally kommer inte ihåg om hon såg pojkarna då hon var på väg hem eller till sin moster. Det är svårt att komma ihåg tidpunkterna när hon såg dem.

När FL börjar gå genom frågor och svar säger Sally att hon kom på att hon tror att hon slutade kl. 15.00 den dagen. Hon tror att hon kanske gick direkt efter jobbet till sin moster. Hon hade jobbat sedan kl. 08 på morgonen och var ganska trött men ville hänga med moster och kusinerna. Hon har för sig att hon tänkte att hon går bara förbi hos dem och hälsar så behövde hon inte gå hem innan eftersom hon var trött.
Sally säger att med största sannolikhet gick hon direkt efter jobbet till sin moster och sen först gick hon hem.

Såg du vart pojkarna gick sen?
Sally tror att de gick mot hennes port, nr 50.

Varför tror du det?
Hon måste ha sett pojkarna om hon gick hem vid 16.30 då de gick mot hennes port. Hon tror att hon hann komma till sin port först. Sally förklarar att när hon står mitt på gården ser hon ner i trapporna. Om hon då gick mot sin port så ser hon om pojkarna går mot hennes port och hon tror att de gick mot hennes port. Sen vet hon inget mera för hon gick in i sin port.
Vid Sallys port stod andra människor så hon antog att pojkarna kände dem. Hon kommer inte ihåg något om de andra människorna vid hennes port men hon har ett minne av att hon såg andra människor bredvid sin port då hon skulle gå in. Det är inte så ovanligt att det står folk vid porten och hänger.
Sally förtydligar med att på mitten av gården är det ett klocktorn och därifrån ser man trapporna.

Förhöret avslutas kl.18.35.
Genomläst utan tillägg.

Bilaga

Bild som Sally skickade på bältet hon berättade om

Bilaga till Förhör 2023-09-11 18:16, diarienr 5000-K927299-23

Beskrivning

Polisen

Förhör

Förhör 2

Signerat av

Signerat datum

Enhet	Diarienr
Region Stockholm, Grova brott 1 Rgn Sthlm	5000-K927299-23

Hörd person	Personnummer
Ceesay, Sally	

Den hörde är	ID Styrkt	Ställning till misstänkt - målsägande - vittne
Vittne	Nej	

Tolk	Språk

Ytterligare information om anledning till förhör

Underrättad om misstanke

Kompletterande förhör till förhöret dagen innan 230911 gällande iakttagelser på Termovägen 50 den 27 juli 2023

Underrättad om 12 § FUK

Underrättad om rätt till försvarare	Godtar försvarare/biträde som rätten förordnar	Försvarare/biträde närvarande

Försvarare/biträde önskas

Förhörsledare	Förhörsdatum	Förhör påbörjat	Förhör avslutat
Michaela Hedberg-Mäkynen	2023-09-12	17:19	17:59

Förhörsplats	Typ av förhör	Förhörssätt
	RB 23:6	Telefonförhör
Förhörsvittne	Utskrivet av	Ljudbandsförhör
	MHM	

Berättelse

Sammanfattning av förhör upptaget på ljud som finns i Filip.

Är det något spontant som du vill berätta efter gårdagens förhör?
Sally tänkte igenom allt hon berättade om igår. Hon kände sig ganska stressad eftersom hon aldrig har pratat med polisen tidigare. Hennes autism gör att hon på samma gång vill få ut alla ord som hon tänker på och det gör henne lite osäker när hon pratar.
Det är fortfarande lite svårt att komma ihåg exakt vad som hände men hon har ändå kommit fram till, som hon är lite säker på hur det gick till.
Hon kom med största sannolikhet från sin moster den tiden hon blippade in. Hon gick över gården och så lade hon märke till en pojke, en tonåring, som hade ett coolt bälte. Sally kände inte igen pojken sedan innan. Sally fortsatte bara att gå efter observationen. Det var två killar och om hon inte missminner sig gick de mot hennes port. Hon gick före dem till sin port och gick in. Sally tror att pojkarna gick bakom henne. Hon brukar bara gå in i porten på en gång. Hon bor på bottenvåningen.
Hon är väldigt osäker, men hon antar att det stod folk utanför hennes port. Det finns ett cykelställe utanför porten där det oftast brukar stå folk. Cykelstället har varit där sen hon var liten och hon brukar inte tänka så mycket på det. Kanske killarna kände personerna som stod nära hennes port. Sally kollade inte ens åt det hållet där personerna stod. Hon gick in i sin port och minns inget mera. Hon minns inte så mycket hur hon gick in i sin port eftersom det är en vanesak dagligen.

Sally tillägger att efter någon vecka började det komma upp en pojke på sociala medier, som på Efterlyst och sådana. Det var en pojke som var förvunnen och som senast hade setts i kiosken. Det fanns en bild på honom men Sally kände inte igen honom och kunde inte koppla det till de två personerna som hon hade sett. Det hade släppts en bild eller video från affären men det var blurrat ansikte på den ena killen. Sally har inget minne av hur killarna som hon såg, hur de såg ut i ansiktet bara bältet på den ena killen. Det är som när man går förbi vem som helst på gatan.

Något annat?
Nej. Jag tror inte det.

FL hänvisar till kartan från Google maps som FL skickat till Sally. Karta på Termovägen.
Bilaga 1.
Röd pil vid Sallys port nr 50.
Ja.

Grön pil vid mosters och kusinernas port nr 56.
Ja.

Uppe till vänster utmärkt Nära dej Ulvsättra livs, butiken som vi pratade om igår.
Ja.

Blå pil mellan röda och gröna, är det på de trapporna där du såg killarna?
Blåa pilen visar de trapporna.

Din port nr 50 är till vänster om trapporna.
Ja.

Är det klocktornet det vita mitt på gården som du nämnde om?
Ja i mitten. Det är tvärsöver från 56 till 50.

Hur vet du att dina iakttagelser gällande killarna är från den 27 juli?
Sally använder Snapchat. Där kan man spara bilder och så står det specifika datum. När Sallys mamma berättade att polisen hade varit hemma hos dem och frågat om den 27 juli tänkte hon inte först på det men när FL kontaktade Sally så kollade hon sin Snapchat och såg att hon hade varit hemma hos sin moster och sparat bild då hon lekte med marsvinen och så hade hon också jobbat den dagen. Då kopplade hon det till den dagen då hon också såg bältet på killen.

Du berättade igår att du jobbade på Postnord och brukade sluta kl. 16 men du kan ha slutat redan kl. 15 den här dagen den 27 juli. Är det något som du kan kolla upp?
Sally hade kollat upp det igår. Hon kollade med sin kusin som jobbade under samma period, inte på Postnord, och de slutade ungefär vid samma tid vid 15-tiden.

FL ber Sally kolla på kartan från Google maps. Var stod du då du observerade killarna som kom uppför trappan?
Sally tror att hon stod i mitten av gården och såg dem då hon gick förbi. Hon har en bild av att hon såg två killar snabbt framifrån och sen gick hon. Sally brukar gå tvärs över gården och hon tror att hon gick förbi klocktornet i mitten då hon vände huvudet mot dem och observerade dem.

Kan du uppskatta avståndet från dig till killarna?
Från klocktornet till trapporna. Det hela gick snabbt.

Du berättade att det fanns personer vid din port vid cykelstället.
Man ser inte cykelstället på Google maps kartan. Bredvid porten där under finns cykelställe och två cykelrum. Hon är osäker men hon minns att det stod folk där men hon minns inte exakt var de stod. Sally tror att de stod mera mot hörnet där det finns en dörr till ett cykelrum där de kanske stod utanför men hon är inte säker för det är svårt att komma ihåg. Det brukar stå folk där ganska ofta men hon brukar inte kolla åt det hållet då hon går förbi och det är inget hon tänker på.

Kan du uppskatta hur många personer som fanns där?
Nej absolut inte. Hon har inget minne av de ansiktena.

Har du minne av om det var killar, killar och tjejer eller bara tjejer?
Nej för jag hann inte få en bild av vad det var för människor. Oftast står det killar där.

Sally uppger att hon försöker utgå från sitt eget minne och vad hon själv sett även om hon sett på Efterlyst.

Ålder på personerna som stod vid porten?
Sally vet inte för hon har inget minne av hur de såg ut.

Hörde du någon prata och på något speciellt språk?
Hon har inget minne av det. Sally berättar att hon har hörselnedsättning och hon brukar gå runt med hörlurar.

Pratade någon i mobil?
Inget minne.

Fick du någon känsla av vad personerna gjorde på platsen?
Nej, de kanske bara hängde där.

Såg du om dörren till cykelrummet stod öppen?
Hon har inget minne av det och den brukar inte stå öppen.

Känner du eller känner du igen folk i din ålder som bor i området?
Kanske vissa, några stycken som hon växt upp med då hon var 6 - 9 år gammal, men som hon inte längre umgås med. Hon minns inte deras namn.

Finns det personer som du vet brukar stå vid din port som du vet bor i området?
Nej. Hon brukar inte gå ut så ofta. Hon antar att när hon brukar gå förbi och se folk där att de bor i området.

När var du senast i cykelrummet?
Hon vet inte om de har nyckel till cykelrummet och hon tror kanske att hon själv har varit där senast då hon var liten. De har ett förråd som är på andra sidan gården.

Det fanns ytterligare en in blippning i porten med bricka nr 2 den 27 juli kl. 20.46. Minns du?
Sally minns inte. Hon utgår ifrån bilderna som hon berättat om som hon hade sparat på Snapchat att hon var hemma hos sin moster innan den första blippningen. Hon kanske gick hem och hämtade något vid 16:30 men hon vet inte för det känns konstigt att hon skulle ha kommit hem så sent som 20:46 om hon slutade jobbet kl. 15. Hon vet inte varför hon blippat så sent. Hon minns inte.

Förhöret avslutas kl. 17.59.
Genomläst utan tillägg.

Bilaga

Bilaga 1

Bilaga till Förhör 2023-09-12 17:19, diarienr 5000-K927299-23

Beskrivning

Från Google maps 230912, Termovägen

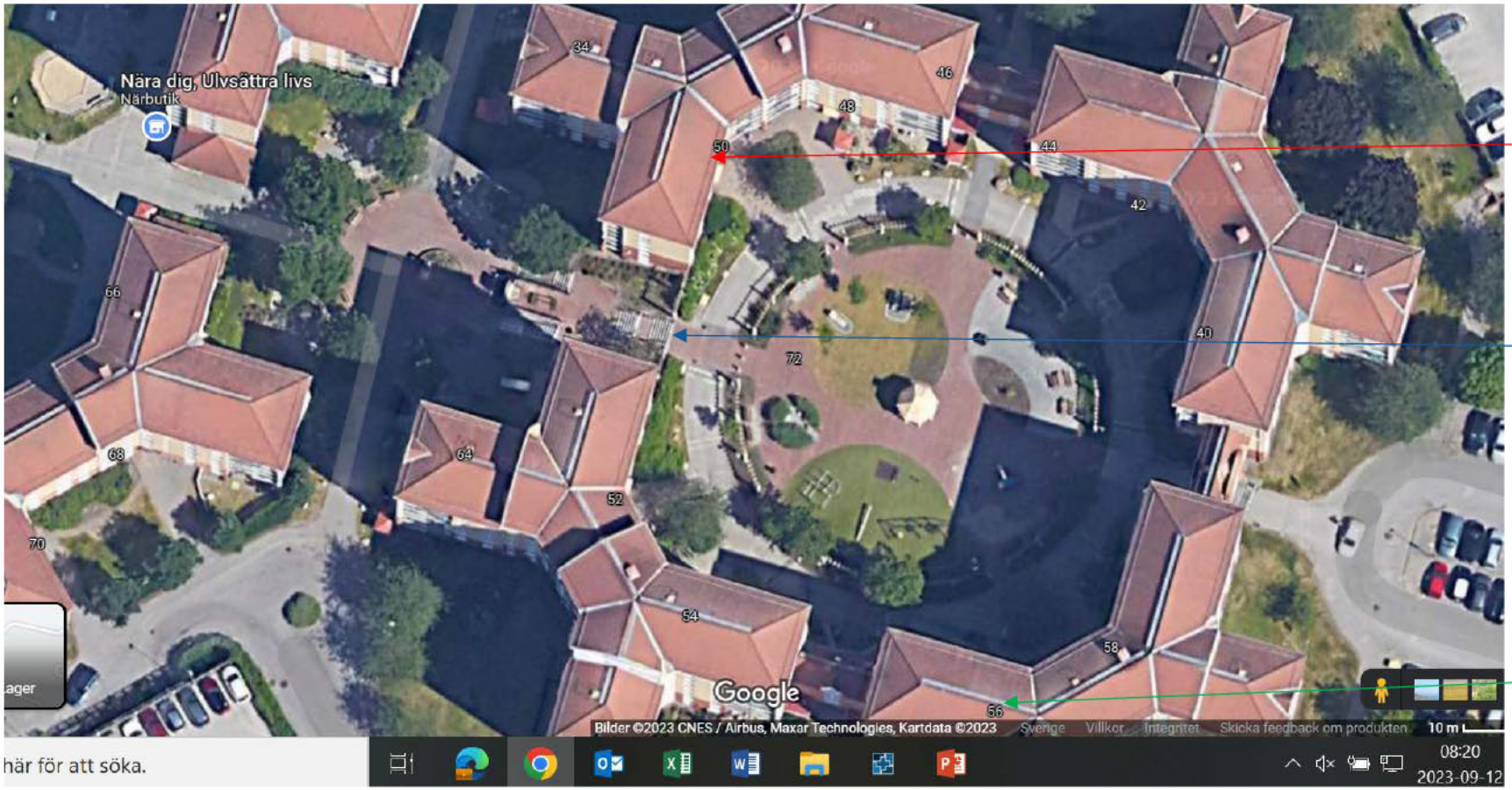

Röd pil Termovägen nr 50

Grön pil Termovägen nr 56

Längst upp till vänster Nära Dig Ulvsättra Livs närbutik, Termovägen 32

Blå pil trappor

Polisen

Förhör

Förhör 3

Signerat av

Signerat datum

Enhet
Region Stockholm, Grova brott 1 Rgn Sthlm

Diarienr
5000-K927299-23

Hörd person
Ceesay, Sally

Personnummer

Den hörde är
Vittne

ID Styrkt
Nej

Ställning till misstänkt - målsägande - vittne

Tolk

Språk

Ytterligare information om anledning till förhör
Kompletterande förhör gällande iakttagelser på Termovägen 50 den 27 juli 2023.

Underrättad om misstanke

Underrättad om 12 § FUK

Underrättad om rätt till försvarare

Godtar försvarare/biträde som rätten förordnar

Försvarare/biträde närvarande

Försvarare/biträde önskas

Förhörsledare	Förhörsdatum	Förhör påbörjat	Förhör avslutat
Tomas Ackheim	2023-12-21	10:25	10:30

Förhörsplats	Typ av förhör	Förhörssätt
	RB 23:6	Telefonförhör

Förhörsvittne

Utskrivet av
TA

Berättelse

Sally Ceesay informerades om anledningen till förhöret.

Cessay blev tillfrågad om sitt brukande av bricka # 2 den 27 juli 2023. På specifik fråga om hon använde sig av brickan klockan 22:23 samma dag svarade hon att det har gått så länge sedan att hon har inget minne av det. Hon har i tidigare förhör haft svårt att minnas om, och i så fall varför, hon använde sig av brickan kl. 20:46. Ceesay har inte bättre minnesbild av denna senare passage.

På fråga om det är någon annan person som använder sig av bricka # 2 säger Ceesay att det bara är hon.

Förhöret uppläst och godkänt.

Polisen

Förhör

Förhör 1

Signerat av

Signerat datum

Enhet
Region Stockholm, Grova brott 1 Rgn Sthlm

Diarienr
5000-K927299-23

Hörd person
Adriansson, Johan

Personnummer

Den hörde är
Vittne

ID Styrkt
Ja

Sätt
Kontrollfrågor relationer

Ställning till misstänkt - målsägande - vittne

Tolk

Språk

Ytterligare information om anledning till förhör
Hörs med anledning av att polisen utreder en händelse som inträffat kring adressen Termovägen i slutet av juli, fokus på 27 juli, och att vi därför har frågor om iakttagelser eller beteenden som avvikit från det normala.

Underrättad om misstanke

Underrättad om 12 § FUK

Underrättad om rätt till försvarare

Godtar försvarare/biträde som rätten förordnar

Försvarare/biträde närvarande

Försvarare/biträde önskas

Förhörsledare
Albin Palmkvist

Förhörsdatum
2023-09-12

Förhör påbörjat
14:17

Förhör avslutat
14:27

Förhörsplats
Solna Polisstation

Typ av förhör
RB 23:6

Förhörssätt
Telefonförhör

Förhörsvittne

Utskrivet av

Berättelse

Förhörsledares frågor skrivs i kursiv stil.
Johan bor på Termovägen 48 och kontaktas kring hans iakttagelser i slutet av juli 2023.

Har du noterat något avvikande torsdagen den 27 juli 2023?
Det är väldigt ljudisolerat i min lägenhet, kan inte minns något ovanligt eller konstigt.

Var du hemma den här dagen?
Jag är oftast hemma, jobbar inte.

Vetter lägenheten mot innergården eller vägen?
Har bottenplan så har uteplats mot innergården. Är obehagligt detta. Försöker dra sig till minne om man hört något eller så.

Var det någon särskild bil eller människor kring den här dagen du la märke till?
Nej inte direkt, mina gardiner är stängda så jag brukar inte se så mycket.

Brukar det vara häng utanför?
Brukar oftast hålla sig mycket ungdomar runt min uppgång och cykelrummet, brukar lukta konstigt. Folk som sagt att det används hasch eller något annat. Kallar min uppgång för vilda västern, blivit mindre med åren. Men varit mycket häng med ungdomar. Antar att dem

uppgifterna finns. Kan ibland vara fullt pådrag utanför med ambulans och liknande så det är väldigt isolerat på något sätt in till lägenheten så jag brukar inte lägga märke till det utan först efter en stund. Önskar jag hade sett något eller något avvikande så att saker och ting blir löst.

Inget du hörde eller så om du var ute och gick?
Har ont i ryggen så sällan jag är ute och går.

Bor du ensam?
Ja det gör jag, min son bor en bit bort men brukar komma förbi en gång i veckan. Han blev chockad när han fick reda på vad som skett. Men vad jag vet har jag inte sett eller hört någonting.

Förhöret uppläst utan erinran.
Förhöret avslutas.

Polisen

Förhör

Förhör 1

Signerat av

Signerat datum

Enhet	Diarienr
Region Stockholm, Grova brott 1 Rgn Sthlm	5000-K927299-23

Hörd person	Personnummer
Al-Blebish, Hend Adnan Tartib	

Den hörde är	ID Styrkt	Sätt	Ställning till misstänkt - målsägande - vittne
Vittne	Ja	Kontrollfrågor relationer	

Tolk

Språk

Ytterligare information om anledning till förhör

Underrättad om misstanke

Hörs med anledning av att polisen utreder en händelse som inträffat kring adressen Termovägen i slutet av juli, fokus på 27 juli, och att vi därför har frågor om iakttagelser eller beteenden som avvikit från det normala.

Underrättad om 12 § FUK

Underrättad om rätt till försvarare

Godtar försvarare/biträde som rätten förordnar

Försvarare/biträde närvarande

Försvarare/biträde önskas

Förhörsledare	Förhörsdatum	Förhör påbörjat	Förhör avslutat
Albin Palmkvist	2023-09-12	15:25	15:41

Förhörsplats	Typ av förhör	Förhörssätt
Solna Polisstation	RB 23:6	Telefonförhör

Förhörsvittne

Utskrivet av

Berättelse

Förhörsledares frågor skrivs i kursiv stil.
Hend bor på Termovägen 48 och kontaktas kring hennes iakttagelser kring hennes adress i slutet av Juli 2023.

Har du noterat något avvikande i slutet av juli 2023?
Helt ärligt är detta inte det mest säkra stället. Mitt sovrum är ovanför porten, jag har pratat med hyresvärden om detta. Många ungdomar som hänger vid porten. Händer många oklarheter, men inget som är anmält. Sett många gånger att polisen pratat med dem.

Under juli, var du hemma då?
Jag har varit hemma, jag har jobbat.

Har du märkt något konstigt kring slutet av juli?
Det är oväsen hela tiden, barn och ungdomar uppe ganska sent. Låter mycket. Brukar lägga mig tidigt. Men alltid något som låter vid porten. Det är orolig sömn för mig då det är mycket oväsen.

Du har inte märkt någon bil som stått vid adressen som inte stått där förut?
Alltid någon bil som parkerar fel eller så. Alltid främlingar i huset så det är svårt att säga. Min dotter som är sjutton säger jag till att gå hem på direkten. Det luktar droger i huset.

Det skulle skett en sak den 27 juli på eftermiddagen, kan du märka något särskilt då?
Nej jag minns inte så mycket. Brukar sitta på balkongen och röka då och då. Mycket folk i rörelse och bilar fram och tillbaka. Oftast att taxibilar åker förbi också. Det är ofta det sker bråk som jag hör, inte bara i juli. Jag är rädd och vill inte vara synlig. Händer mycket kring min port på 48:an. Har min balkong mot innergården och över porten. Har skärm för balkongen så ser inte ner direkt.

Någon eller några personer kring fastigheterna framför allt runt nr 48 och 50 som inte stämt in med hur det brukar vara?
Många ungdomar som nästan varje dag som står därnere vid porten. Flera som bor på Termovägen men vissa som kommer utifrån, men jag känner inte någon.

Du la inte märke till någon i slutet av juli som du la märke till mer?
Nej faktiskt inte, även om jag har sett så är det svårt att komma ihåg. Försöker undvika ögonkontakt i porten. Har ingen bra kommunikation grannar emellan.

Förhöret uppläst utan erinran.
Förhöret avslutas.

Polisen

Förhör

Förhör 1

Signerat av

Signerat datum

Enhet
Region Stockholm, Grova brott 1 Rgn Sthlm

Diarienr
5000-K927299-23

Hörd person			Personnummer
Ceesay, Kebba			
Den hörde är	**ID Styrkt**	**Sätt**	**Ställning till misstänkt - målsägande - vittne**
Vittne	Ja	Kontrollfrågor från PIL	
Tolk			**Språk**

Ytterligare information om anledning till förhör	Underrättad om misstanke
Iakttagelser på Termovägen 50 den 27 juli 2023	

Underrättad om 12 § FUK		
Underrättad om rätt till försvarare	Godtar försvarare/biträde som rätten förordnar	Försvarare/biträde närvarande
Försvarare/biträde önskas		

Förhörsledare	Förhörsdatum	Förhör påbörjat	Förhör avslutat
Michaela Hedberg-Mäkynen	2023-09-12	16:34	16:39
Förhörsplats	**Typ av förhör**	**Förhörssätt**	
	RB 23:6	Telefonförhör	
Förhörsvittne	**Utskrivet av**	Konceptförhör	
	MHM		

Berättelse

Sammanfattning av förhör.

FL ställer kontrollfrågor om personnummer och adress för att säkerställa att det är rätt person som man ringt upp.

Kebbas mamma är med under telefonförhöret.

FL uppger att det har inträffat något kring deras adress den 27 juli efter kl. 16 som polisen utreder och därför vill vi höra om Kebba eventuellt har några iakttagelser som kan vara viktiga.
Polisen har begärt in blipphistorik och enligt mamma Emilia har Kebba bricka nr 5 som blippat in kl. 17.28 i deras port nr 50 den aktuella dagen.

Kebba uppger att han har bricka nr 5. Han kommer inte ihåg något speciellt från datumet 27 juli.

På fråga vad han tror att han har varit då han blippar in kl. 17.28 i sin port nr 50, uppger han att han inte vet men han antar att han endera varit till lilla affären som han kallar den och på fråga uppger han att det är Ulvsättra livs. Han har inget minne av vad han skulle ha köpt där om han besökte affären. Andra alternativet kan ha varit att han var och hämtade mat hos sin moster som bor i port nr 56.

Kebba har inte sett något avvikande under sommaren som personer eller något annat. Han säger att det är folk runt gården hela tiden.

Förhöret avslutas kl. 16.39.
Uppläst utan tillägg.

Polisen

Förhör

Förhör 1

Signerat av

Signerat datum

Enhet
Region Stockholm, Grova brott 1 Rgn Sthlm

Diarienr
5000-K927299-23

Hörd person
Stark, Dan Åke

Personnummer

Den hörde är
Vittne

ID Styrkt
Ja

Sätt
Kontrollfrågor från PIL

Ställning till misstänkt - målsägande - vittne

Tolk

Språk

Ytterligare information om anledning till förhör
Iakttagelser i cykelförrådet invid Termovägen50 den 27 juli 2023 vid 16-tiden

Underrättad om misstanke

Underrättad om 12 § FUK

Underrättad om rätt till försvarare

Godtar försvarare/biträde som rätten förordnar

Försvarare/biträde närvarande

Försvarare/biträde önskas

Förhörsledare
Michaela Hedberg-Mäkynen

Förhörsdatum
2023-08-30

Förhör påbörjat
15:18

Förhör avslutat
15:33

Förhörsplats

Typ av förhör
RB 23:6

Förhörssätt
Telefonförhör
Ljudbandsförhör
Konceptförhör

Förhörsvittne

Utskrivet av

Berättelse

Sammanfattning av förhör upptaget på ljudfil som finns i Filip.

FL ställer kontrollfrågor om personnummer och adress för att säkerställa att det är rätt person som man ringt upp.

FL uppger att det har inträffat något kring adressen i juli månad som polisen utreder och därför ringer vi och frågar om Dan eventuellt har några iakttagelser som kan vara viktiga.

Dan bekräftar att han har förråd innanför cykelrummet på Termovägen 50.

Han var senast där för ca en vecka sedan för att lämna en barnstol. Någon hade petat in stenar i låset och Dan ringde om det till fastighetsskötaren. Det händer att stenar och fimpar petas in i låset till cykelförrådet.
Dan brukar besöka förrådet i alla fall en gång/vecka. Han har noterat att det brukar finnas madrasser, krossade spritflaskor och cigarettfimpar i cykelrummet.

Saknar du något från ditt förråd?
Nej. Det är bara hans och ett annat förråd bakom den dörren, innanför cykelrummet. Vad han vet har det inte varit inbrott i något av förråden.

Vet du var du var den 27 juli vid 16-tiden ?
Dan kollar i sin kalender och har noterat att han besökte sitt förråd mellan 13.30-16. Han var

där för att städa och hämta barnstolar.

Såg du några personer?
Han såg inga personer och tillägger att nr 48 intill är en stökig uppgång där många personer röker hasch och gör affärer. Dörren mellan hans förråd och cykelrummet är stängd och han ser inte vad som händer i cykelrummet då han är i förrådet.

Såg du någon eller något i det här cykelrummet?
Nej. Det stod en moped eller en liten motorcross där men han vet inte om det var den dagen. Han ringde fastighetsskötaren om det.

Såg du något avvikande i cykelrummet?
Dan är med i grannsamverkan och han brukar lägga märke till saker som sticker ut men den dagen stack inget ut som han minns. Det är annars mycket ungdomar som rör sig precis utanför.

Förhöret avslutas kl. 15.33.

Uppläst utan tillägg.

Polisen

Förhör

Förhör 2

Signerat av

Signerat datum

Enhet
Region Stockholm, Grova brott 1 Rgn Sthlm

Diarienr
5000-K927299-23

Hörd person
Stark, Dan Åke

Personnummer

Den hörde är
Vittne

ID Styrkt
Nej

Ställning till misstänkt - målsägande - vittne

Tolk

Språk

Ytterligare information om anledning till förhör
Dan Stark är hörd kring sina iakttagelser angående en blå reklamutdelningsvagn.

Underrättad om misstanke

Underrättad om 12 § FUK

Underrättad om rätt till försvarare

Godtar försvarare/biträde som rätten förordnar

Försvarare/biträde närvarande

Försvarare/biträde önskas

Förhörsledare	Förhörsdatum	Förhör påbörjat	Förhör avslutat
Farid Tounsi	2024-01-08	10:05	10:27

Förhörsplats	Typ av förhör	Förhörssätt
	RB 23:6	Telefonförhör
Förhörsvittne	Utskrivet av	Konceptförhör
	F.T	

Berättelse

Kompletterande förhör med Dan Stark angående hans eventuella iakttagelser kring en blå reklamutdelningsvagn som anträffades utanför det förråd, bredvid cykelrummet, som Dan hyr på Termovägen 50.

Dan tillfrågas om han minns att han tidigare blivit förhörd i ett ärende som rör ett grovt brott och hans iakttagelser runt Termovägen 50 i slutet av juli 2023. Han minns förhörstillfället.

På fråga om Dan vet någonting kring en blå reklamutdelarvagn som skall ha suttit fast med hänglås på gallret in till cykelförrådet svarar Dan att det är hans blåa reklamutdelarvagn som förut satt fastlåst med ett hänglås i gallret.

Dan berättar vidare att han inte riktigt minns men tror att vagnen hamnade i familjens ägor i mitten av 90-talet då hans ex (Pia Stark) son började dela ut reklam och fick då en vagn tilldelad sig. (Dan pratar under förhöret med sitt Pia Stark som då ändrar tidpunkten till början av 00-talet).

Vagnen skall sedan ha stått på uteplatsen utanför Pia Starks lägenhet på Termovägen 54, Pia bor på nedrebotten. Uteplatsen är insiktskyddad med staket och där har vagnen fått stå ifred.

De senaste ca 15 åren har vagnen inte används till något speciellt, man har kört lite saker så som sopor och annat till och från förrådet. Dan berättar att vagnen numera är sliten och väderbiten, rostig och däcken är opumpade ,"trasig".

Dan berättar att han i början av år 2023, ungefär i februari så ställer han in och hänger upp vagnen med hjälp av ett hänglås i gallret inne i cykelförrådet på Termovägen 50. Han hänger vagnen längst in till höger bredvid fönstret. Så att den inte skulle vara i vägen för att öppna eller komma in och ut med cyklar till cykelförrådet.

Vagnen har sedan hängt där hela tiden förutom de tillfällen som Dan tagit ned den för att använda den till att köra något i den. Han har aldrig blivit av med den. Det är Dan som har alla tre nycklarna till hänglåset.

Vagnen och hänglåset är numera tagna i beslag av polis.
Varken Dan eller hans ex Pia gör anspråk på vagnen då den är gammal och trasig.
Dan gör inte heller anspråk på hänglåset, är ett billigt hänglås från Jula för en hundring ungefär, säger Dan.

Uppläst ur anteckningar och godkänt.
Förhör avslutat 10:27

Polisen

Förhör

Förhör 3

Signerat av

Signerat datum

Enhet
Region Stockholm, Grova brott 1 Rgn Sthlm

Diarienr
5000-K927299-23

Hörd person
Stark, Dan Åke

Personnummer

Den hörde är
Vittne

ID Styrkt
Ja

Sätt
Kontrollfrågor - dataslagning

Ställning till misstänkt - målsägande - vittne

Tolk

Språk

Ytterligare information om anledning till förhör
Kompletterande förhör med anledning av Dan Starks närvaro i cykelförrådet på Termovägen 50, Järfälla den 27 juli 2023.

Underrättad om misstanke

Underrättad om 12 § FUK

Underrättad om rätt till försvarare

Godtar försvarare/biträde som rätten förordnar

Försvarare/biträde närvarande

Försvarare/biträde önskas

Förhörsledare
Tomas Ackheim

Förhörsdatum
2024-01-08

Förhör påbörjat
15:10

Förhör avslutat
15:40

Förhörsplats

Typ av förhör
RB 23:6

Förhörssätt
Telefonförhör

Förhörsvittne

Utskrivet av
TA

Berättelse

Inledningsvis blev Dan Stark informerad om anledningen till förhöret. Han blev därefter ombedd att fritt berätta om sin närvaro i cykelförrådet på Termovägen 50, Järfälla den 27 juli 2023.

Stark berättade att han, sedan ca. 2 år tillbaka, hyr ett förrådsutrymme som ligger innanför en säkerhetsdörr till vänster inne i cykelförrådet. Därinne finns det två förråd, varav han hyr ett. För att komma in dit krävs en separat nyckel i.e. inte samma nyckel som till cykelförrådet.

Stark klargjorde omgående att han under förhöret tittar i sin ´Google´- kalender och noterar där att han den aktuella dagen vistades i sitt förrådsutrymme under tiden 13.30 – ca. 16.00. På direkt fråga varför han gjort denna specifika anteckning svarar Stark att han gjorde det för att påminna sig själv om att han skulle hjälpa sin f.d. fru Pia Stark med att montera barnbilstolar i hennes bil. Detta skedde på ett parkeringsdäck bakom hennes bostadsadress, vilken är Termovägen 54.

I samband med uppgiften om kalendern lägger Stark till att han och Pia Stark har en delad kalender, vilket innebär att båda två kan lägga in uppgifter och se vad som skrivs i den.

Innan Stark gick till förrådet hade han hämtat nycklarna till reklamvagnen hos Pia Stark. Hon har innehaft de tre nycklar som finns till låset sedan vagnen flyttades från hennes altan till

cykelrummet vid Termovägen 50, vilket skedde i början av februari 2023. Anledningen till att hon förvarat nycklarna är att Stark vistats mycket hos sin pappa i Hägersten under senare tid och att det är mer praktiskt att hon har nycklarna eftersom de förvarar bl.a. begagnade barnkläder i förrådet och vagnen används för att frakta bl.a. kartonger med kläder till och ifrån bostaden.

Spontant säger Stark att nycklarna aldrig har lånats ut till någon och att vagnen aldrig har brukats av någon utanför familjen.

Då han kom till cykelförrådet låste Stark först upp dörren med sin nyckel och därefter låste han upp dörren till förrådsutrymmet. Han noterade ingenting konstigt med vare sig dörrarna eller låsen och det fanns inga tecken på yttre påverkan e.g. inbrott eller liknande. Inte heller gjorde Stark några andra observationer av avvikande natur. Han noterade att reklamvagnen satt ordentligt fastlåst i gallret när han kom dit. Det hade han själv gjort senast han använde den. Stark kan dock inte erinra sig när detta var.

Under sin tid på platsen använde sig Stark av vagnen som funnits i familjen under många år. Han fraktade bilbarnstolarna i den till det parkeringsdäck där monteringen skedde. När han var färdig låste Stark fast vagnen i gallret, längst in i cykelrummet, nära fönstret eftersom han inte ville att den skulle vara i vägen för någon. Han låste fast den med hjulen vända mot sig och lastutrymmet in mot gallret. Han använde ett svart hänglås med lång bygel av märket ´Hard Head´, vilket han någon gång bakåt i tiden inhandlat på Jula eller möjligen något annat lågprisföretag. Stark är helt säker på att hänglåset blev ordentligt låst när han lämnade.

Under den tid Stark vistades i cykelrummet och i sitt förråd såg han inte någon annan person där. När han var klar, vid ca. 16-tiden, låste han dörren till förrådsutrymmet med sin nyckel, varefter han lämnade cykelrummet och lät då dörren dit låsa sig av egen kraft. Den mekanism som finns på den dörren är kraftig och dörren går utan problem igen utan att man behöver göra det själv. Man behöver således inte använda nyckel för att låsa den dörren.

Stark gör bedömningen att han var borta från förrådet i max. 30 minuter i samband med monteringen av bilbarnstolarna. Under den tiden hade han reklamvagnen med sig.

På fråga om han noterade något skräp på golvet eller i och/eller omkring vagnen säger Stark att det vanligtvis brukar ligga tomburkar, godispapper, fimpar etc. på golvet i cykelrummet och även i det utrymmet han har sitt förråd. Han kan inte specifikt erinra sig om det var så just den 27 juli 2023.

På direkt fråga om Stark använt vagnen under tiden 27 juli – 9 augusti 2023, svarar han genom att titta i sin kalender. Han noterar då att han har en anteckning om att han skulle göra någonting i förrådet den 7 augusti 2023 mellan klockan 08.10 – 10.20, men det står ingenting om vad det skulle vara. Stark har dock ingen minnesbild av detta. Utöver denna anteckning kan han inte säga om han använt vagnen under den tiden eller inte.

När Stark upptäckte att vagnen var borta, okänt vilken dag, trodde han att det var fastighetsskötaren som tagit bort den för att den kanske var i vägen.

Avslutningsvis tillfrågades Stark om han tror att vagnen går att vrida 180 grader, så att öppningen hamnar utåt, om den sitter fast med hänglåset som han beskrivit i detta förhör. Stark svarar spontant att det inte går att göra eftersom handtaget på dragstången skulle fastna i nätet. Stark har dock aldrig försökt att göra detta.

Stark beskriver i samband med detta att det finns en skruv en bit ner på vagnens dragstång

som gör att den går att dela på. På direkt fråga om han någon gång har plockat isär stången säger han att det har han inte.

Förhöret genomläst och godkänt den 16 januari 2023.

Polisen

Förhör

Förhör 4

Signerat av

Signerat datum

Enhet
Region Stockholm, Grova brott 1 Rgn Sthlm

Diarienr
5000-K927299-23

Hörd person
Stark, Dan Åke

Personnummer

Den hörde är	ID Styrkt	Sätt	Ställning till misstänkt - målsägande - vittne
Vittne	Ja	Id. # 214645875	F.d. make till Pia Stark

Tolk

Språk

Ytterligare information om anledning till förhör

Underrättad om misstanke

Kompletterande förhör med anledning av inkommen uppgift om att en person vid namn "Tony" arbetat som [redacted] Dan Stark under sommaren 2023 och bl.a. varit tillsammans i cykelförrådet på Termovägen 50 den 27 juli 2023.

Underrättad om 12 § FUK

Underrättad om rätt till försvarare

Godtar försvarare/biträde som rätten förordnar

Försvarare/biträde närvarande

Försvarare/biträde önskas

Förhörsledare	Förhörsdatum	Förhör påbörjat	Förhör avslutat
Tomas Ackheim	2024-01-16	10:00	10:39

Förhörsplats	Typ av förhör	Förhörssätt
Trettondagsvägen 16, Hägersten	RB 23:6	Ljudbandsförhör

Förhörsvittne

Utskrivet av
TA

Involverad personal	Funktion
Farid Tounsi	Biträdande förhörsledare

Berättelse

Förhöret inspelat på ljudfil. Denna finns sparad i Filip.

FL1: Tomas Ackheim
FL2: Farid Tounsi
Vittne: Dan Stark

FL1: Jag ska bara läsa in en liten ingress och det är det att det är då den 16 januari 2024, klockan är 10.00. Vi befinner oss på...vad var det för någonting då...Trettondagsvägen 16, i ett tjänstefordon parkerat på gatan. Vi ska hållas förhör med vittnet Dan Stark. Förhörsledare Thomas Ackheim och Farid Tounsi. Jag vill börja fråga dig Dan, det är att, en uppgift vi har fått om en person som heter Tony.

Vittne: Ja, just det.

FL1: Han skall vara någon form av hjälpreda till dig. Kan du berätta litet grann om honom?

Vittne: Han har varit hjälpreda här i Hägersten i cirka 6 månader. Och se´n så har han vid 2 -

3 tillfällen varit ute i Järfälla och hjälpt mig och städa undan, få ordning på saker och ting. Och se´n, jag tror han bor i Kista. Jag har ingen kontakt med honom eller hans företag längre eftersom han slutade någon gång på sommaren, innan den 9:e, för jag vet att vi var nere och använde den här vagnen för och slänga sopor. Jag vet inte exakt vad han heter, men jag tror han heter Antonio.

FL1: Mmm. Om nu...du nämnde den 9:e just. Vad är det för datum?

Vittne: Jo, eftersom vi träffades den 7:e...

FL1: Mmm.

Vittne: så den 9:e var ni där och tog hand om vagnen.

FL1: Mmm.

Vittne: Se´n när jag kommer dit en annan dag, efter den 9:e, så var vagnen borta.

FL1: Ja.

Vittne: Och då trodde jag att det var för...ja, vad heter det...fastighetsskötaren som hade tagit bort den.

FL1: Ja, okej. När du nämner att han har varit i Järfälla vid några tillfällen, vilken adress har han varit på då?

Vittne: Ja, då har han varit på 54:an eller ja, 52. Jag har ett förråd på nummer 50 och så har jag ett förråd på nummer 52. Och se´n en gång har han varit uppe i min lägenhet för att hjälpa till och städa min altan.

FL1: Okej, och vilket nummer bor du på?

Vittne: Jag bor på nummer 6, Termovägen 6.

FL1: Vem bor på nummer 54?

Vittne: Det gör Pia, Pia Stark.

FL1: Och hon är...?

Vittne: Ja, hon är ex. flickvän.

FL1: Okej, jag har förstått av henne att ni har barn tillsammans.

Vittne: Ja, det har vi.

FL1: Okej. Om vi då pratar om den här Toni som du känner som...ja, det namnet.

Vittne: Ja.

FL1: När började han arbeta och hjälpa dig? Kommer du ihåg det?

Vittne: Nej, det borde ju kunna gå och få fram i nå´n kalender här.

FL1: Det behöver inte vara exakt datum men...

Vittne: Nej, men det måste ha varit 2022 nå´n gång..

FL1: Hur har du kommit i kontakt med honom?

Vittne: Det är via...nu vet ju inte jag exakt vad det heter men det är den här...Socialtjänsten

FL1: Ja.

Vittne: I Järfälla som flyttade över mig hit.

FL1: Okej. Det är genom Socialtjänsten du har fått den här hjälpen?

Vittne: Ja.

FL1: Okej. Är det med anledning av speciella problem du har?

Vittne: Ja, jag har [redacted]

FL1: Ja.

Vittne: Och...jag är ganska lång så jag har ont i ryggen och i nacka och axlar. För allting...allting sker ju i 80 centimeters höjd.

FL1: Hur lång är du då?

Vittne: Jag är 2,13.

FL1: Okej.

Vittne: Så det...

FL1: Det är ganska långt.

Vittne: Ja, det är ganska långt.

FL1: Så det är fysiska problem...fysiska handikapp som du behöver hjälp med?

Vittne: Ja.

FL1: Okej. Är det här en service som du har fått regelbundet se´n det började?

Vittne: Ja. Den 6 april har jag första noteringen mellan klockan 14 och 16.20.

FL1: Och vilket år är du på då?

Vittne: Då är det 2023.

FL1: 6 april?

Vittne: Ja.

FL1: Okej, så det är första gången då som du fick hjälp av Toni?

Vittne: Ja. Ja, vad jag kan...ja, vad jag kan hitta i kalendern i alla fall.

FL1: Okej, du nämnde 2020 förut. Det var därför jag undrade...

Vittne: Ja, nej, jag trodde att det var...

FL1: Ja.

Vittne: Det...

FL1: Ja, se´n april då...tidig april i...

Vittne: Ja.

FL1: Just förra året, 2023.

Vittne: Ja, och 6 april.

FL1: Ja.

FL2: (ohörbart)...fått den via Socialtjänsten att du blivit berättigad att få den hjälpen. Får du hjälp rent ekonomiskt också att betala för den tjänsten?

Vittne: Ja, alltså, det här är ju boendestöd som är ju gratis.

FL2: Ja.

Vittne: Medans hemtjänsten är någonting som man betalar för.

FL2: Men vilka är det som får det och varför...(ohörbart)...?

Vittne: Ja, det är...

FL2: Du pratade om att Toni hade ett företag?

Vittne: Ja, han jobbade på ett företag...

FL2: Köper Socialtjänsten in den tjänsten av olika företag som de sedan erbjuder...?

Vittne: Ja...

FL2: (ohörbart)...

Vittne: Nej, det är kommunen som gör det. Jag tror inte det är socialtjänsten.

FL2: Nej.

Vittne: Men jag vet inte vad det heter. Det finns ju någonting som heter äldreomsorg. Då är det en viss del av kommunen som sköter det. Sen finns det det här med hemtjänst. Sen finns det boendestöd.

FL2: Ja.

Vittne: Jag vet inte exakt vad...vem det är som beslutar om de här sakerna.

FL2: Nej.

Vittne: Men det kan jag ta reda på. Jag kan ringa Pia och fråga.

FL1: Det behöver du inte fundera på det nu.

Vittne: Nej, nej, okej.

FL1: Jag tänkte bara om du visste det rakt upp och ner..

Vittne: Nej, inte riktigt rakt upp och ner.

FL1: Nej. Inget mer där?

FL2: Nej.

FL1: Nej. Okej. Om vi går till specifikt den 27 juli då som vi har pratat om tidigare.

Vittne: Ja.

FL1: Du berättade tidigare att du hade en anteckning i din kalender om att du hade varit i förrådet och cykelrummet den 27 juli mellan 13.30 och cirka 16.00 har du sagt.

Vittne: Ja, 15.50 kanske.

FL1: Ja, det är ju ganska cirka 16.00.

Vittne: Ja.

FL1: Ja. Vid det tillfället...Var du ensam eller hade du sällskap med någon?

Vittne: Förmodligen så var både Tony och Pia där...men...

FL1: Är det någonting som du kommer ihåg eller du gissar att det är så?

Vittne: Jag vet att Tony var där eftersom det står i kalendern.

FL1: Okej.

Vittne: Och Pia brukar följa med och berätta för mig vilka kläder som ska hämtas och vilka leksaker som ska plockas fram och plockas bort. Så hon har nog också varit där.

FL1: Okej. Du nämnde vid tidigare tillfälle att du hjälpte Pia att sätta in en barnstol i hennes bil på P-däcket som är bakom hennes bostad.

Vittne: Ja, just det, ja.

FL1: Okej.

Vittne: Det var nog den gången.

FL1: Ja. Var du där ensam då eller vilka var där och sätter dit barnstolen?

Vittne: Nej, det var jag och Tony.

FL1: Okej.

Vittne: Och sen så tog vi den...gamla eller äldre barnstolen och så satte vi den i vagnen och så... Jag tror vi satte tre stycken barnstolar som vi inte hade nytta av utanför ett sånt där sophus. Ett sån´t där litet fyrkantigt.

FL1: Ja.

Vittne: Och alla tre var försvunna så jag tror Pia skrev i någon grupp att det finns och hämta barnstolar ifall man behöver.

FL1: Okej, vad...vad var det för kärra ni använde och köra med?

Vittne: Ja, det var den här blå.

FL1: Okej.

Vittne: Direktreklam.

FL1: Ja. Satt den kärran...fanns den kärran redan i cykelrummet när ni kom dit?

Vittne: Ja.

FL1: 13.30.

Vittne: Ja, ja.

FL1: Okej. Var den fastlåst...(ohörbart)?

Vittne: Ja, den var fastlåst.

FL1: Okej. Hade du låst fast den där?

Vittne: Ja.

FL1: Alright.

Vittne: Och anledningen till att Pia har nycklarna är ifall någonting skulle hända så att hon behöver gå ut och hämta någonting där. Annars så, eftersom det är mitt förråd, så borde jag ju ha nycklarna.

FL1: Mmm.

Vittne: Men om inte vi kan komma överens om vilka tider vi ska träffas när hon är hemma eller när jag är hemma och så vidare.

FL1: Mmm.

Vittne: Så har det varit enklare för mig att ha alla nycklarna hemma hos Pia.

FL1: Japp. När du pratar om nycklarna, pratar du om förrådsnycklar då?

Vittne: Ja, det är dels nycklarna till vagnen...

FL1: Ja.

Vittne: som är på en...svart, ett svart nyckelband. Och sen så är det nycklarna till dörren, alltså för att komma in i cykelrummet, som är på ett gult nyckelband har jag för mig.

FL1: Ja.

Vittne: Och sen på samma gula nyckelband är nyckeln som man öppnar den här plåtdörren med.

FL1: Okej. Nycklarna till kärran då? Är det en nyckel eller är det flera nycklar?

Vittne: Det är tre stycken.

FL1: Okej.

Vittne: Och de sitter ihop på samma.

FL1: Ja. Om jag förstår på dig då, som du sa alldeles nyss, så förvaras det hos Pia?

Vittne: Ja, de hänger på en krok innanför dörren.

FL1: Om jag då drar en slutsats så att säga, innebär det att varje gång du ska använda vagnen så måste du gå till Pia och hämta nycklarna?

Vittne: Ja, det stämmer.

FL1: Okej. Vad gör du sen när du har lossat vagnen och är färdig med den?

Vittne: Ja, då går jag...efter, om vi, om vi säger att vi kommer överens om en tid...

FL1: Mmm.

Vittne: en, en tisdag till exempel...

FL1: Ja.

Vittne: säger att jag kommer klockan tio och sen så lånar jag nycklarna. Och sen så använder jag vagnen och låser fast den och sen så går jag och lämnar tillbaka nycklarna.

FL1: Okej. Känner du till om nycklarna har använts av någon annan än dig eller Pia vid något hittade?

Vittne: Nej.

FL1: Alltså, utlånade till någon.

Vittne: Nej, och anledningen till det är för att förr stod ju den här vagnen på Pias altan. Och det är ju ett litet fjuttigt staket där men den stod i vägen och då tänkte jag att då köper jag ett lås och sen så låser jag fast den i det här gallret på cykelstallet. Så att, för annars så kom...om jag bara ställer in den där så försvinner den ju precis som allt annat.

FL1: Hur gör du normalt sett när du låser fast vagnen?

Vittne: Jag drar den framåt och sen så vinklar jag upp handtaget så hjulen är utåt. Och sen så tar jag den här bygeln och sätter fast ganska högt upp på. För att bygeln är kanske så här lång.

FL1: Mmm.

Vittne: Ju längre ner på vagnen man vill sätta bygeln desto kortare blir ju avståndet så den måste sitta ganska högt upp.

FL1: Du menar att det tar mer plats?

Vittne: Ja, alltså det blir en vinkel på...

FL1: Ja.

Vittne: 40 grader eller...

FL1: Ja.

Vittne: någonting i den stilen.

FL1: Och var någonstans i cykelrummet brukar du fästa den?

Vittne: För att...alla som har sina cyklar där inte skulle störas så satte jag vagnen längst bort på höger sida utanför cykelrummet. För hade jag ställt den i cykelrummet, det är ganska många cyklar där...

FL1: Mmm.

Vittne: så hade det säkert stört någon.

FL1: Okej.

Vittne: Så jag tänkte att jag...jag gör det så bekvämt som möjligt för dem som behöver komma åt sina cyklar.

FL1: Ja. Så på högersida...

Vittne: Ja.

FL1: utanför själva cykelförvaringen menar du?

Vittne: Ja, just det.

FL1: Om man säger så. Var någonstans ute efter den där sidan?

Vittne: Så nära fönstret som möjligt. Det finns ett fönster i änden av det här rummet.

FL1: Okej, så nära det som möjligt.

Vittne: Ja.

FL1: Brukar du fästa vagnen på samma sätt vid varje tillfälle?

Vittne: Ja, det kan skilja kanske några centimetrar hit eller dit men det är inte...

FL1: Men du nämnde med...du nämnde förut med hjulen utåt?

Vittne: Ja, ja, jag tror inte att jag har lyckats få hjulen och vara inåt.

FL1: Nehej, innebär det att du aldrig har satt fast den åt andra hållet?

Vittne: Nej.

FL1: Med hjulen inåt?

Vittne: Nej, och det är också mycket därför att det är mycket ungdomar där och de skräpar ner och så. Om jag vänder på vagnen så att vagnen är som en stor låda...

FL1: Mmm.

Vittne: då kommer den och fyllas med skräp.

FL1: Okej.

Vittne: Medans om den står så att den har botten utåt, då måste ingen...då är det ingen som fyller den med skräp.

FL1: Nej, då är det svårt, då ramlar det ut.

Vittne: Ja, precis.

FL1: Har du någon minnesbild av att det är någon annan som vid något tillfälle har fäst vagnen vid gallret än dig själv?

Vittne: Nej, det är bara jag.

FL1: Det vet du med...?

Vittne: Ja, javisst, jag har alltid alla nycklarna på mig.

FL1: Okej, och den här Tony då, boendestödjaren har varit med, har han någonsin hanterat vagnen? Låst fast den till exempel?

Vittne: Nej.

FL1: Låst upp den? Hämtat den?

Vittne: Nej..(ohörbart)...han har nog dragit den några gånger...

FL1: Ja.

Vittne: i det här svarta handtaget. Eller hjälpt till och lyfta i och ut saker. Men jag har inte sett det som någonting konstigt utan...

FL1: Nej.

Vittne: men om jag håller i någonting och så säger jag - du kan lägga det där - då har han tagit det och lagt det...

FL1: Ja.

Vittne: i den här vagnen.

FL1: Okej. Vet du med dig att han någonsin har fäst vagnen vid gallret?

Vittne: Nej, han har aldrig gjort det.

FL1: Eller tagit dän den därifrån?

Vittne: Nej.

FL1: Har han någonsin hanterat nycklarna? Hämtat dem hos Pia eller lämnat tillbaka dem?

Vittne: Nej, inte vad jag känner till.

FL1: Nej.

Vittne: Nej, det tror jag inte.

FL1: Pia, har hon gjort det någon gång? Fäst vagnen...?

Vittne: Nej, hon är, hon är inte lika lång som jag.

FL1: Nej.

Vittne: Hon når inte dit upp för och...för det här är...man... Det var ju du som berättade det för mig att man kunde klicka fast...låset.

FL1: Ja.

Vittne: Jag visste inte det, utan jag trodde man skulle skruva höger och vänster för att öppna och stänga.

FL1: Ja, så du brukar alltid låsa och öppna med, alltså öppna med nyckeln förstår jag, men även låsa...(ohörbart)...?

Vittne: Ja, ja, visst.

FL1: Okej.

Vittne: Jag har inte fattat...jag...

FL1: Nej.

Vittne: Alltså, det här låset, det som ni nämnde, det kostade väl en hundralapp så att det är ju inte nå´t...

FL1: Kommer du ihåg när du köpte det liksom?

Vittne: Ja, det måste ha varit där i början på februari när jag började ställa vagnen där.

FL1: Mmm, okej.

Vittne: Men jag vet inte exakt datum eller så.

FL1: Nej, ja.

FL2: Du sa att du brukar använda nyckeln för att öppna och även när du stänger.

Vittne: Ja.

FL2: Innebär det att du vid något tillfälle kan ha lämnat det olåst fast det har sett ut som att det har varit låst?

Vittne: Nej, för det...även om man använder nyckeln och vrider åt andra hållet så säger det klick. Och sen så drar jag ut nyckeln och sen är det...känner jag ju att låset är låst.

FL2: Det säger inte klick när du trycker ihop den?

Vittne: Nej, jag har aldrig, aldrig tänkt på det.

FL2: Jag tänker om du har den i öppet läge, drar ihop den...

Vittne: Ja, då, då säger det ju klick. Det har jag ju fått lära mig nu.

FL2: (ohörbart)...upplåst, drar ut nyckeln...

Vittne: Ja, nej, det har jag aldrig. Alltså, jag är...jag är noggrann med nycklar.

FL1: Det tror jag säkert.

Vittne: (ohörbart)...också den enda som är noggrann.

FL1: Ja, men jag tänkte bara vi skulle... Vi har ju jobbat med det här ett tag.

Vittne: Ja.

FL1: Jag visar dig nu en bild.

Vittne: Ja, just det.

FL1: Och det är från den dagen då, den 9 augusti, när vi är där och klipper bort den.

Vittne: Ja, okej. Ja, så där brukar det se ut när jag...

FL1: Stämmer det överens med din beskrivning?

Vittne: Jajamen.

FL1: Och som du brukar göra.

Vittne: Ja.

FL1: Inte på något annat sätt?

Vittne: Nej.

FL1: Och du har ju beskrivit längst staketet, längst in vid fönstret.

Vittne: Ja. Ja, det är väl så nära fönstret man kan komma?

FL1: Ja, det tror jag väl att det är kanske. Det är väl någon centimeter eller två kanske där.

Vittne: Men det...man har...jag har hittat sopor här borta så att jag vet ju att det...

FL1: Men det är på det sättet...

Vittne: Ja.

FL1: som du alltid låser fast vagnen?

Vittne: Ja, jag tror aldrig jag har försökt och låsa på ett annat sätt eftersom. Då kommer ju pinnen så långt ifrån...själva staketet.

FL1: Det blir en annan vinkel liksom?

Vittne: Ja, eftersom hjulen ska ju...(ohörbart)...på plats.

FL1: Ja och så blir det en allmän soptunna dessutom.

Vittne: Ja.

FL1: Okej.

Vittne: Jag tycker...det där är...det var mitt lilla påhitt.

FL1: Ja, ja, funkar det så gör det det.

Vittne: Ja.

FL1: Det är jättebra. Ja.

Vittne: Så ni kom och tog den?

FL1: Ja, och vi har den fortfarande.

Vittne: Ja, jo, jo. Har ni hittat nå´nting konstigt på vagnen?

FL1: Vi har hittat spår efter olika människor.

Vittne: Ja, ja, okej.

FL1: Det var delvis anledningen till att vi topsade dig nu.

Vittne: Ja, ja.

FL1: För att vi skall kunna utesluta dina fingeravtryck. Eller ditt DNA som finns...

Vittne: Ja, ja.

FL1: på vagnen.

Vittne: Ja, det förstår jag.

FL1: Vi har hittat några andra personers DNA också. Några är identifierade och några är inte det.

Vittne: Okej, ja, ja. Pia borde ju ha varit där.

FL1: Ja, jo, nu har du ju nämnt Tony också.

Vittne: Ja, men...

FL1: Hon sa att han kanske har dragit den vid några tillfällen.

Vittne: Ja.

FL1: Så det kanske finns hans också...

Vittne: Ja.

FL1: möjligen.

Vittne: Men jag...jag vet faktiskt inte vad han heter.

FL1: Vi, vi, vi tar reda på det.

Vittne: Jag tror att...Pia kan nog känna till det.

FL1: Ja, vi, vi tar reda på det på nå´t sätt.

Vittne: Ja.

FL1: Om...om vi då koncentrerar oss på den här dan, 27 juli då, i första hand.

Vittne: Ja.

FL1: Vad jag har förstått på både din och Pias berättelser så var det ju ett par timmar då på eftermiddagen där.

Vittne: Ja.

FL1: Som ni var...vad ni nu gjorde i förrådet och cykelutrymmet.

Vittne: Ja, just det.

FL1: Har du någon minnesbild av att Tony hanterade kärran på något sätt? Eller nycklarna?

Vittne: Nej.

FL1: Är det uteslutet eller är det något...(ohörbart)...?

Vittne: Nycklarna har han aldrig hanterat.

FL1: Det vet du.

Vittne: Det vet jag.

FL1: Ja.

Vittne: Det kan vara så, om det var den dagen vi satte fast den här bilbarnstolen, att han hjälpte till och dra vagnen eller höll i någon bilbarnstol eller någonting.

FL1: Ja.

Vittne: Men...

FL1: Var han med dig upp till P-däcket?

Vittne: Ja.

FL1: Och satte fast den?

Vittne: Ja, det... Vi var tvungna och ta bort en stol...

FL1: Ja.

Vittne: och sätta dit en annan.

FL1: Okej.

Vittne: Så det är jag nästan helt säker på.

FL1: Nästan helt säker?

Vittne: Ja, alltså... Under den tiden som... Det var ju ändå två och en halv timme.

FL1: Mmm.

Vittne: Och...ja, nej, men det...

FL1: Du tror att det var så?

Vittne: Ja, jag är...jag är nästan helt säker på det. Och jag vet inte vad han skulle ha gjort annars.

FL1: Nej. Du menar att han skulle ha varit kvar ensam då i förrådet när du gick till P-däcket?

Vittne: Ja, nej, det har han inte varit. I så fall har han varit tillsammans med Pia.

FL1: Ja. Men du tror att han var med?

Vittne: Ja, jag tror det, ja.

FL1: Och att han kanske har dragit vagnen vid det tillfället?

Vittne: Ja, ja.

FL1: Sen då, när ni var klara här vid... Vad var det klockan var?

Vittne: Ja, fyra.

FL1: Före fyra då.

Vittne: Ja.

FL1: Hur gick det till då när ni liksom avslutade dagen här? Kan du påminna dig om det?

Vittne: Ja, han brukade parkera på... Jag hade en, en parkeringsplats utanför nummer sex. Och istället för att man ska få betala 50 kronor per dygn eller vad det nu kan vara. Så sa jag att han kunde ställa bilen där. Så brukade han göra det. Om parkeringsdäcket med Pias bil är här borta. Så är det en stor rund cirkel i mitten. Och så här uppe ligger mitt förråd. Och då brukade vi bara skiljas åt där. Och så gick jag och låste in vagnen. Och stängde dörren och låste alla dörrar.

FL1: Kommer du ihåg vad han hade för bil?

Vittne: Oj, oj, oj. Kan det vara en guldfärgad Volvo? En S60 kanske.

FL1: Ja, en guldfärgad i alla fall.

Vittne: Ja, jag har för mig det.

FL1: Men om du påminner dig den här dagen specifikt, kan du göra det? Eller har du ingen sån minnesbild?

Vittne: Ja, alltså... Vi träffas. Vi öppnar de här förråden. Vi flyttar runt saker. Bär ut kläder. Stoppar i kläder.

FL1: Mmm.

Vittne: Och, så det...

FL1: Var Tony med från början? När du kom dit? Halv två ungefär?

Vittne: Ja, det var han.

FL1: Han var med tills du lämnade?

Vittne: Ja, han satt...han satt nog på en bänk på mittengården när jag kom ut.

FL1: På...vid halv två tiden?

Vittne: Ja.

FL1: Ja, och sen när ni lämnade då?

Vittne: Ja, då skiljdes vi åt. Jag gick och låste fast vagnen. Sen så sa vi bara hej då och så gick han vidare.

FL1: Hade han sin bil med sig vid det här tillfället, den här dagen? Kommer du ihåg det?

Vittne: Ja, han har aldrig åkt kommunalt till mig. Varken hit eller någon annanstans.

FL1: Nej, kommer du ihåg vem som satte fast vagnen?

Vittne: Ja, det var jag.

FL1: Det vet du?

Vittne: Ja, det vet jag.

FL1: Okej, är du säker på att låset låstes ordentligt?

Vittne: Ja.

FL1: Okej, vad gjorde du sen då?

Vittne: Sen gick jag tillbaka till Pia.

FL1: Okej.

Vittne: Och lämnade nycklarna. Och sen vet inte jag om jag följde med henne och hämtade barnen på dagis eller om jag gick hem till mig.

FL1: Har du någon bra minnesbild av vad klockan var just då av någon anledning?

Vittne: Det måste varit vid halv-fem tiden. Om jag följde med till dagis för att då kunde man ju gå. Det var ju sommar, det var ju fint väder.

FL1: Ja, ja.

Vittne: Så jag vet inte exakt.

FL1: För anteckningen som du hänvisar till, det är ju...den stod ju på 15.50 då.

Vittne: Ja...

FL1: Är det en speciell mening? Finns det någon anledning till att det var just 15.50?

Vittne: Ja, kommunen gav mig bara två timmar och tjugo minuter.

FL1: Aha, det är styrt av...(ohörbart)...

Vittne: Så då får...då är det 8.10 till 10.20. 13.30 till 15.50. Det...de gångerna jag...

FL1: Får vi ta en bild bara av...

Vittne: Ja, javisst.

FL1: Kan du göra det Farid?

Vittne: Jag vet inte...

FL1: Det är en anteckning från 27 juli som du refererar till.

Vittne: Okej, 27 juli. Jag tänkte jag kan titta i min telefon här om jag kan söka på Tony och se om vi kan få fram några nummer. Om ni vill...

FL1: Vi kan göra det. Det är lätt för oss och få fram nummer.

Vittne: Här har jag fyra stycken som ni kan...

FL1: Vi fick faktiskt nå´t telefonnummer till honom från Pia.

Vittne: Jaha, okej.

FL1: Så att det, det löser sig.

Vittne: Ja, för det...det...vi har ju...vi har ju delad...

FL1: Ja, precis.

Vittne: åtkomst till den här.

FL1: Ja, precis. Okej, så att när ni var färdiga då, vid strax före fyra, då sa ni hej då.

Vittne: Ja.

FL1: Tony åkte hem med sin bil.

Vittne: Ja.

FL1: Och du låste fast vagnen.

Vittne: Ja.

FL1: Och sen gick du till Pia med nycklarna.

Vittne: Ja.

FL1: Okej. Har du någon minnesbild av att du var uppe i 48:an och hämtade nå´n klädpåse?

Vittne: Ja, det har jag faktiskt. Vad var det för någonting? Det var någon som Pia hade pratat med. Det var flickkläder, om det var en eller två påsar. Det kommer inte jag ihåg. Men det var... Jag hade precis... Jag tror att det var så här att jag hade tvättstugan i... om det där är 48 så kanske det är 42:an som tvättstugan ligger i, grovtvättstugan.

FL1: Ja.

Vittne: Så jag skulle dit och antingen hälla i nå´t tvättmedel eller om jag skulle göra någonting annat. Och sen när jag kommer ut därifrån så är det en tjej som vinkar och säger så här Ja, jag har kläder till dig. Kan du ta dem? Ja, visst, sa jag. För jag vet att Pia hade sagt att hon skulle få kläder av någon.

FL1: Ja.

Vittne: Men jag tänkte inte på att det var samma dag så... men jag bar ju bara hem dom kassarna till Pia. Sen så fortsatte jag väl med tvättstugan. Eller vad jag kan ha gjort.

FL1: Ja. Vet du vem det var som kom med kläder?

Vittne: Nej, ingen aning.

FL1: Nej.

Vittne: Alltså, det var en...det var en...en dam. Jag tror hon var i... ja, 40-årsåldern, ljushårig kanske.

FL1: Ja. Så du gick inte upp till någon lägenhet någonstans?

Vittne: Nej, hon, hon stod utanför med påsarna.

FL1: Utanför tvättstugan?

Vittne: Nej, alltså, jag kom ut från tvättstugan,

FL1: Ja.

Vittne: och så gick jag mot förrådet. Och då sa hon så här; hej, jag har kassar till dig här.

FL1: Du gick mot förrådet i 50?

Vittne: Ja.

FL1: Ja.

Vittne: (ohörbart)...

FL1: Hur visste hon att...hur visste...hur visste hon att det var dig hon skulle lämna påsarna till?

Vittne: Jag är ju världens längsta människa.

FL1: Okej.

Vittne: Och Pia och jag vi har haft hundar allihopa.

FL1: Så du är lite välkänd, typ?

Vittne: Ja.

FL1: På nå´t sätt.

Vittne: När jag jobbade med och utbilda hundar till försvaret. Då hade jag fyra Rottweilers och så gick jag omkring i militärkläder. Så det är inte så svårt.

FL1: Okej, all right.

Vittne: Så alla vet vem jag är men jag har inte så jävla enkelt...(ohörbart)...

FL1: Nej, nej. Okej, så du...så du...Kommer du ihåg just den här grejen med att du tog emot kläder på gården?

Vittne: Ja, just det. Ja.

FL1: Som just den dagen den 27:e?

Vittne: Ja, det måste ha varit den dagen i så´na fall. Jag ska...jag tror inte det står i almanackan. Men Pia vet ju för det är hon som har... Jag, jag har inte, vad heter det, sociala medier.

FL1: Nej.

Vittne: Så jag är inte med i de här termogrupperna eller så...

FL1: Nej.

Vittne: Utan det...allt sånt sköter ju Pia. Ifall det är någonting som ska skänkas bort eller hämtas eller lämnas.

FL1: Hade Pia sagt åt dig att du skulle, du skulle hämta eller skulle få kläder?

Vittne: Ja, hon sa att vi skulle hämta litet kläder idag.

FL1: Okej.

Vittne: Då frågade jag, var då? Ja, det är på gården så det är i den och den porten.

FL1: Ja.

Vittne: Men jag...

FL1: Kommer du idag ihåg vilken port hon sa att det var?

Vittne: Nej, men hon kom ut från 48:an.

FL1: Kom ut från 48:an. Ja.

Vittne: För bredvid 48:an så är det ett ganska högt staket. Jag tror det är vitt.

FL1: Mmm.

Vittne: Och se´n så är det två balkonger och så är det ett cykelrum och jag är i det andra cykelrummet. Så det är bara första dörren till höger efter den här portalen då. Det måste ha varit 48:an...(ohörbart)...

FL1: Nu har vi ett...ett litet scenario som vi inte riktigt kan reda ut.

Vittne: Okej.

FL1: Dan. Det är ju det att den 27:e

Vittne: Ja.

FL1: , kort tid efter att du hade lämnat då.

Vittne: Ja.

FL1: Om vi säger att ni lämnade kanske fyra,

Vittne: Ja.

FL1: ungefär. Så har den här vagnen varit vriden 180 grader, alltså, med stora lådan utåt...(ohörbart)...

Vittne: Har den det?

FL1: Ja. Och då undrar vi, har du någon förklaring på hur det kan ha gått till?

Vittne: Nej.

FL1: Du säger...

Vittne: Jag har aldrig provat.

FL1: Nej, du säger att du aldrig har provat. Du säger, du säger att nycklarna har aldrig lånats ut till någon.

Vittne: Nej.

FL1: Så du har låst vagnen med lådan inåt,

Vittne: Ja.

FL1: alltså hjulen utåt. Ja. Du har låst den. Då har vi lite svårt att förstå, hur kan vagnen ha varit vänd 180 grader, kort tid därefter? Om vi funderar lite grann på det. Kan det vara så att du har missat och låsa?

Vittne: Nej, nej.

FL1: Det kan det inte vara?

Vittne: Nej. Men...

FL1: Eller har du träffat någon person som har bett er och lossa vagnen?

Vittne: Nej, nej.

FL1: Jag förstår tidigare har du berättat att det fanns...det var inga andra personer där under tiden som ni såg.

Vittne: Nej, det har varit helt lugnt och tyst.

FL1: Ja.

Vittne: Men om du visar mig den där bilden. Så har jag alltid låst fast vagnen för jag har inte tänkt på något annat sätt.

FL1: Nej.

Vittne: Såg...och när ni tog det där fotot, var den vriden 180 grader då?

FL1: Ja, det var så här.

Vittne: Ja, men det är ju...så jag har alltid gjort. Men då menar du att man har på något sätt har lyckats vrida den här?

FL1: På något sätt har den varit vriden så att själva boxen, lådan har varit utåt.

Vittne: För det finns en liten sprint där.

FL1: Mmm.

Vittne: Jag har aldrig skruvat på den och vagnen är ju i ett rysligt dåligt skick. Så att.

FL1: Vad jag har sett på den, det är en bult,

Vittne: Ja.

FL1: en genomgående bult med en mutter.

Vittne: Ja, just det.

FL1: Så det måste man ju ha verktyg. Det går ju inte att göra för hand.

Vittne: Nej.

FL1: Har vi provat. Då måste man ha en skiftnyckel eller två. Eller fasta nycklar eller vad man nu har. Och det ser ut som att när man tittar på, på rostangreppen och så att det inte har varit isär på mången god dag.

Vittne: Nej. Och eftersom den där sitter dikt an mot gallret så kan inte jag förstå hur man kan vrida på den. För den där sitter ju tvärs igenom.

FL1: Nej, vi har varit där och provat. Det går inte att vrida på den.

Vittne: Nej.

FL1: Som den är nu, i det skicket.

Vittne: Nej.

FL1: Det går inte. Utan att göra skada på gallret.

Vittne: Nej, precis.

FL1: Så att...

Vittne: Ja, jag kan inte förklara det.

FL1: På något sätt måste det ha varit någon som har öppnat eller låst upp den eller någonting sånt.

Vittne: Ja, men det är...

FL1: Kan du förklara liksom?

Vittne: Nej, jag kan inte förklara det.

FL1: Ja, vi har litet svårt med det också.

Vittne: Och låset var inte uppklippt?

FL1: Nej.

Vittne: Nej.

FL1: När vi var ju där så klippte vi ju gallret.

Vittne: Ja, ja, ja. Men jag har ingen aning.

FL1: Nej.

Vittne: Jag kan inte förklara det alls.

FL1: Har Tony några känningar som du känner till på adressen där eller...?

Vittne: Nej.

FL1: Kände han någon?

Vittne: Nej.

FL1: Några bekanta där eller...?

Vittne: Jag, jag...

FL1: Gick han? Alltså försvann han direkt? Han hade inte...träffade ingen när han gick därifrån som han pratade med? Nej.

Vittne: Det var ju helt, det var ju helt tomt på gården. Det var ju bara småbarn som sprang omkring och lekte och åkte ruschkana och sådär.

FL1: Inga ungdomar?

Vittne: Nej.

FL1: Typ 15, 17, 19?

Vittne: Ingenting vad jag märkte.

FL1: Nej.

Vittne: Och det är ju det som är så konstigt också för att... När... Vilket datum var det där? Var det den...?

FL1: 9 augusti.

Vittne: Det var då ni var där och klippte upp den?

FL1: Ja.

Vittne: När såg ni att det var åt andra hållet?

FL1: Det var redan den 27:e.

Vittne: Men det är ju...

FL1: Kort tid efter att ni hade gått därifrån.

Vittne: Det är ju helt tokigt. Jag kan...jag kan inte förklara det för att det går...det går inte och vrida på.

FL1: Nej. Vi får jaga vidare efter förklaring till detta.

Vittne: Ja, alltså. Om det nu skulle vara så att någon ville ha den där vagnen. Då hade de ju använt sig av en skiftnyckel eller någonting för att försöka få loss den där pinnen. Men jag tror inte att... Ja, jag kan inte...jag kan inte förklara det.

FL1: Nej. Nej, vi ville ställa frågan.

Vittne: Men det går alltså att ställa vagnen åt andra hållet?

FL1: Ja, det går men ja, det gör det.

Vittne: Men det är inte enkelt.

FL1: Nej, enkelt. Men ja, det går.

Vittne: Ja.

FL1: Det blir ju en helt annan vinkel på vagnen. Och det är som du säger, den tar mer plats utåt.

Vittne: Ja, jag har, jag har alltid haft den så att den ska ta så lite plats som möjligt.

FL1: Ja, Farid? Har du några kompletterande frågor?

FL2: Ja, bara så att jag har förstått det hela rätt.

Vittne: Ja.

FL2: Förtydliga. Du har nycklar till förrådet och till vagnen hos Pia.

Vittne: Ja.

FL2: De är alltid där.

Vittne: De hänger på en krok på första dörren.

FL2: Ja. När du har varit där...(ohörbart)...så går du och hämtar nycklar.

Vittne: Ja.

FL2: Och lämnar du alltid tillbaks nycklarna direkt efteråt eller händer det att du ibland har tagit med dem hem och har lämnat tillbaka dem en dag senare?

Vittne: Nej, det händer inte. Det enda vi har i de där förråden det är saker och ting som barnen kan ha nytta av. Och eftersom barnen bor ju hos Pia, för jag har ju en mindre lägenhet. Jag har en trea. Hon har en fyra. Så hon har större möjlighet och ha barnen hemma hos sig. Och ni känner till de här vita malm-byråerna som har två lådor där uppe och se´n så fyra lådor där nere. Jag tror vi, jag tror vi har sex stycken sådana bara med barnkläder. Så det är en väldig ruljans på det.

FL2: Men nycklarna, de är hos Pia när inte du är i förrådet och hanterar vagnen.

Vittne: Ja.

FL2: Finns det någon annan som skulle kunna få tillgång till nycklarna? Pia förstår jag ju, för hon bor ju och de finns i lägenheten. Finns det någon annan i familjen som...

Vittne: Nej.

FL2: skulle kunna få tillgång till dem? Men ni har ju vuxna barn också.

Vittne: Jo. Men den ena, han är 27 år och bor i Märsta. Den andra bor i Bro eller Bålsta. Och de är inte där och hälsar på så ofta och de har aldrig haft någon anledning och gå ut i förrådet. För att de har ju flyttat därifrån.

FL2: Men de vet om att vagnen finns där.

Vittne: Alltså, de vet inte om att den finns i förrådet utan de vet om att den har stått på altanen.

FL2: Ja.

Vittne: Men jag kommer inte ihåg när de flyttade dit men om vi säger att det var 15-20 år sedan, då var det ju de som delade ut reklam.

FL2: Ja.

Vittne: Så på den tiden hade de ju vagnen. Sen fick ju den stå och förfalla och slangarna gick sönder och hjulen är... Det är egentligen, den är bara till för att köra sopor med om man ska vara ärlig.

FL2: Men som du vet och förstår det så känner de inte till att vagnen finns i cykelrummet.

Vittne: Nej.

FL2: Men de skulle kunna veta om det.

Vittne: Ja, det får ni fråga Pia om i så fall. För jag pratar inte med dem på det sättet eftersom de ringer ju till mamma.

FL2: Ja.

Vittne: Och jag är ju mammas nya kille så jag är ju inte lika intressant. Tyvärr.

FL2: Ja.

Vittne: Nej, jag kan...jag kan inte förklara hur den kan ha stått åt andra hållet. Nej, just det. Men det kanske vi får fråga.

FL1: Fråga vidare.

Vittne: Men om det nu har varit så att den har stått åt andra hållet, har man då hittat någonting i den här vagnen som är komprometterande på något sätt?

FL1: Ja. Det har man gjort.

FL2: Ja, nej men jag...

Vittne: Det är ju inte bra.

FL1: Men då så, då om inte du har något ytterligare Dan som du vill lägga till eller...

Vittne: Nej, alltså.

FL1: Som du känner att vi borde veta eller känna till så.

Vittne: Nej, nu blev jag väldigt konfunderad faktiskt.

FL1: Ja, jo, vi sliter med den där frågan.

Vittne: Ja.

FL1: Hur vi ska komma fram. Men vi får fortsätta jobba med det.

Vittne: Om den inte går att öppna helt enkelt med två skiftnycklar till exempel. Så det är det enda jag kan tänka mig att de skulle kunna göra att dom... Men om det inte finns några märken som tyder på att man har gjort det.

FL1: Då har du ingen annan förklaring.

FL2: Nej, jag kan inte hjälpa dig, tyvärr.

FL1: Nej, okej, då säger vi så. Då avslutar vi förhöret och klockan är 10.39.

Vittne: Ja.

TILLÄGG:
Efter att förhöret var slut berättade Dan Stark att han, vid olika tillfällen för flera månader sedan, observerat en madrass, en krossad spritflaska och annat skräp i det utrymme där han hyr ett förråd. Detta är det förråd som ligger innanför cykelutrymmet på Termovägen 50. Han sade också att det krävs en speciell nyckel till den dörr, som är en s.k. säkerhetsdörr, och att det borde bara vara de som hyr förråd där som har en sådan nyckel.

Själv har han tillgång till 4 stycken nycklar till denna dörr och dessa förvaras hon Pia Stark.

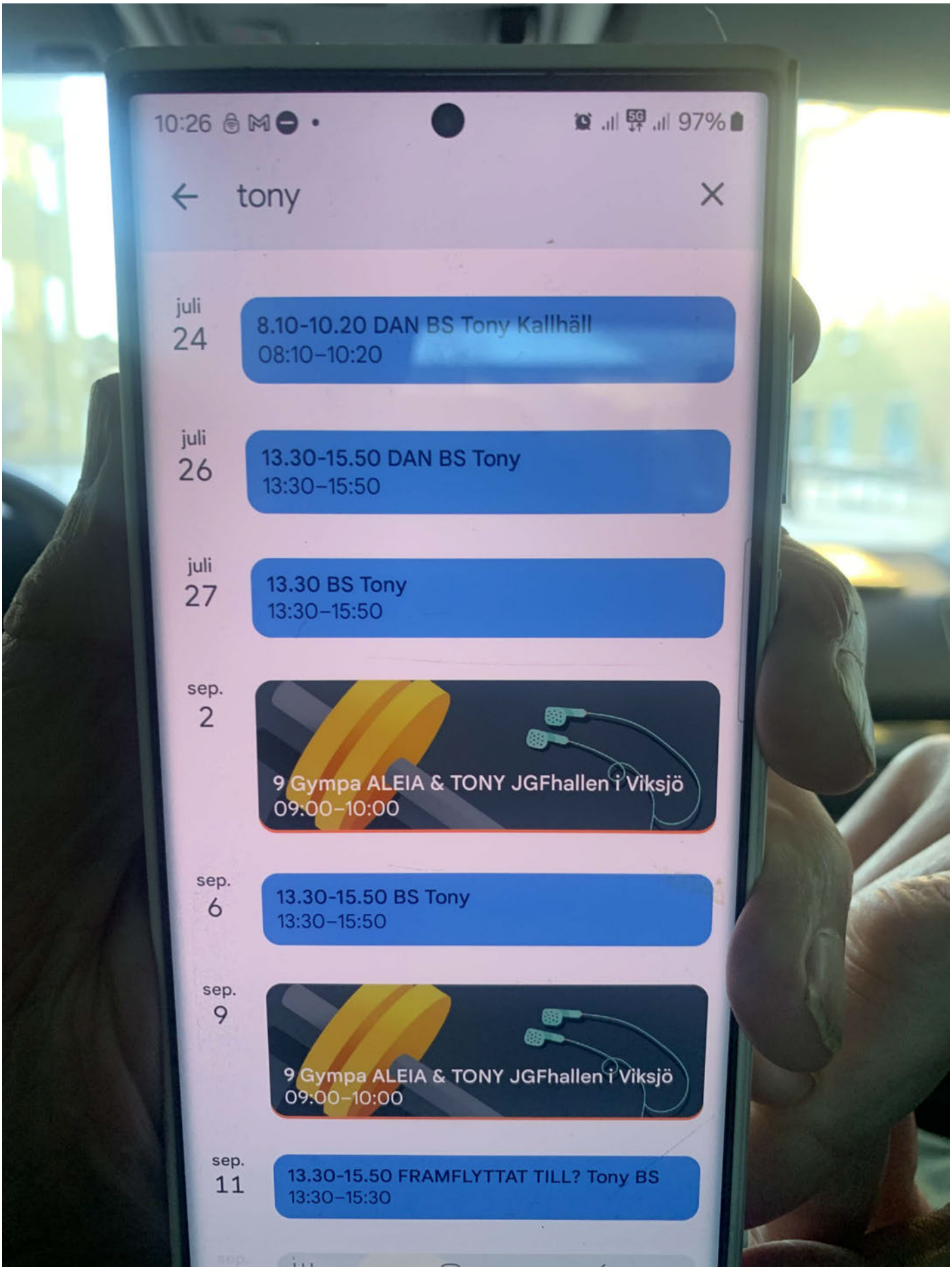
10:26
97%
tony
juli
24
8.10-10.20 DAN BS Tony Kallhäll
08:10–10:20
juli
26
13.30-15.50 DAN BS Tony
13:30–15:50
juli
27
13.30 BS Tony
13:30–15:50
sep.
2
9 Gympa ALEIA & TONY JGFhallen i Viksjö
09:00–10:00
sep.
6
13.30-15.50 BS Tony
13:30–15:50
sep.
9
9 Gympa ALEIA & TONY JGFhallen i Viksjö
09:00–10:00
sep.
11
13.30-15.50 FRAMFLYTTAT TILL? Tony BS
13:30–15:30

Polisen

Förhör

Förhör 1

Signerat av

Signerat datum

Enhet	Diarienr
Region Stockholm, Grova brott 1 Rgn Sthlm	5000-K927299-23

Hörd person	Personnummer
Stark, Pia	

Den hörde är	ID Styrkt	Sätt	Ställning till misstänkt - målsägande - vittne
Vittne	Ja	Svenskt pass # 96050084	f.d. hustru till Dan Stark

Tolk

Språk

Ytterligare information om anledning till förhör

Underrättad om misstanke

Eventuella kunskaper om hantering av en blå utdelarvagn som varit fastlåst i cykelförrådet vid Termovägen 50, Järfälla.

Underrättad om 12 § FUK

Underrättad om rätt till försvarare

Godtar försvarare/biträde som rätten förordnar

Försvarare/biträde närvarande

Försvarare/biträde önskas

Förhörsledare	Förhörsdatum	Förhör påbörjat	Förhör avslutat
Tomas Ackheim	2024-01-10	10:05	10:35

Förhörsplats	Typ av förhör	Förhörssätt
Termovägen 50, Järfälla	RB 23:6	Konceptförhör

Förhörsvittne

Utskrivet av
TA

Involverad personal	Funktion
Farid Tounsi	Biträdande förhörsledare

Berättelse

Inledningsvis blev Pia Stark informerad om anledningen till förhöret. Hon blev därefter ombedd att berätta vad hon känner till om den s.k. utdelarvagn som polisen anträffat fastlåst i ett cykelförråd vid Termovägen 50.

Pia Stark berättade att hon har varit i kontakt med Dan Stark under de senaste dagarna och att de pratat litet grand om den blå vagn som varit i familjens vård de senaste 15 åren ungefär. Detta efter polisens kontakt med honom nyligen.

Efter förhörsledarens fråga berättar Pia Stark att sonen Jonathan delade ut reklam någon gång mellan åren 2010 – 2012. Svensk Direktreklam var arbetsgivaren och ibland fick Jonathan hjälp av sin bror Johannes att dela ut reklamen. Den vagn som de använde var blå och den förvarades på altanen till Pia Starks bostad på Termovägen 54. Efter det att sönerna slutat dela ut reklam, efter några år, användes vagnen till att genomföra diverse ärenden e.g. att köra kartonger från det förråd som Dan Stark hyr till Pia Starks lägenhet. De kunde fortsätta använda vagnen eftersom Svensk Direktreklam inte krävde vagnen åter. Förrådet som Dan Stark hyr ligger i anslutning till cykelförrådet på Termovägen 50, i ett separat utrymme.

För cirka 1 ½ år sedan flyttades vagnen till ett cykelförråd bredvid porten till Termovägen 50 där den var fastlåst med ett hänglås. Pia Stark berättade vidare att det var Dan Stark som

hanterade vagnen men att han förvarade de tre nycklar som fanns till låset i hennes lägenhet på Termovägen 54. Pia Stark förtydligade att hon aldrig låst eller låst upp hänglåset till vagnen och inte heller, vid något tillfälle, hämtat vagnen från cykelförrådet. Vid varje tillfälle som Dan Stark använt vagnen har han först hämtat nycklarna hos Pia Stark och när han var färdig med den återlämnat nycklarna. Alla tre nycklarna har alltid varit i förvar hos Pia Stark och de har inte lånats ut till någon annan än Dan Stark.

På direkt fråga om vagnen, vid något tillfälle, varit saknad eller försvunnen säger Pia Stark att det har den inte.

Förhörsledaren tillfrågade Pia Stark specifikt om hon har någon minnesbild av den 27 juli 2023. Hon berättade att hon inte kan minnas vad som hände då utan att hon konsulterade sin digitala kalender. Pia Stark öppnade sin kalender under förhörets gång och berättade därefter att hon själv, Dan Stark och Joska Toni Kadap, boendestödjare för Dan Stark, denna dag vistades i förrådet på Termovägen 50. Denna anteckning sträcker sig mellan 13.30 – 15.50. Under denna tid jobbade de med bilbarnstolar och bl.a. fäste Dan Stark en av dessa i Pia Starks bil på ett p-däck i närheten
(*Förhörsledarens anteckning; anteckningen finns avfotograferad och bilagd förhörsprotokollet*).

På fråga om Pia Stark var med Dan Stark på p-däcket svarade hon att det var hon inte men att Joska Toni Kadap var med honom. Hon vet inte om utdelarvagnen användes vid det tillfället.

Pia Stark fick därefter frågan om hon, den aktuella dagen, noterade några okända personer eller bilar som verkade malplacerade runt fastigheten Termovägen 48 – 50. Hon svarade att det gjorde hon inte men lade till att det brukar vara en grupp ungdomar som hänger vid porten till Termovägen 48. Pia Stark observerade inte några av dessa den 27 juli 2023.

Vid förfrågan om Pia Stark kan hitta någon notering som rör 7 augusti 2023 svarade hon att det finns en notering om denna dag. Den säger bara att Dan Stark och Toni var i förrådet men inte vad de gjorde där
(*Förhörsledarens anteckning; anteckningen finns avfotograferad och bilagd förhörsprotokollet*).

Avslutningsvis informerade Pia Stark om att Dan Stark, efter det att de var färdiga i förrådet, hämtade en klädpåse hos någon person på Termovägen 48, vid 16-tiden. Pia Stark vet dock inte hos vem påsen hämtades.

Förhöret uppläst och godkänt den 17 januari 2023.

TILLÄGG:
Pia Stark tillfrågades om hon gör något anspråk på den utdelarvagn och det hänglås som tagits i beslag i ärendet (BG89969-23, punkterna 1 - 2). Hon svarade att hon inte gör något anspråk på dessa och att hon inte önskar få dem tillbaka.

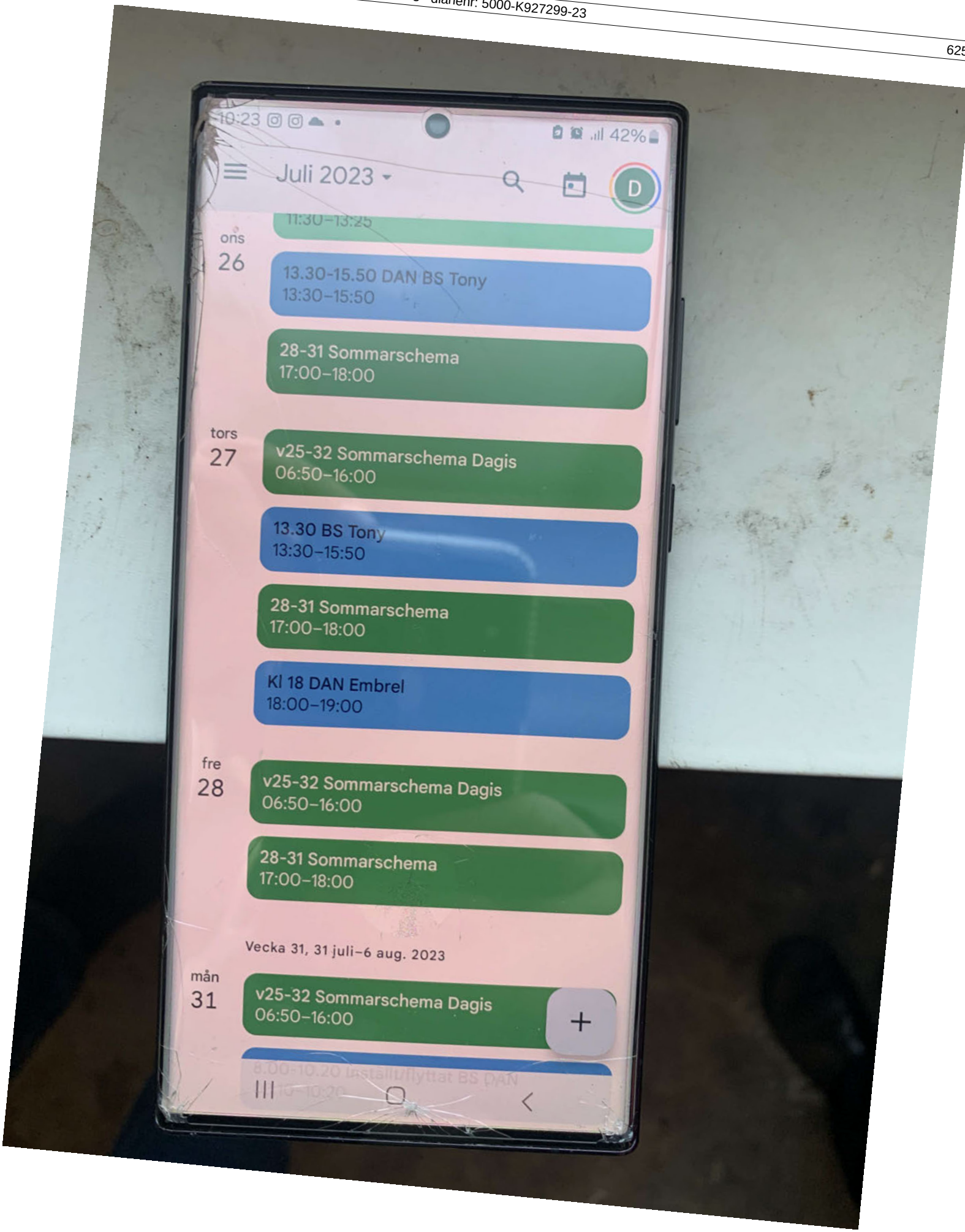
10:23
42%
Juli 2023
D
ons
26
11:30–13:25
13.30-15.50 DAN BS Tony
13:30–15:50
28-31 Sommarschema
17:00–18:00
tors
27
v25-32 Sommarschema Dagis
06:50–16:00
13.30 BS Tony
13:30–15:50
28-31 Sommarschema
17:00–18:00
Kl 18 DAN Embrel
18:00–19:00
fre
28
v25-32 Sommarschema Dagis
06:50–16:00
28-31 Sommarschema
17:00–18:00
Vecka 31, 31 juli–6 aug. 2023
mån
31
v25-32 Sommarschema Dagis
06:50–16:00

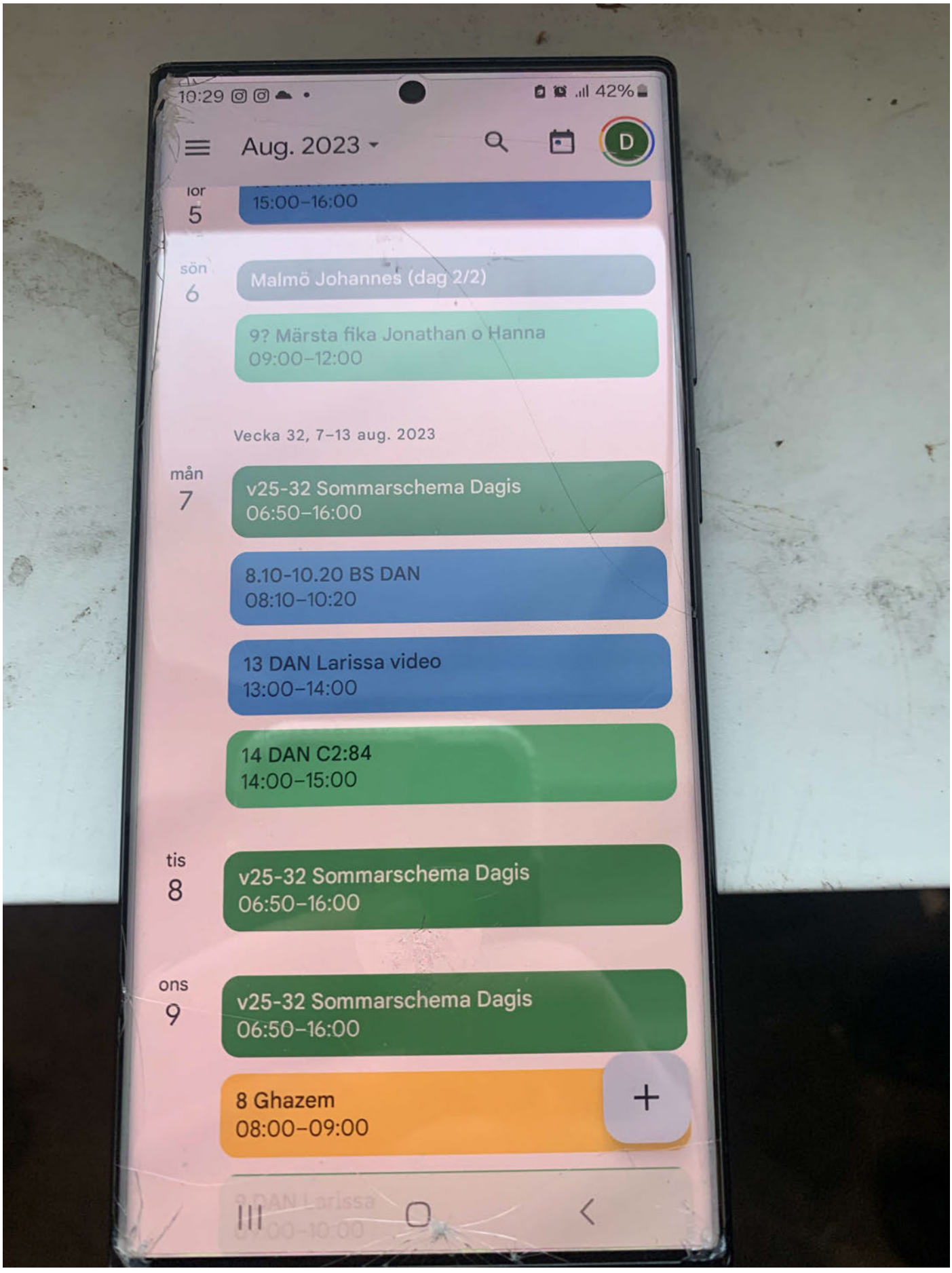
10:29
42%
Aug. 2023
D
lör
5
15:00–16:00
sön
6
Malmö Johannes (dag 2/2)
9? Märsta fika Jonathan o Hanna
09:00–12:00
Vecka 32, 7–13 aug. 2023
mån
7
v25-32 Sommarschema Dagis
06:50–16:00
8.10-10.20 BS DAN
08:10–10:20
13 DAN Larissa video
13:00–14:00
14 DAN C2:84
14:00–15:00
tis
8
v25-32 Sommarschema Dagis
06:50–16:00
ons
9
v25-32 Sommarschema Dagis
06:50–16:00
8 Ghazem
08:00–09:00

Polisen

Förhör

Förhör 1

Signerat av

Signerat datum

Enhet	Diarienr
Region Stockholm, Grova brott 1 Rgn Sthlm	5000-K927299-23

Hörd person	Personnummer
Kadap, Joska Toni	

Den hörde är	ID Styrkt	Sätt	Ställning till misstänkt - målsägande - vittne
Vittne	Ja	Id. # 671984485	F.d. boendestödjare till Dan Stark

Tolk

Språk

Ytterligare information om anledning till förhör
Iakttagelser i samband med sitt arbete för Dan Stark

Underrättad om misstanke

Underrättad om 12 § FUK

Underrättad om rätt till försvarare

Godtar försvarare/biträde som rätten förordnar

Försvarare/biträde närvarande

Försvarare/biträde önskas

Förhörsledare	Förhörsdatum	Förhör påbörjat	Förhör avslutat
Tomas Ackheim	2024-01-22	08:46	

Förhörsplats	Typ av förhör	Förhörssätt
Polhemsgatan 30, Stockholm	RB 23:6	Ljudbandsförhör

Förhörsvittne

Utskrivet av
TA

Berättelse

FL1: Tomas Ackheim
FL2: Hans B Gunnarsson
Vittne: Toni Kadap

FL1: Då ska vi...(ohörbart)...inledningsvis bara säga att idag är det den 22 januari 2024. Klockan är 12.06 och vi befinner oss i Polisens förhörscentrum på Polhemsgatan i Stockholm. Hörd person är vittnet Joska Toni Kadap. Född 710416-1075. Förhörsledare Thomas Ackheim och Hans Gunnarsson. Då så, då ska jag då bara inledningsvis berätta för dig varför vi vill prata med dig.

Vittne: Mmm.

FL1: Vi har ju fått uppgifter om att du är, jag tror man kallar det för boendestödjare.

Vittne: Det stämmer.

FL1: Ja. Då vill jag börja lite grann med vad har du för anställning? Vem är din arbetsgivare?

Vittne: Min arbetsgivare...jag jobbar i...med...det har med just Dan att göra så är det så att jag jobbade i Care Allomsorg alltså.

FL1: Care Allomsorg...

Vittne: Ja.

FL1: Är det är företagets namn?

Vittne: Ja, det är...men där har jag slutat alltså...

FL1: Okej.

Vittne: Som jag sa till dig...

FL1: Ja.

Vittne: via telefon.

FL1: Ja. det rör Dan, det gör det. Så Da...vid den tiden...

Vittne: Vid den tiden, i somras då som vi pratade i telefon då, då hade jag Dan via företaget som heter... Care Allomsorg.

FL1: Care Allomsorg, okej. Och din funktion där då?

Vittne: Jag jobbar som boendestödjare alltså.

FL1: Ja. Vad gör en boendestödjare för mig som inte känner till det riktigt?

Vittne: Ja, det kan vara hjälp med myndigheter, det kan vara hjälp med städ, det kan vara hjälp med inköp och stötta i vardagen alltså.

FL1: Är det något jämförbart med personlig assistans?

Vittne: Ja, det kan man också säga. Det är...

FL1: Okej.

Vittne: Man stöttar personen med vardagliga sysslor alltså...

FL1: Ja.

Vittne: så att de blir självständiga.

FL1: Ja. Vad är det för kriterier då för att få en boendestödjare?

Vittne: Ja, de får ansöka om det alltså.

FL1: Ja. Vad har man för problem liksom generellt när man nu får sig en tilldelad?

Vittne: Det kan vara autism, det kan vara ADHD, det kan vara mycket alltså.

FL1: Okej, det låter på dig som att det är någon form...man har någon funktionsnedsättning...

Vittne: Ja, absolut.

FL1: av olika slag.

Vittne: Ja.

FL1: Okej.

Vittne: Det är de som får boendestöd.

FL1: Okej. Betalas det här...utav personen som får hjälp eller nå´n...?

Vittne: Nej, nej, det är via företaget alltså, vi får lön.

FL1: Ja, men i det här fallet, nu pratar vi om Dan Stark,

Vittne: Mmm.

FL1: Betalar han det här själv eller hur...?

Vittne: Ja, de tar ju kontakt med sin biståndshandläggare.

FL1: Ja.

Vittne: Och sen...blir han beviljad då boendestöd så tar biståndshandläggaren kontakt med vårat företag.

FL1: Okej.

Vittne: Och så får han de beviljade insatserna.

FL1: De som beviljar det här, vilka är det?

Vittne: Det är kommunen alltså.

FL1: Kommunen, ja. Okej. Och i det här fallet då, vilken kommun är det som har beslutat om boendestöd till...

Vittne: Oj.

FL1: Dan Stark? Vet du det?

Vittne: Oj, det vet jag inte.

FL1: Nej. okej. All right. Om du går på Dan Stark då...under vilken period var du boendestödjare till honom, kommer du ihåg det?

Vittne: Ja, när började jag med Dan Stark? Jag kanske haft...ja, säg...jag kanske har haft honom i sex månader, tror jag. Alltså, till sommaren alltså...så, till sommaren.

FL1: Vilket år pratar vi om först?

Vittne: 2023 då.

FL1: Ja.

Vittne: 2023, det var typ...januari kanske vi startade, typ. Okej och sen sex månader framåt då? Ja, ungefär sex månader framåt...

FL1: Ja.

Vittne: ungefär alltså.

FL1: Ja. Varför slutade du?

Vittne: Jag slutade på Care Allomsorg för det var så långt för mig att åka och trängselskatt och utgifter, det blev för mycket för mig.

FL1: Jaha, okej. Kommer du ihåg vilken som var din sista arbetsdag?

Vittne: Oj...

FL1: Kommer du ihåg vilken månad?

Vittne: Ja, när slutade jag med dom? Juli, augusti, tror jag...

FL1: Vi är på 2023 nu? Juli, augusti?

Vittne: Just det.

FL1: Ja.

Vittne: 2023. 2023...

FL1: Juli, augusti någon gång.

Vittne: Ja, då hade vi mycket jobb i...så här, flyttade saker och...från källaren till förråd eller från källare till källare alltså...

FL1: Okej. Vad hade Dan Stark för behov? Vad behövde han hjälp med?

Vittne: Han behöver då stöd med myndigheter [redacted].

FL1: Skall jag tolka det som det är liksom administrativ hjälp?

Vittne: Ja, just ja.

FL1: Ja.

Vittne: Han behövde hjälp med det då och jag hjälpte honom ringa till myndigheter och sånt och sen flyttade vi mycket grejer också. Han behövde hjälp med att flytta och sortera och slänga och... Det var lite olika.

FL1: Var du någonsin i hans bostad?

Vittne: En gång.

FL1: Okej, kommer du ihåg var han bor någonstans exakt?

Vittne: Ja, på ett ungefär, ja, i Kalhäll, ja.

FL1: Ja, vilken väg eller gata?

Vittne: Jag kan inte det i huvudet men jag kan, jag vet var han bor.

FL1: Du har varit hos honom en gång?

Vittne: En gång, ja.

FL1: Okej. Kommer du ihåg när det var?

Vittne: Ja, det var i somras alltså.

FL1: Okej.

Vittne: I somras. Då hjälpte jag honom med utrymma grejer på balkongen då.

FL1: Ja.

Vittne: Som han hade mycket grejer som han och jag och hans ex. då, Pia. De har bra kontakt, fast de är ex. då, men de har bra kontakt och de har ju barn tillsammans.

FL1: Mmm.

Vittne: Så jag hjälpte dem utrymma balkong och slänga saker och... Så jag var en gång i hans lägenhet.

FL1: Okej. Du nämnde någonting om förråd och...och så. Har du varit...

Vittne: Ja...

FL1: i något förråd som han har eller...?

Vittne: Ja, där i Kalhäll har han...sån´t där...förråd. Och hans ex. då, Pia då, som vi sorterade och... Ja, från det ena förrådet till det andra. Vissa saker de inte behövde tog vi ut från förråden och slängde. Så det...det var lite jobb.

FL1: Okej. Har Dan och Pia, har de mer än ett förråd?

Vittne: Jag tror att de har tre. I ena förrådet hade de två sådana här förråd då i en så´n här...bås . Sen hade Pia en. Jag tror att det är tre, tre stycken de har.

FL1: Jaha. Vet du vem som hyr de med förråden?

Vittne: Ja, det är Pia och Dan.

FL1: Tillsammans?

Vittne: Det vet jag inte.

FL1: Nej.

Vittne: Det vet jag inte om dom hyr dem tillsammans men...jag vet att både Pia har ett förråd

och att Dan har ett förråd.

FL1: Okej. Har du varit i alla förråden?

Vittne: Jepp.

FL1: Okej. Vi har förstått att det finns ett cykelförråd...på Termovägen 50. Precis i anslutning till ingången där.

Vittne: Det finns en cykelförråd där, ja.

FL1: Känner du till det?

Vittne: Ja, jag vet att det fanns en massa cyklar där i förrådet, ja.

FL1: Har du varit där?

Vittne: Japp.

FL1: Okej. Har du någon minnesbild av att du har varit där vid något speciellt tillfälle, en speciell dag?

Vittne: Nej, det var de dagarna...som han hade då som vi...som vi träffades alltså... På vanlig tid, vanliga dagar och så....

FL1: Hade ni fasta...?

Vittne: Ja, ja, han hade fasta dagar och fasta tider.

FL1: Kommer du ihåg vilka dagar och tider det var?

Vittne: Måste kolla upp det.

FL1: Ja, kan du göra det? Har du en kalender i telefonen kanske eller...annan anteckning...?

Vittne: Jag ska kolla. Det var ett tag sedan.

FL1: Ja, precis.

Vittne: Får gå tillbaks...

FL1: Ja, ja, ta det lugnt. Vi har ingen...ingen brådska. För att du inte ska leta helt i onödan. Du kanske kan koncentrera dig på juli 2023.

Vittne: (ohörbart)...bara hitta Pia... För det är hon som sms´ade mig.

FL1: Jaha...

Vittne: Vi hade mycket kontakt via sms då. Kan ju kolla här...

FL1: Hade du inte direktkontakt med Dan? Gick du via Pia?

Vittne: Ja, när vi...för det mesta via Pia gick det.

FL1: Ja.

Vittne: När vi skulle träffas eller hur Dan mår och så...

FL1: Ja.

Vittne: Det står att Pia sms´ade mig... Fredag 22 september, ser jag.

FL1: Men du hade slutat tyckte jag du sa.

Vittne: Vad sa du?

FL1: I september hade du slutat va´?

Vittne: Ja.

FL1: Ja.

Vittne: Någonstans där och... då...har jag bytt till en annan företag. Och de var så nöjda med mig att de ville följa med till nya företaget.

FL1: Gjorde de det då?

Vittne: Det är på gång.

FL1: Det är på gång.

Vittne: Det är på gång alltså. De...de frågade med mig om var jag jobbar och jag berättade om nya företaget och frågade om de kan följa med. Visst, om ni är nöjda. Och om företaget beviljar det, så visst.

FL1: Ja. Vad heter det nya företaget?

Vittne: De heter... College Omsorg.

FL1: College Omsorg...som sagt, har du någon minnesbild av vilka dagar och tider du hade hos Dan? Var det en gång i veckan eller fem gånger i veckan?

Vittne: Det var...det var en gång i veckan. Han hade ungefär litet över två timmar varje gång.

FL1: Okej.

Vittne: Jag tror det var måndagar vi träffades. Från åtta till tio och tjugo ungefär. Hade vi...hade vi...alltså, det var den tiden han hade alltså.

FL1: Som han fick...han fått beviljat då?

Vittne: Ja, som han har fått beviljat.

FL1: Okej. Om du går till juli. Har du några anteckningar om att du träffade honom då? Gjorde du anteckningar i din kalender?

Vittne: Nej, det...vi hade vårt schema då alltså.

FL1: Ja.

Vittne: Så vi kollade på schemat alltså. Jaha, nu är det idag.

FL1: Okej.

Vittne: Då är det måndag. Jag skall till...

FL1: Men du hade det noterat i din telefon i kalendern?

Vittne: I schemat, ja.

FL1: Okej. Kan du gå till den 27 juli?

Vittne: Ehh...det...gamla jobbet.

FL1: Gammal telefon eller...?

Vittne: Nej, nej, just ja. Det stod i arbetstelefonen alltså.

FL1: Okej, och den har du inte med dig idag?

Vittne: Nej, nej, nej.

FL1: Nej.

Vittne: Det är från gamla jobbet som jag har slutat alltså.

FL1: Okej. Och den telefonen har du lämnat tillbaka till jobbet?

Vittne: Ja, just det.

FL1: Jaha, okej. Nej, för att...anledningen till att jag frågar och att vi är intresserade det är att Dan säger, och Pia också för en delen att ni träffades den 27 juli förra året. Och den dagen är vi speciellt intresserade av.

Vittne: Okej.

FL1: Nu vet inte jag om det var en måndag i och för sig...

Vittne: Ja...

FL1: Kan du kika litet...?

Vittne: Vad det var för dag?

FL1: Ja, vad 27 juli var för dag...veckodag?

Vittne: Kalender 2023... Sa´ du juli?

FL1: Juli. 27 juli.

Vittne: Då är det en torsdag.

FL1: Okej. Kan det vara så att ni träffades en torsdag?

Vittne: Det är mycket möjligt. Det kan ha hänt ibland så...så kunde inte Dan eller jag eller någonting det var någonting kanske någon måndag som vi inte hade kunnat och kanske vi har skjutit upp det till en annan dag.

FL1: Ja, okej.

Vittne: Så det...det kan vara möjligt.

FL1: Ni flyttar liksom?

Vittne: Ja, vi fl...just ja.

FL1: Ja.

Vittne: Så det kan vara möjligt att...vi träffades den 27:e... ju...juli och det...det blir en torsdag alltså. Ja, det är möjligt.

FL1: Det är möjligt. Okej, om vi tittar på 7 augusti?

Vittne: 7 augusti?

FL1: Vad är det för veckodag?

Vittne: Då är det en måndag.

FL1: Okej. De har också sagt att ni träffades den 7 juli. Om vi går tillbaka...

Vittne: Sa´ du 7 juli?

FL1: Nej, förlåt. Sjunde augusti.

Vittne: Sjunde augusti, ja. Då är det en måndag. Det stämmer.

FL1: Det verkar logiskt då kanske...

Vittne: Det verkar logiskt.

FL1: Right. Den här dagen, 27 juli speciellt. Har du någon minnesbild av att...att du och Dan eller ja, du Dan och Pia kanske höll på med barnbilstolar och monterade in en bilstol i hennes bil? Har du någon minnesbild av det?

Vittne: Vi hade en massa såna där barnbilstolar då som vi antingen sorterade som Pia skulle sälja eller så slängde vi dem.

FL1: Okej.

Vittne: Vissa var jättegamla så vi slängde dem och vissa behöll de för att de skulle sälja vidare men de hade ganska många för Pia hittade dem billigt alltså och hon hade jättemånga.

FL1: Har du någon minnesbild av att ni monterade in en stol eller tog ut någon stol från hennes bil?

Vittne: Vi monterade aldrig, nej, inte... vi monterade aldrig någon i bilen, nej.

FL1: Plockade bort någon från hennes bil?

Vittne: Nej... Nej, vi monterade inte eller plockade någonting från hennes bil, nej.

FL1: Det har du ingen minnesbild av?

Vittne: Nej, det har jag inte.

FL1: Nej. Vet du var hon hade...hon hade sin bil parkerad?

Vittne: Ja, där de bor i närheten där så har hon en uteparkering alltså.

FL1: Okej. Det skulle ha varit där i så fall?

Vittne: Ja. (ohörbart)...parkering, ja. Någon slags liten... van-buss eller vad man ska kalla det.

FL1: Ja, ja, men du har ingen minnesbild av att du har varit vid bilen och monterat in...?

Vittne: Nej, inte, vi har inte monterat någonting.

FL1: Nej, okej. (Förhörsledarens anteckning; en telefon ringer samtidigt som flera personer pratar samtidigt. Det går inte att höra vad respektive person säger) Ja, så det kommer du inte ihåg? Nej?

Vittne: Nej, vi har inte monterat någon stol i hennes bil eller tagit bort någon.

FL1: Nej, aldrig? Vad du kan komma ihåg?

Vittne: Nej.

FL1: Okej, om vi går tillbaka till det här utrymmet då, du sa att det var en massa cyklar där.

Vittne: Mmm.

FL1: Ja, vad fanns det mer där för någonting?

Vittne: Det fanns cyklar... Vad fanns det mer...? Det fanns någon... någon motorcykel också som skulle inte vara där.

FL1: Okej.

Vittne: Och så hade Dan sin vagn då som vi... som vi la in grejerna för att han hade en vagn där som han...

FL1: Vad var det för vagn?

Vittne: Sådan där som man drar, en sådan där stor vagn alltså. Man drar den alltså. Man...vi fyllde på med grejer och så drog vi med vagnen.

FL1: Vad var det för färg på den? Kommer du ihåg det?

Vittne: Blå.

FL1: Vad är det...var är det för vagn...(ohörbart)...? Vad har man den till?

Vittne: Ja, de sa att de fick den utav någon som delade reklam, du vet.

FL1: All right. Okej.

Vittne: En sån där vagn, jag vet inte vad den heter.

FL1: Nej, reklamkärra...

Vittne: Ja...

FL1: eller något.

Vittne: Ja.

FL1: Okej. Kommer du ihåg om det stod någonting på den?

Vittne: Nej. Hur...hur förvarades den där kärran? Han låste den. Han la´ den på en vägg där, han hade lås där som han låste alltså.

FL1: På en vägg?

Vittne: På en vägg, ja.

FL1: Nu får du förklara. Hur gör man på en vägg?

Vittne: Ja, han har...den man drar med,

FL1: Ja.

Vittne: Själva...

FL1: En sorts stång eller...?

Vittne: Just ja. Han la den där på väggen och så hade någon slags lås som han låste.

FL1: Vad var det för vägg?

Vittne: Ja, det var inte betong. Utan, så´n vanlig vägg alltså.

FL1: Ja, men om det inte var betong. Hur kunde han sätta fast den i...med ett hänglås då?

Vittne: Ja, nu är jag ingen expert på det va´...

FL1: Nej.

Vittne: Men han hängde upp den alltså.

FL1: Vad var det för sort...vad var det för någonting han hängde upp den i för någonting?

Vittne: Det var något lås... som han hade alltså och...ja...

FL1: Vad låste han fast den i för någonting?

Vittne: (ohörbart)...alltså... Det är sådana där detaljer som...

FL1: Ja.

Vittne: jag inte har tänkt på.

FL1: Nej.

Vittne: Men jag vet att du behöver det.

FL1: Det känns bara som att det är svårt att haka fast en hänglås på väggen.

Vittne: Ja, precis. Här var cykelförrådet så att säga.

FL1: Ja.

FL2: Och det var en massa cyklar och allting.

Vittne: Ja. Och så var det en...ja, en liten vägg då så att säga. Och där hängde han, när vi var färdiga med jobbet så la han upp den här stången eller vad den heter och så låste han den på en speciellt sätt men den var låst i alla fall.

FL1: Den var låst i alla fall?

Vittne: Ja.

FL1: Okej.

Vittne: Det är vad jag kommer ihåg.

FL1: Ja, det är bara det vi vill veta. vad du kommer ihåg.

Vittne: Ja.

FL1: Ja. Så ni använde vagnen till vadå för någonting? Innan han hängde fast den så där i väggen?

Vittne: Ja.

FL1: Vad använde ni den till då?

Vittne: Då var det så här att...som vi skulle slänga...mycket... massa saker alltså.

FL1: Okej.

Vittne: Så de har ju samlat på sig jättemycket alltså.

FL1: Ja.

Vittne: Jätte, jättemycket alltså.

FL1: Och ni lastade ni då det här skräpet i kärran?

Vittne: Just det.

FL1: Vart tog ni vägen med det?

Vittne: Då hade de en sådan här sophantering där. Där man sorterar och slänger va´... Som vi slänger tillsammans då.

FL1: Okej, så ni gick med kärran? Var det du och Dan och Pia? Alla tre?

Vittne: Jag och Dan.

FL1: Okej.

Vittne: Jag och Dan.

FL1: Okej. Drog du kärran någonting?

Vittne: Ja, det hände, ja.

FL1: Okej. Låset, vem hade nycklarna till det?

Vittne: Det var Dan.

FL1: Dan hade nycklarna till det? Okej. Hade han det alltid eller...?

Vittne: Ja. Det var han som öppnade, han som låste.

FL1: Ja, så du låste inte eller öppnade lås...?

Vittne: Nej, nej. Jag vill helst att kunderna ska ha nycklarna.

FL1: Ja.

Vittne: Jag är lite försiktig med det. Att någonting kommer bort eller någonting, det vill jag inte.

FL1: Nej.

Vittne: Jag vill att de ska helst ha nycklarna.

FL1: Okej, så du har aldrig haft nycklar till det här låset?

Vittne: Nej.

FL1: Nej. Har det varit vid flera tillfällen när Dan har använt, eller ni har använt vagnen till och slänga sopor eller något annat? Eller var det bara en gång som det har hänt?

Vittne: Nej, flera gånger.

FL1: Flera gånger.

Vittne: Flera gånger, ja. De har som sagt... utrymde balkongen där det var massa saker. De hade ju tre förråd alltså som var fullt alltså. Så man var mycket...tvungen och slänga mycket alltså.

FL1: Ja.

Vittne: Mycket skräp, så att säga.

FL1: Okej, okej. Du har inte an...du har inte satt fast vagnen, tagit loss den?

Vittne: Nej, nej.

FL1: Utan det gjorde Dan?

Vittne: Det är Dan som...

FL1: Gjorde Pia det någonsin, som du kan påminna dig?

Vittne: Nej, det var för det mes... Jag kommer ihåg bara att Dan gjorde det.

FL1: Okej. Hur...kommer du ihåg hur han satte fast vagnen i väggen?

Vittne: Ja, alltså om... kan visa här alltså. Ja, vi säger att vagnen är här då.

FL1: Ja.

Vittne: Så drog han alltid den så. Och så hade han någon lås då som han... Den hängde så alltså.

FL1: Ja.

Vittne: (ohörbart)...så.

FL1: Var det han hakade i låset för någonting? Kommer du ihåg det?

Vittne: Nej.

FL1: Nej, okej. Om jag har förstått det rätt så har den här vagnen två hjul.

Vittne: Just det.

FL1: Två större hjul kan man säga.

Vittne: Ja.

FL1: Åt vilket håll var hjulen när den satt fast i väggen? Kommer du ihåg det?

Vittne: De var...hjulen tittade utåt alltså.

FL1: In emot cykelrummet?

Vittne: Ja, mot oss alltså.

FL1: Mot oss, ja.

Vittne: Mot oss, ja.

FL1: Ja. Om jag visar dig den här bilden då, är det någonting som du känner igen?

Vittne: Jag känner igen den här bilden.

(förhörsledarens anteckning; den bild som visades är bilagd förhöret)

FL1: Okej. Vad visar den då? För bandets skull?

Vittne: Ja, som sagt, cykelförrådet var där. Så som sagt alltså... Ah, nu ser jag att det inte är en vägg där utan..

FL1: Sånt kan man räkna med.

Vittne: Ja. Det är bra att vara klok eftertänkt.

FL1: Ja.

Vittne: Men nu ser jag att det är... Just det. Det är så han hängde det hela tiden alltså.

FL1: Han hängde det så med hjulen liksom...

Vittne: Ja.

FL1: Bakåt eller inåt?

Vittne: Jag vet inte om det till något hjälp men hjulen, det var punka, båda hjulen alltså. Men det var så han hängde den hela tiden. Just det.

FL1: Okej. Har du någonsin sett honom hänga åt andra hållet så att säga?

Vittne: Nej...

FL1: Tvärtom... Nej, nej, det var sådär. Det var sådär?

Vittne: Ja.

FL1: Galler kan vi kalla det.

Vittne: Vad hette det?

FL1: Galler kan vi kalla det för.

Vittne: Ja, ja, galler.

FL1: Det är lugnt. Ja, vagnen som du beskrev, det...du känner igen den?

Vittne: Jag känner igen vagnen.

FL1: Okej.

Vittne: Den har vi jobbat mycket med.

FL1: Ja, hade Dan något annat hjälpmedel? En annan vagn eller något annat som han körde?

Vittne: Nej, det var den här som var populär.

FL1: Jaha.

Vittne: Som hjälpte oss mycket då.

FL1: Ja.

Vittne: Så vi fick bära mycket tungt då.

FL1: Men tog den mycket tunga saker? Den ser ju ganska skraltig ut.

Vittne: Ja, men den hjälpte bra alltså.

FL1: Ja.

Vittne: Det gick ganska bra faktiskt. Ja.

FL1: Kopplade ni den till någonting... eller drog ni den?

Vittne: Nej, nej, vi drog den själva. Vi drog den själv och jag var då generös så att säga. Jag hjälpte då extra då. Litet mer än vad de var beviljade till alltså.

FL1: Okej, du menar i tid då eller?

Vittne: Insatser.

FL1: Insatser?

Vittne: Ja, du vet. Jag...jag gjorde lite extra då.

FL1: Okej.

Vittne: Det är därför de tycker om mig...

FL1: All right.

Vittne: Ja.

FL1: Fanns det något mer i...på den här adressen? Om man går in här. Fanns det något mer där inne? I det där utrymmet?

Vittne: Ja, det var en motorcykel där som skulle inte vara där, sade de. Det var cyklarna. Det var... den här vagnen som vi la där. Sen, om inte jag minns fel nu, innan jag skulle sluta där, så tror jag att Dan sa till mig att han blev av med vagnen.

FL1: Ja. Kommer du ihåg när det var?

Vittne: Det var typ när jag skulle sluta alltså. Vid...jag vet inte...augusti kanske? Då sa han att han blev av med vagnen.

FL1: Sade han hur det hade gått till?

Vittne: Ja, jag vet inte, men han sa att, jag tror att han, jag har för mig att han sa´ att han blev av med vagnen.

FL1: Okej. Beskrev han ungefär hur det hade gått till eller...?

Vittne: Nej, nej, nej.

FL1: Om man ser här och som du har beskrivit också, så sitter den fast med ett hänglås.

Vittne: Just det, just det, men... Ja, ja, jag vet, jag vet, jag har sett det förut. Det där låset kommer jag ihåg.

FL1: Ja.

Vittne: Men om inte jag tar fel, jag är...så tror jag Dan sa till mig att han blev av med vagnen.

FL1: Men han sa´ inte på vilket sätt...

Vittne: Nej.

FL1: eller hur det hade gått till eller så...?

Vittne: Nej, nej.

FL1: Okej. Nycklarna till det här förrådet, eller vad ska man kalla det för, cykelutrymmet,

Vittne: Mmm.

FL1: Vem hade det?

Vittne: Det hade de, antingen Pia eller Dan.

FL1: Hade du någonsin nyckel?

Vittne: Nej, det är mest de som hade nycklarna. Alltså... Alltså, jag vill helst inte röra nycklarna, som sagt alltså.

FL1: Du sa´ mest?

Vittne: Ja, alltså, det är de som har haft nycklarna alltså hela tiden alltså. Är det inte så att han kanske bär på någonting och sa, Toni, kan du öppna? Då gav jag direkt tillbaks nycklarna.

FL1: Jaha, men du förvarade inte nyckeln på...?

Vittne: Nej, nej, nej.

FL1: Nej, okej. I det här utrymmet då, där redan cyklarna fanns, var det några lokaler i närheten? Eller något utrymme?

Vittne: De hade sin förråd, så fanns det en till förråd alltså. Är det din fråga, eller...?

FL1: Ja, fanns det någon ytterligare lokal där liksom?

Vittne: Nej,

FL1: Utrymme?

Vittne: det var den lokalen, cykelförrådet här, här var cykelförrådet,

FL1: Ja.

Vittne: Man går in och så var deras förråd här, Då var det deras förråd och så en till förråd som inte var deras.

FL1: Aha. Så bara för bandets skull, så visar du för oss att förrådsdelen var till vänster...

Vittne: Just det, man kommer in...

FL1: Innanför dörren.

Vittne: Man kommer in. Till höger var cykelförrådet,

FL1: Ja.

Vittne: Och så vagnen

FL1: Ja.

Vittne: Som hängde på gallret.

FL1: Ja.

Vittne: Och så till vänster var det Dans förråd,

FL1: Ja.

Vittne: Och så ytterligare en annans hyresgästs förråd alltså.

FL1: Okej. Hur kom man in till förrådet?

Vittne: Med nycklarna alltså...

FL1: Var det samma nyckel som till cykelutrymmet? Vet du det?

Vittne: Nej.

FL1: Okej, men hade Dan nyckel även till den här förrådsdelen, eller vad man ska kalla det för.

Vittne: Ja, ja, de hade nycklarna till...

FL1: Okej.

Vittne: allt, alltså.

FL1: Och så hade de ett förråd där inne, sa du?

Vittne: Ja, i just den här.

FL1: Ja.

Vittne: I cykelförrådet hade de ett förråd alltså.

FL1: Hur många förråd fanns det där inne? Kommer du ihåg det? I lilla utrymmet innanför cy..?

Vittne: Det var deras och så ett större, en stor alltså, som de ville, typ ha den, ville byta.

FL1: Jaha.

Vittne: De lade en lapp också till hyresgästen om han vill byta eller någonting. De ville gärna ha den alltså.

FL1: Fanns det ytterligare förråd där?

Vittne: Nej, det är de jag minns alltså

FL1: Det är två som du minns?

Vittne: Ja, deras och en stor alltså.

FL1: Ja, just det. Har du någonsin varit i cykelförrådet eller där, vad skall vi kalla det, inre förrådet då? Ensam?

Vittne: I cykelförrådet?

FL1: Ja.

Vittne: Där cyklarna är?

FL1: Ja.

Vittne: Nej.

FL1: På det andra stället där de har de här två förråden, har du varit där ensam någon gång?

Vittne: Ja...

FL1: Haft nyckel dit?

Vittne: Om du menar ensam kanske om Dan har gått med vagnen till den andra förråden.

FL1: Nej, jag tänkte mest bara att du har haft tillgång till det.

Vittne: Och kolla in ensam?

FL1: Utan att Dan eller Pia har varit där?

Vittne: Nej.

FL1: Det har du inte gjort? Nej.

Vittne: Det är alltid med dem alltså, för det är de som har nycklarna. Vi kom in där...

FL1: Ja.

Vittne: När de öppnar dörren så... Enligt tiderna och...

FL1: Okej.

Vittne: Schemat.

FL1: Ja. Vi är ju intresserade som sagt speciellt för den 27 juli. Och då säger ju Dan då att ni monterar den här eller om ni tog bort en bilbarnstol ur Pias bil. Men det är ingenting som du kommer ihåg, vad jag förstår.?

Vittne: Nej, nej, nej, det har vi inte gjort. Jag vill bara säga att Dan kan också säga saker som vi inte har gjort alltså.

FL1: Okej.

Vittne: Det är en sån situation han är i alltså.

FL1: Menar du att han hittar på eller fantiserar eller hur vill du uttrycka det?

Vittne: Ja, man kan säga någonting till Dan och sen efter en halvtimme har han glömt alltså. Och han kan säga mycket men det är inte alltid som allt stämmer alltså.

FL1: Okej. Vet man det på något speciellt sätt att saker inte stämmer? Märks det på honom?

Vittne: Ja, Pia känner honom som bäst va´.

FL1: Ja.

Vittne: Och då sa hon till mig att Toni nej, det där stämmer inte eller... nej, det där typ... Hon känner ju honom bäst alltså så hon sa till mig att nej, Dan har inte gjort det. Han tror att han har gjort det men han har inte gjort det. Så det har hänt att Pia har sagt så.

FL1: Jaha. Känner du till om Dan har någon form av funktionshinder? Typ diagnostiserat då, menar jag.

Vittne: Ja, vi hade ju det i schemat på gamla jobbet alltså vad för slags...

FL1: Kommer du ihåg vad...

Vittne: diagnos...

FL1: det var för någonting?

Vittne: Inte så här i huvudet alltså.

FL1: Nej.

Vittne: Jag jobbar ganska mycket och har mycket kunder.

FL1: Ja. Men har du minne av att han hade någon form av...diagnos eller...?

Vittne: Jag kan säga så här, minnesförlust hade han alltså. Det...det...som typ en måndag gjorde vi det och det och så säger jag ja, då fortsätter vi vad vi hade gjort med Dan förra veckan. Då minns han inte vad vi har gjort alltså.

FL1: Nej.

Vittne: Det kommer han inte ihåg alltså. Men montera in en barnstol och, eller tagit bort någon, nej, det har vi inte gjort.

FL1: Det vet du med säkerhet.

Vittne: Det vet jag med säkerhet.

FL1: Okej. Har du någon minnesbild av att ni har träffat några andra personer eller pratat med några andra personer i det här...nåt av de här utrymmen, cykelutrymmet eller inre förrådet där?

Vittne: Ja, de hälsade ganska mycket på sina grannar på gården där alltså

FL1: Ja.

Vittne: medans vi...du vet, från förråd till förråd...

FL1: Ja.

Vittne: så träffade de mas...ja, grannar som de kände och...

FL1: Ja.

Vittne: småpratade litet.

FL1: Men inne i just det här för...cykelutrymmet och förrådet där. Har du någon minnesbild av det?

Vittne: Nej, inte vad jag kommer ihåg.

FL1: Nej. Har du själv någon personlig koppling till Termovägen? Har du bott där? Känner du mycket folk där förutom Dan och Pia?

Vittne: Nej, jag bor i Kista.

FL1: Ja. Så du har ingen bakgrund liksom på Termovägen?

Vittne: Nej, nej, förutom kunden jag hade där.

FL1: Hade du mer kunder än Dan eller...? Just där?

Vittne: Nej, inte där.

FL1: Nej.

Vittne: Bara Dan.

FL1: Okej. Ja. Nej, jag tänkte på den här arbetstelefonen, du hade hos tidigare arbetsgivare?

Vittne: Ja.

FL1: Brukar du göra anteckningar, alltså stod det i den telefonen till exempel vilka dagar du skulle träffa Dan?

Vittne: Ja, vi fick en sån här arbetstelefon då

FL1: Ja.

Vittne: Och så i arbetstelefonen då stod det vilka kunder och vilka dagar man hade dem och vilka tider det fanns alltså.

FL1: Ja.

Vittne: Sen om man tryckte in på namn och så´nt så såg man vilka insatser de hade alltså.

FL1: Okej.

Vittne: Så man vet vad man ska göra hos kunden.

FL1: Ja.

Vittne: Och vilka behov de behöver alltså. Så det stod där i en schema som de ordnade själv företaget då.

FL1: Ja.

Vittne: Då stod det dagar, typ datum, tider och insatserna alltså.

FL1: Okej. Är det någonting som du kan plocka fram så här i efterskott om jag ber dig om ett speciellt datum?

Vittne: Ja, jag kan fråga dem alltså men de kommer fråga vad saken gäller alltså.

FL1: Ja, men du vet du ju?

Vittne: Ja, jo, jo. Ja, ja, ja, det vet jag.

FL1: Eller jag kan kontakta dem och be om det i och för sig. Så slipper du.

Vittne: Ja, det vore bättre.

FL1: Om du ger mig ett namn och telefonnummer i så fall så skall jag... Vem ska jag kontakta?

Vittne: Care Allomsorg heter de.

FL1: Care Allomsorg.

Vittne: Ja, ligger på söder...

FL1: Har du något telefonnummer?

Vittne: Åsa finns det en som heter där. Så finns det en som heter Kim. Det är de alltså som är samordnarna som är chefen där alltså.

FL1: Okej. Har du något telefonnummer till dem?

Vittne: Jag kan ta reda på det och så kan jag sms´a till dig

FL1: Ja, okej. Jättebra. Så skall vi begära så slipper du (ohörbart)...situation.

Vittne: Ja, exakt. Då kommer de att fråga, jaha, du har slutat...(ohörbart)...

FL1: Men då vet jag vart jag skall vända mig. Bra.

Vittne: Jag sms´ar dig telefonnumret.

FL1: Ja.

Vittne: Så att jag tar reda på det.

FL1: Det blir bra. Har du något?

FL2: Nej, jag har ingenting.

FL1: Nej, har du något annat du tyckte att att vi borde känna till som jag inte har frågat om? Som kan vara av intresse?

Vittne: Jag vet att Dan sa till mig att någonting hade hänt i förrådet alltså.

FL1: Mmm.

Vittne: Han sa det till mig.

FL1: Det stämmer.

Vittne: Ja, han sa att... något tråkigt har hänt i förrådet alltså.

FL1: Ja.

Vittne: Det har hänt något hemskt sade han. Och ja...

FL1: När sade han det?

Vittne: Det sa han i somras alltså till mig.

FL1: Ja.

Vittne: Han sa, Tony det är något som har hänt här i förrådet och det är ingen bra område sa han till mig. Och något hemskt har hänt i det här förrådet alltså sa han till mig.

FL1: Okej.

Vittne: Så jag...

FL1: Kommer du ihåg om han sade det innan han berättade att vagnen var borta? Har du någon minnesbild av det? Att han talade om för dig att det hade hänt något hemskt innan han berättade om att vagnen var borta.

Vittne: Men vagnen var kvar alltså.

FL1: När han sa det?

Vittne: Ja, vagnen var kvar när han sa det. Den var kvar och då sa han att Toni häromdagen så hände något hemskt här det är någon som har förlorat sitt liv, sa han till mig. Någonting sån´t...(ohörbart)...

FL1: Okej.

Vittne: Så därför när du ringde mig så tänkte jag direkt på det.

FL1: Ja. Okej, ja. Kollade du med Pia då om det som han hade sagt?

Vittne: Ja.

FL1: Vad sade hon då?

Vittne: Ja, hon sa det att det är något som har hänt här alltså

FL1: Hon vidimerade liksom att det var

Vittne: Ja.

FL1: riktigt?

Vittne: Ja.

FL1: Så att inte Dan hittade på?

Vittne: Exakt.

FL1: Okej.

Vittne: Båda sa att det var något som har hänt där alltså. Alltså någon har förlorat sitt liv där alltså.

FL1: Ja.

Vittne: Det är någonting och.... Jag...jag ville inte gå in djutp på det.

FL1: Nej.

Vittne: Eftersom jag är bara den där som boendestödjare alltså.

FL1: Ja.

Vittne: Kändes lite obekvämt och jobba där på denna område förstås när man hör att något hemskt har hänt där alltså.

FL1: Mmm. Ja. Då avslutar vi förhöret. Klockan är 12.40.

Polisen

Förhör

Förhör 1

Signerat av

Signerat datum

Enhet
Region Stockholm, Grova brott 1 Rgn Sthlm

Diarienr
5000-K927299-23

Hörd person
Toccaceli, Alexander David

Personnummer

Den hörde är
Annan

ID Styrkt
Nej

Ställning till misstänkt - målsägande - vittne

Tolk

Språk

Ytterligare information om anledning till förhör
Hörs i sin roll som fastighetsförvaltare för Termovägen 28-98 på Järfälla Hus.

Underrättad om misstanke

Underrättad om 12 § FUK

Underrättad om rätt till försvarare

Godtar försvarare/biträde som rätten förordnar

Försvarare/biträde närvarande

Försvarare/biträde önskas

Förhörsledare	Förhörsdatum	Förhör påbörjat	Förhör avslutat
Elsa Karlsson	2023-08-09	16:30	16:56

Förhörsplats	Typ av förhör	Förhörssätt
Polishuset Kungsholmen	RB 23:6	Telefonförhör

Förhörsvittne

Utskrivet av
E.KA

Berättelse

Förhörsledaren informerar Alexander (Fastighetsförvaltare Järfälla hus) om att vi har mottagit loggar över tidsangivelser för blippanvändningen den 27 juli 2023 till fastigheterna på Termovägen 28-98. Han ombeds berätta mer om blipparna, vilka utrymmen man som hyrestagare når med sin blipp, samt vad som krävs för att komma in i cykelrum och förrådsutrymmen.

Alexander berättar att om man exempelvis bor på Termovägen 50 ska man endast komma in genom porten på 50, men att man även kommer in i tvättstugan om man har bokat den. Dock har de en akut-tvättstuga där det inte krävs någon bokning.

Alexander berättar att cykelrum och förrådsutrymme nås utifrån och inte genom fastigheternas portar. För att komma in i dessa utrymmen används nyckel och inte blipp. dessa utrymmen har ingenting med blipparna att göra. I dörrar till cykelrum med äldre låscylindrar kan man komma in i cykelrummet med lägenhetsnyckeln, på Termovägen 50 fungerar det på detta sätt. I dörrar med nyare låscylindrar måste de boende kvittera ut en nyckel till cykelrummet för att komma in i cykelrummet. Alexander berättar att han inte har någon exakt koll på vilka cykelrum det är som har nya respektive gamla låscylindrar, för att ta reda på det måste han kolla varje låscylinder. Däremot hade han undersökt cykelrummet för Termovägen 50 tidigare under dagen och noterade att det är en gammal låscylinder till det cykelrummet. Normalt sett ska en hyresgäst inte komma in i de andra husens cykelrum utan endast i det huset där hyresgästen själv bor. Med andra ord kommer alla hyresgäster på Termovägen 50 in i tillhörande cykelrum, men de ska inte komma in i cykelrummet för Termovägen 48.

Alexander berättar vidare att förrådsutrymmena ligger innanför cykelrummen. Det ingår inte ett förråd per lägenhet utan hyresgästen måste specifikt hyra ett förråd. En hyresgäst kan exempelvis bo på Termovägen 68 och ha ett förråd på Termovägen 50. När en hyresgäst hyr ett förråd får hyresgästen en nyckel, denna nyckel går både till dörren för cykelrummet och förrådsrummet på den adress man har förrådet. En hyresgäst kan ha flera nycklar till ett och samma förrådsutrymme och det finns exempelvis hyresgäster som har flera nycklar utkvitterade till förrådsutrymmet. De som inte har något förråd kommer bara in till det första rummet som är cykelrummet.

Alexander berättar att man inte kommer åt cykelrum och förråd inifrån fastigheten, utan det gör man endast utifrån med nyckel.

I dagsläget kan man inte hyra ett förråd på Termovägen om man inte är hyresgäst där. Men historiskt sett kan det ha varit så att personer som inte längre bor på adressen har nyckel till exempelvis förrådsutrymmet och även då till cykelrummet.

Uppläst i sammanfattande form utan erinran.

Polisen

Förhör

Förhör 1

Signerat av

Signerat datum

Enhet	Diarienr
Region Stockholm, Grova brott 1 Rgn Sthlm	5000-K927299-23

Hörd person	Personnummer
Abukar, Mohamed Abdiqadir	

Den hörde är	ID Styrkt	Sätt	Ställning till misstänkt - målsägande - vittne
Vittne	Ja	Eget svenskt körkort	

Tolk

Språk

Ytterligare information om anledning till förhör

Förhörd såsom vittne i egenskap av taxichaufför 27 juli 2023.

Underrättad om misstanke

Underrättad om 12 § FUK

Underrättad om rätt till försvarare

Godtar försvarare/biträde som rätten förordnar

Försvarare/biträde närvarande

Försvarare/biträde önskas

Förhörsledare	Förhörsdatum	Förhör påbörjat	Förhör avslutat
Mats Sandell	2024-02-15	12:08	13:13

Förhörsplats	Typ av förhör	Förhörssätt
Sollentuna polisstation	RB 23:6	Ljudbandsförhör

Förhörsvittne

Utskrivet av
M.S

Involverad personal	Funktion
Peter Karlsson	Biträdande förhörsledare

Berättelse

Vid förhöret var insp Peter Karlsson med som biträdande förhörsledare.

Detta är ett sammanfattningsförhör. Förhöret är inspelat på ljudfil som arkiverats i Filip.

Innan förhöret tillfrågades Mohamed Abukar om han trodde sig vara i behov av tolk. Mohammed påpekade att det kanske skulle sägas några ord eller fraser som han kanske inte skulle förstå men i annat fall kunde detta lösas på annat sätt.

Mohamed informerades om att utredningen rör ett mord på en 14-årig kille som försvann den 27 juli 2023 och hittades i Upplands Bro i mitten av augusti 2023.

Mohamed tillfrågades om detta är något han hört talas om, tagit del av genom media eller liknande.
Mohamed berättade att han och andra som kör för Cabonline brukar få meddelanden från bl.a. polisen om någon person är försvunnen eller liknande så att de ska kunna meddela polisen utifall personen anträffas. Uppgiften om 14-åringen är inget som Mohamed minns. Det enda telefonnummer som Mohamed nyttjat och använder är 073-[redacted] han brukar inte låna ut telefonen till någon annan och han har aldrig tappat bort telefonen.

Mohamed jobbade tidigare på ett lager och då jobbade han samtidigt extra som taxichaufför

för Bolt och Uber på fredagar och lördagar. Sedan december 2023 kör han heltid för Cabonline. Han har mest haft körningar i Stockholm, Uppsala, Norrtälje Södertälje och Nynäshamn.

När en kund beställer körning hos Uber så betalar kunden redan då de gör beställningen, så att denna är klar då kunden hämtas upp.

Han känner till Kallhäll så till vida att han tidigare jobbat på ICA-lagret i Kallhäll men där slutade han i oktober 2022. Han känner däremot inte till Termovägen, så till vida det inte ligger i närheten av ICA-lagret.

Mohamed informerades om att han hade en körning från Termovägen den 27 juli 2023, kl.17.54.
Detta minns han inte. Om han däremot exempelvis kör bil så kan han lättare memorera en adress om han hämtat eller lämnat en kund där. Mohamed frågade om vart körningen gick.

Mohamed informerades om att den var beställd till Ulvsättragränd eller Termovägen i Kallhäll och att kunden ska ha hämtats där.
Han minns inte detta. Mohamed berättade att då han körde för Uber så kan han ha gjort 50 - 60 körningar per vecka. Just vad det gäller denna körning minns han inte. Han har ingen minnesbild av någon person han ska ha kört därifrån. Det är annorlunda nu då han kör för Cabonline för då kör de ju även färdtjänst och då hämtar de och lämnar samma kund återkommande en gång i veckan.

Mohamed informerades om att det är två män som han ska ha hämtat och att körningen ska ha gått till Årstaberg.
Nu minns Mohamed att det var två killar, en av dem lämnade han i Årsta och den andra körde han sedan vidare till Barkarby. Det ligger ett lager som heter DAHL eller liknande som han hämtade dem vid i Kallhäll. Den ena mannen var invandrare och kort och den andra killen var blond och lång. Mohamed hade svårt att memorera hur han körde från Kallhäll men då han kom till Årsta körde han in via en större rondell och vidare mellan OKQ8 och Burger King. Då de anlände till slutadressen var det vid flera lager, företag och det stod flera lastbilar där. Han minns bara att han körde dem till slutadressen. Mohamed minns inte om killarna pratade om något specifikt under resan. Det kan ha varit så att han inte förstod dem på grund av språkförbistring. Det enda han minns var att de sa att de jobbade tillsammans. Den kortare killen klev ut för att träffa någon tjej men Mohamed såg aldrig någon tjej för killen gick bakom bilen och försvann ur hans synhåll. Mohamed tror att den kortare killen hade telefonkontakt med tjejen för han sa till den långa killen att han skulle träffa "gussarna" tjejerna.

När den kortare killen kom tillbaka sa han till den längre att han kunde åka vidare.

Mohamed har aldrig träffat killarna vare sig före eller efter denna körning.

Den längre killen gjorde ett par nya beställningar till Uber, för vidare resa till Barkarby, men då var det andra chaufförer som snabbt hann ta åt sig körningen men det ville inte kunden så han avbokade dem. Han sa till Mohamed att han ville att Mohamed skulle köra honom så han gav Mohamed en 500-kronorssedel för resan.

Mohamed informerads om att enligt Uber så ska resan ha gått till Frukthandlarvägen i Årsta och han tillfrågades om slutadressen var densamma som beställningen?
Nej, då han kom till GPS:s slutadress så bad de honom köra dem ytterligare 200 meter vilket han gjorde och det var då de kom till företagen och lastbilarna. De hade pekat ut och visat

honom de sista 200 metrarna av färdvägen för honom. När de kom in innanför områdesgrindarna och kört 50 - 80 meter så bad de honom svänga runt och stanna utanför stora portar *(till Dagab Inköp och Logistik AB).*

Vid detta tillfälle körde han en Lexus och han delade taxin med fordons- och taxiägaren. Mohamed jobbade för taxiägaren, en somalier och de bodde tillsammans under en kort period. Mohamed jobbade för taxiägaren under perioden maj – juli, eventuellt fram till hösten. Ägaren körde nattpassen och Mohamed körde dagtid.

Mohamed informerades om att [redacted] ska ha swishat honom 400 kronor ca 20 minuter efter det att han avslutat resan i Årsta.
Mohamed tror att han kan ha glömt bort att avsluta körningen då de kom till Årsta. Han tror att killen swishade Mohamed beloppet då de kom till Barkarby. Mohamed tror att han kan ha stängt av telefonen i Årsta och att kunden visade honom hela vägen till Barkarby. Han stannade och släppte av kunden ca 100 meter innan busstationen.

På fråga när han hämtat killarna i Kallhäll och åkte mot Årsta hände det något på vägen dit svarade Mohamed.
Mohamed tror inte det, han hämtade killarna i Kallhäll och de satte sig i baksätet. Mohamed minns sedan att de hämtade någon på vägen, de hade redan bokat ett stopp på vägen. Mohamed minns inte var det stoppet var någonstans. Han minns inte om det var en kille eller tjej de hämtade upp för denne pratade inte, denne satte sig bak vid fönsterplats.

Mohamed ombads beskriva den längre killen.
Han hade långt hår, var smal, hade arbetskläder på sig i form av byxor och tröja typ för transport eller lager då han hade en massa fickor på dem. Han minns inte om det var ljusa eller mörka kläder. Minns ej om killen hade tatuering, örhänge eller piercing och minns ej ögonfärg. Mohamed tror inte att han hade skägg eller mustasch. Mohamed känner inte igen namnet [redacted] [redacted]

Mohamed har förevisats foto på [redacted]
Han tror att det är han som han körde. Han är ganska säker på att det är han. Mohamed har ingen relation till [redacted] och han har bara träffat honom vid detta tillfälle.

Mohamed har förevisats ett foto på Ali.
Nej, honom känner jag inte igen, den kortare killen hade luva uppdragen över huvudet och satt bak i bilen.

Mohamed har genom Google Maps och Street View förevisats sin resväg för att denne ska kunna bekräfta sin utsaga både vad det avser Kallhäll och Årsta. Se bifogad bilaga.
Han brukar köra via GPS och är ju inte från Stockholm.

Förhöret avslutas.

Mohamed Abukar.

Under förhöret med Mohamed Abukar 2024-02-15 så har han på egen begäran fått se den resväg han redogjort för via Google Maps, Satellit och Street view. Syftet med begäran och åtgärden var för att Mohamed ville kunna bekräfta sin utsaga genom att visualiseras den resväg han tagit.

Mohamed har på datorskärm förevisats Streetviewbilder från Kallhälls Trafikplats, höger (norrut på Enköpingsvägen) med OKQ8 på vänster sida. Fram till korsningen Ulvsättravägen där han svängde vänster (in på Ulvsättravägen, Ulvsättragränd enligt Google Maps). Han passerade busshållplatsen (Termovägen busslinje 548) vid Dahls där han såg kunderna, körde vidare fram till korsningen (infarten till Termovägen) där han vände om och körde tillbaka till kunderna vid busshållplatsen.

Mohamed har även tillfrågats om han med hjälp av Google Maps, Satellit och Street View kan redogöra för sin färdväg då de anlände till Årstaberg. Mohamed berättade att han körde så att han hade OKQ8 på höger och Burger King på vänster sida. Han visade med handen att vägen svängde vänster och sedan körde han in vänster och därefter till höger. Med hjälp av satellitkartan har han kört norrut på Partihandlarvägen där han passerat OKQ8 och Burger King, efter där vägen böjer av vänster har han svängt in vänster på Brunnbyvägen och direkt därefter till höger in på Minuthandlarvägen. Vid adressökning i Google Maps så är Minuthandlarvägen och Frukthandlarvägen samma industrigata. Street View-funktionen upphörde utanför grindarna till det inhägnade området på Minuthandlarvägen. Inne på området hade han vänt om, stannat och släppt av två av kunderna. Peter visade över bildskärmen med en penna och Mohamed bekräftade att då han stannade bilen så stod fronten riktad mot utfarten till Brunnbyvägen.

Insp Mats Sandell har 2024-02-16 upprättat och ritat in Mohameds färdväg.

Google Maps

Bilder ©2024 CNES / Airbus, Lantmäteriet/Metria, Maxar Technologies, Kartdata ©2024 100 m

Google Maps Frukthandlarvägen

Bilder ©2024 CNES / Airbus, Lantmäteriet/Metria, Maxar Technologies, Kartdata ©2024 20 m

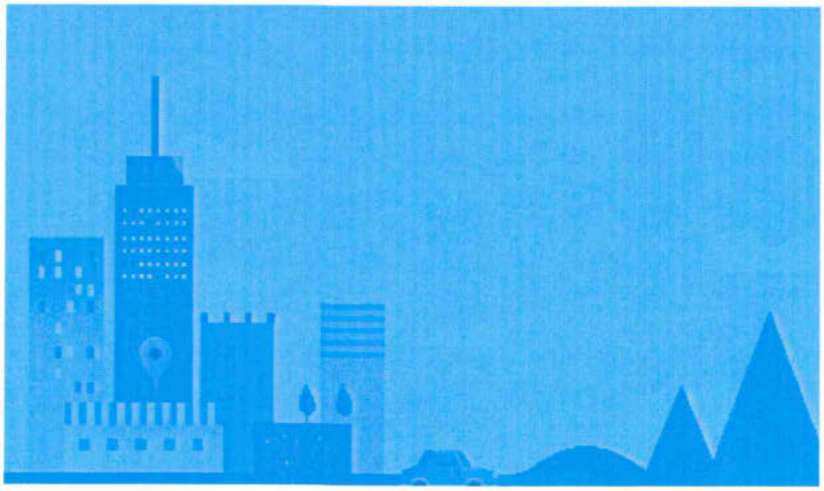

Frukthandlarvägen

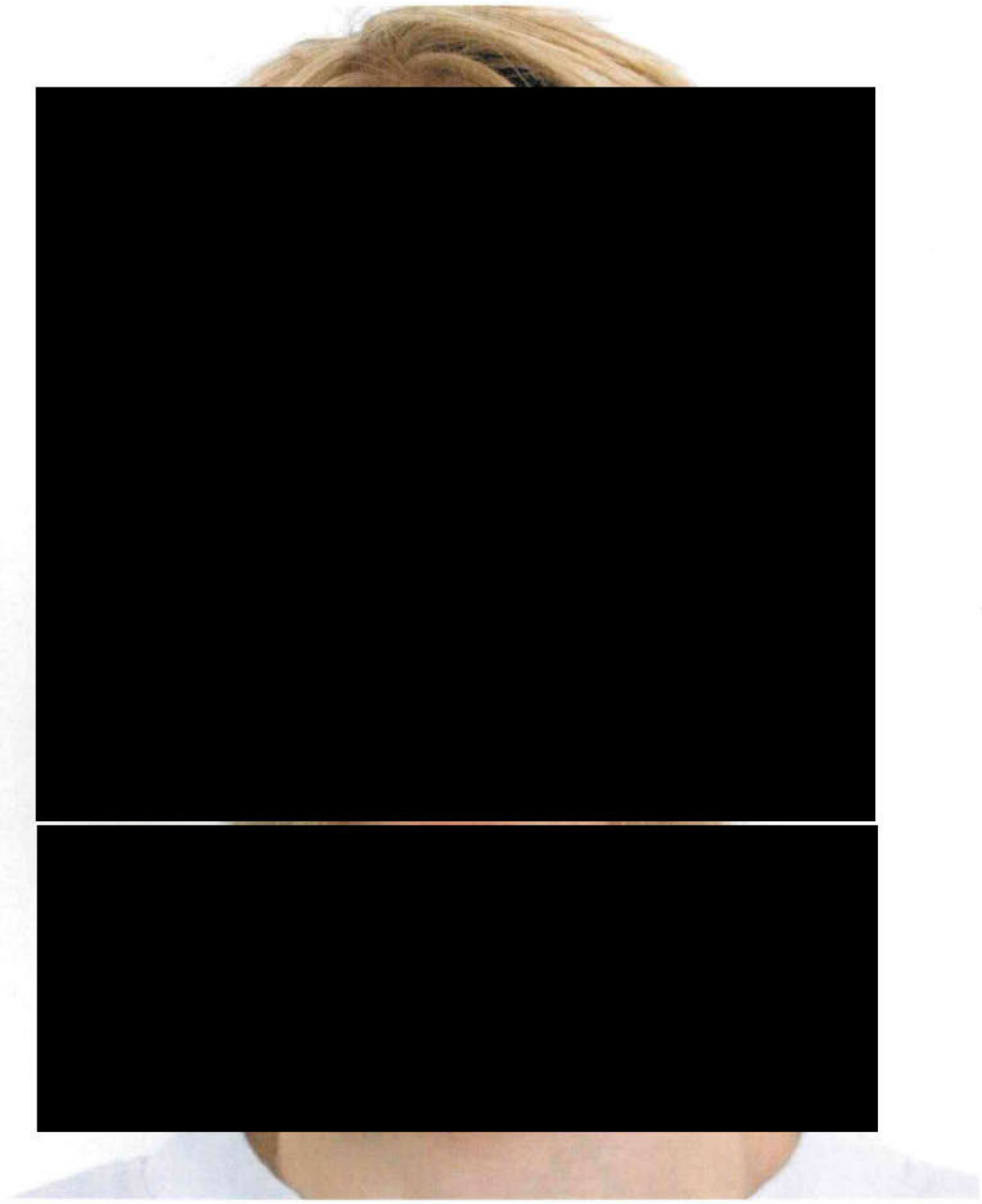

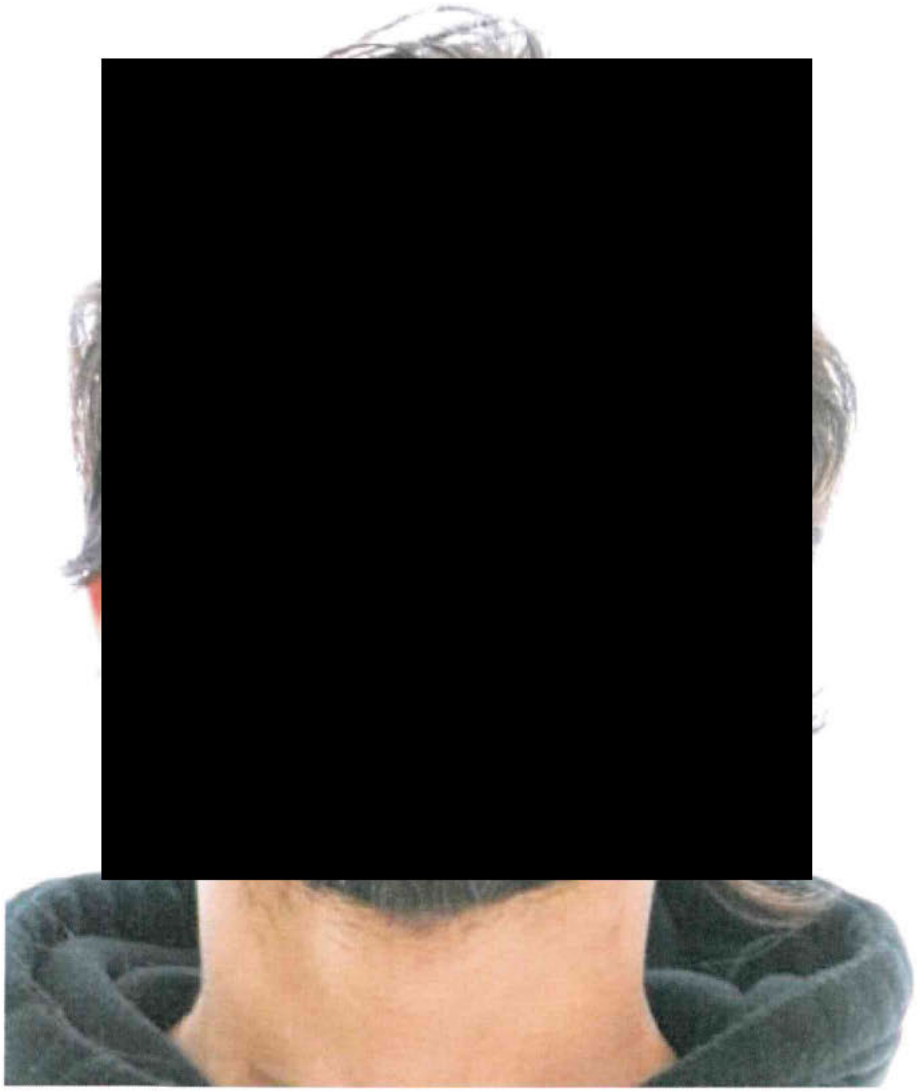

Polisen

Förhör

Förhör 1

Signerat av

Signerat datum

Enhet
Region Stockholm, Grova brott 1 Rgn Sthlm

Diarienr
5000-K927299-23

Hörd person			Personnummer
Özmen, David			
Den hörde är	**ID Styrkt**	**Sätt**	**Ställning till misstänkt - målsägande - vittne**
Vittne	Ja	Kk	
Tolk			**Språk**

Ytterligare information om anledning till förhör	Underrättad om misstanke
Omständigheter rörande utlåning av bilar till George Hanna.	

Underrättad om 12 § FUK		
Underrättad om rätt till försvarare	**Godtar försvarare/biträde som rätten förordnar**	**Försvarare/biträde närvarande**
Försvarare/biträde önskas		

Förhörsledare	Förhörsdatum	Förhör påbörjat	Förhör avslutat
Tomas Ackheim	2023-11-28	10:15	10:40
Förhörsplats	**Typ av förhör**	**Förhörssätt**	
[redacted]	RB 23:6	Ljudbandsförhör	
Förhörsvittne	**Utskrivet av**		
Svensson, Amanda	TA		

Involverad personal	Funktion
Peter Karlsson	Biträdande förhörsledare

Berättelse

Förhörsledare 1: Tomas Ackheim
Förhörsledare 2: Peter Carlsson
Förhörsvittne: Amanda Svensson
Vittne: David Özmen

==========

Fhl 1: Idag är det den 28 november 2023. Vi befinner oss på [redacted] i Norsborg. Vi ska hålla förhör med David Özmen född den 10 mars 1980. Stämmer det?

Vittne: Japp.

Fhl 1: Ja. Förhörsledare är Tomas Ackheim och Peter Karlsson. Övriga närvarande Amanda Svensson. Vi kommer att prata lite grann om George Hanna. Vilken relation har du till honom, om någon?

Vittne: Min relation till honom är via min fru. Det är min frus bror.

Fhl 1: Okej. Umgås ni regelbundet? Då menar jag regelbundet kanske veckovis eller så...?

Vittne: Inte veckovis men gissningsvis månadsvis.

Fhl 1: Okej, är det sociala...?

Vittne: Det är mer att vi träffas hos hans mor. Att vi äter middag tillsammans. Det har hä...det händer ibland att de kommer hem till oss. Det är aldrig att vi åker till dem utan... han och Emilia och sina två barn kommer och besöker oss och ja...

Fhl 1: Är det hans fru, Emilia?

Vittne Ja...det är hans sambo.

Fhl 1: Okej. Har ni någon annan form av kontakt förutom det?

Vittne: Nej, ingen annan kontakt.

Fhl 1: Okej. Brukar George Hanna låna bilar av er?

Vittne: Ja.

Fhl 1: Okej. I vilket syfte då? Vet du det?

Vittne: Vet inte.

Fhl 1: Okej. Vilka bilar brukar han få låna?

Vittne: Egentligen spelar ingen roll vilken bil han lånar. Jag har ju alltid två bilar.

Fhl 1: Okej. Vilka bilar har du till utlåning?

Vittne: Jag har lånat ut Audin, definitivt. Min vanliga bil. Audin med registreringsnummer. [redacted] [redacted] David, nej...[redacted] David...

Fhl 1: Nu blev det körigt.

Vittne: ADD tror jag det var. ADD21L tror jag det var, ja...

Fhl 1: Okej.

Vittne: Och se´n har jag haft hyrbil. Och när jag har haft hyrbil då är det så att jag varit med om en olycka. Om Audin, så har jag haft den tillfälligt.

Fhl 1: Okej.

Vittne: Och då har jag haft en Volvo...V90.

Fhl 1: Ja.

Vittne: Hyrd från Hertz. Och det är som...det går via vårt avtal som vi har med Arval, via företaget.

Fhl 1: Okej. Har du i huvudet något nummer på den här V90´n?

Vittne: Registreringsnumret?

Fhl 1: Ja.

Vittne: Nej, men det kan...men jag har ju betalat parkering så det går ju att se.

Fhl 1: Okej.

Vittne: Vill du veta?

Fhl 1: Jag vill veta...fråga ugglan.

Vittne: Okej, vi skall se. Vad kan det vara? Ja, du, ja, det var inte lätt men...det kan...
Om du ger mig första...sista siffran så kan jag...kommer jag att säga till dig.
Det var...jag hade för många.

Fhl 1: Ja, bokstaven W, möjligtvis. Kan det vara den?

Vittne: WGX? Kan det vara den?

Fhl 1: Nej, W är sista siffran.

Vittne: Sista siffran?

Fhl 1: I så fall...

Vittne: Okej. Vänta, HTB30W. Där har jag betalat parkering. Det måste var...

Fhl 1: Okej, och den har han lånat vid tillfälle?

Vittne: Den har...han har lånat den, ja.

Fhl 1: Har han lånat eran Voyager, Lancian?

Vittne: Ja, han har lånat Lancian också, nå´n gång. Jag vet inte när... Men jag tror sist var det väl att de flyttade...Emilias lägenhet. Hon hade, de hade en lägenhet i Tuna. Emilia är hans flickvän. De hade lägenhet i Tuna. Jag har för mig att han lånade Lancian för att flytta allting.

Fhl: Okej.

Vittne: För Lansén är ju ganska stor och...

Fhl 1: Har du regnumret i huvudet på den? Svåra frågor.

Vittne: Det är alltså, det är svåra frågor. Jag kan inte regnumret men ja...
Lancian har Martin, Fredrik, Gustaf 299.

Fhl 1: Ja. Okej, och det är två fordon som han har lånat av er vid tillfälle?

Vittne: Ja.

Fhl 1: Några ytterligare fordon har han lånat av er? Antingen dig eller din fru?

Vittne: Nej, jag har aldrig haft några andra fordon.

Fhl 1: Har du haft någon tillfällig bil hemma som han har lånat?

Vittne: Nej.

Fhl 1: Han har lånat Audin?

Vittne: Ja.

Fhl 1: Okej, så det är tre olika bilar det?

Vittne: Audin, Lancian...

Fhl 1: Och Volvon

Vittne: Volvon. That´s it.

Fhl 1: Har du haft någon bil som är...firmabil, som är målad så att säga, Otis?

Vittne: Ja, det har jag haft.

Fhl 1: Har George nån´sin lånat nå´n så´n?

Vittne: Nej. Eller? Nu är jag osäker.

Fhl 1: Ja, jag frågar dig.

Vittne: Nej, nej...

Fhl 1: Du har ingen...?

Vittne: Jag har haft en...jag har...jag har haft.., När Lancian varit på lagning så har jag haft den bilen som extrabil här alltså...Det är en företagsbil med Otis. Men han har inte lånat den.

Fhl 1: Nej, är du säker på det eller...? Du låter lite...

Vittne: Alltså, du gör ju mig förvirrad...

Fhl 1: Det var inte meningen. Jag vill bara veta vad du kommer ihåg.

Vittne: Nej, jag kommer inte ihåg att han har lånat den.

Fhl 1: Har du haft den vid flera tillfällen hemma?

Vittne: Ja.

Fhl 1: Den här Otis-bilen menar jag.

Vittne: Ja, ja.

Fhl 1: Kan du komma ihåg när ungefär? Nyligen? Länge sedan?

Vittne: Nej, det var...När fick jag tillbaka...?
Lancian. Månad se´n eller två? Två månader se´n?

Fhl 1: Nu pratar du om i år alltså... en månad eller två månader sedan?

Vittne: Nej, det är i år.

Fhl 1: En månad eller två månader se´n?

Vittne: Exakt. Alltså...

Fhl 1: Då är vi...

Vittne: Innan skolstart handlar det om, alltså augusti...

Fhl 1: Okej.

Vittne: -ish.

Fhl 1: Ish.

Vittne: Augusti-september, så.

Fhl 1: Okej, ja. Ytterligare något annat tillfälle när du haft den bilen? Eller en så´n bil med Otis-målning på?

Vittne: Nej.

Fhl 1: Nej. Du har inget minne av att George Hanna har lånat en sådan bil av dig, genom dig?

Vittne: Nej, han ska inte få låna den. Alltså, den...hade det varit...alltså, varför jag säger så är att oavsett...Otis-bilen får han inte låna. För det är mot vår policy alltså. Han får inte köra den bilen med vårat märke. När han inte jobbar på Otis. Det är inte okej. Därför, jag som chef jag kommer inte tillåta han att köra den bilen. Definitivt inte.

Fhl 1: Nej, okej, så det var inte...

Vittne: Därför blev jag chockad. Låna Otis-bilen? Nej, det finns inte på kartan.

Fhl 1: Så om han skulle fråga om han får låna en sån när du har den hemma...

Vittne: Nej.

Fhl 1: Då skulle han inte få det?

Vittne: Nej.

Fhl 1: Om jag förstår dig rätt?

Vittne: Ja, ja, absolut.

Fhl 1: Ja.

Vittne: För det är vår företagslogga. Därför blev jag förvirrad när du frågade om den.
Jag vet att per automatik skulle jag säga nej. Den bilen får du inte låna. Den får inte min far låna heller alltså. Det spelar ingen roll vem det är.

Fhl 1: Nej, då måste man vara anställd av bolaget?

Vittne: Du skall vara anställd för att du kör ju Otis-namn. Det är inte okej.

Fhl 1: Okej. Låt oss gå till juli i år. Jag förstod på din hustru Rita att du var här ensam med era två mindre barn. Sista veckan i juli. Ungefär 20 juli till 1 augusti.

Vittne: Det stämmer bra.

Fhl 1: Du kommer ihåg det?

Vittne: Ja, det var någonstans där. Hon vet ju bäst.

Fhl 1: Ja, men hon tog fram det datumet.

Vittne: Ja, men det stämmer hundra procent. Jag var ensam med Julian och Cesar, ja.

Fhl 1: Japp. Hade du under den perioden hemma någon Otis-bil? Då menar jag en bil med en stor logga och så vidare på.

Vittne: Jag vet inte.

Fhl 1: Nej.

Vittne: Kommer inte ihåg.

Fhl 1: Nej.

Vittne: Jag, jag...skall jag vara ärlig så tror jag inte det men jag vet inte.

Fhl 1: Nej, kommer du ihåg om George Hanna lånade någon bil av er under den perioden?

Vittne: Ja.

Fhl 1: Vilken bil då?

Vittne: Volvon.

Fhl 1: Okej.

Vittne: Alltså, hyrbilen, för jag hade hyrbilen.

Fhl 1: Ja. Lånade han någon annan bil under den här perioden? Då menar jag sista veckan i juli här.

Vittne: Nej, inte vad jag vet. Inte vad jag minns.

Fhl 1: Nej.

Vittne: Jag säger så här, inte vad jag minns. Volvon garanterat hade jag. Hyrbilen.

Fhl 1: Och den lånade han under den tiden?

Vittne: Ja, han har lånat den.

Fhl 1: Kommer du ihåg under vilken period? En dag, tre dagar, hela veckan?

Vittne: Nej, nej, det var timmar. Vi snackar timmar.

Fhl 1: Jaha, på en och samma dag?

Vittne: Ja, ja, exakt.

Fhl 1: Kommer du ihåg vilken dag?

Vittne: Ja, 25:e obviously.

Fhl 1: Okej, 25 juli lånade han den.

Vittne: Ja.

Fhl 1: Okej.

Vittne: Och 27:e tror jag också. För jag har sms-kommunikation om att han skulle låna bilen. 27:e.

Fhl 1: Okej.

Vittne: Det, det minns jag via sms.

Fhl 1: Ja, okej. Och det var samma bil då han lånade?

Vittne: Samma bil.

Fhl 1: Volvon?

Vittne: Samma bil.

Fhl 1: Okej.

Vittne: Men då har han haft en skåpbil alltså. Han, han...Och det är det jag menar. Jag vet inte vilket syfte han lånade bilen. Det vet jag inte.

Fhl 1: Frågade du honom om det?

Vittne: Nej, det gjorde jag inte.

Fhl 1: Nej. Vad tror du själv? Vad är anledningen till att han lånar bilar? Som jag förstår ganska ofta då eller...?

Vittne: Han. Alltså, han kör ju sådan här skåpbil. Det är inte kul att åka in till sta´n. Om han ska ut och fika eller käka middag, åka in med en skåpbil in till sta´n. Det är så jag tror.

Fhl 1: Är det hans bil, skåpbilen?

Vittne: Jag tror att det är hans svärfar. Emilias pappas bil.

Fhl 1: Okej.

Vittne: Vad jag vet.

Fhl 1: Ja, vad heter han? Pappan?

Vittne: Jag vet inte.

Fhl 1: Nej. Hur ser den bilen ut?

Vittne: Den är vit, skåpbil, gammal. Invändigt, det finns inga hyllor och sån´t. Utan det är bara helt tomt liksom.

Fhl 1: Vad du om...vad det är för modell? Märke?

Vittne: Nej, nej...tyvärr.

Fhl 1: Nej.

Vittne: Gammal är den i alla fall.

Fhl 1: Är den heltäckt? Skåp, stor skåpbil?

Vittne: Det är en ganska stor skåpbil, men med B-körkort så att säga.

Fhl 1: Okej.

Vittne: Heltäckt, ja.

Fhl 1: De här gångerna när han kom till dig, till exempel i juli, som vi pratade om. Vet du om han hade den bilen med sig då?

Vittne: Jag är osäker. Men jag tror att, ja, till 80% så har han haft med sig den här stora bilen.

Fhl 1: Den här stora skåpbilen?

Vittne: Ja.

Fhl 1: Vad är det för färg på den?

Vittne: Vit.

Fhl 1: Okej. Var ställer han den under tiden han lånar bil här?

Vittne: Här.

Fhl 1: Utanför...?

Vittne: Yes.

Fhl 1: Hos er?

Vittne: Yes. Utanför huset.

Fhl 1: Men du har aldrig frågat honom varför han lånar bilar?

Vittne: Nej.

Fhl 1: Utan...är det din egen slutledning att han vill ha en mindre smidigare bil att köra med?

Vittne: Ja, ja, såklart. Som sagt, jag har ju den uppfatt...har haft en uppfattning om att George är, har blivit skötsam...

Fhl 1: Okej.

Vittne: ...i X antal år.

Fhl 1: Ja.

Vittne: Efter...speciellt efter han fick andra barnet liksom. Han är ju liksom...börjar hänga med barnen och jobbar. Det är barnen, jobba, hem. Det var det jag trodde.

Fhl 1: Så han har ändrat sig senare år?

Vittne: Totalt, ja. För jag har inte hört någonting, jag har inte sett någonting. Oftast så hör man att det sker någonting. Eller att han är, eller om han har ändrat sitt beteende eller någonting. Ingenting.

Fhl 1: Men i våra frågor inledningsvis så träffas ni inte mer än var och varannan månad så...

Vittne: Ja.

Fhl 1: Då kanske man märker om det är skillnad i uppträdande kanske. Och det har du gjort.

Vittne: Jag tyckte att allt var okej. Alltså, jag blev chockad när jag hörde det.

Fhl 1: Till skillnad mot som han har varit tidigare menar du?

Vittne: Ja, han var ju ung och dum. Han har gjort sina misstag tror jag.

Fhl 1: Han har rasat av sig litet grand...

Vittne: Ja. Han har växt ifrån allt det där, men...

Fhl 1: Ja, kanske.

Vittne: Kanske.

Fhl 1: Kanske inte.

Vittne: Yes.

Fhl 1: Okej. Har han haft med sig någon kompis eller någon annan när han har hämtat bilar hos dig?

Vittne: Aldrig.

Fhl 1: Har han alltid varit ensam?

Vittne: Alltid helt ensam.

Fhl 1: Känner du till nå´nting om hans umgänge för över huvud taget?

Vittne: Nej, jag känner till några kompisar. Hans...jag har sett dem några stycken förr. Milos, vet jag någon heter. Och sen är det Ante...? Whatever. That's it. Ingen av dem har varit någonsin här hos mig. På Lavendelvägen. Jag har sett dem när vi bodde i Sala, i Målas Ingesjö. Då har jag träffat på några av hans vänner. Och det är där de bor.

Fhl 1: Okej. Men han har aldrig haft med sig någon hit?

Vittne: Aldrig.

Fhl 1: Har det varit några skador på Volvon efter att han lånat den? Har du märkt någon skillnad liksom på själva bilen?

Vittne: Nej, jag märkte ingen skillnad. Men jag kan säga såhär. När jag lämnade tillbaka bilen så fick jag böter för att jag...jävla stenskott eller vad fa´n. De sa att...ja, de har sagt att det finns en stenskott vid rutan, vilket jag inte har sett. Så jag fick betala tiotus...eller åtta och fem för det. Jag vart chockad men...

Fhl 1: Var det efter en gång som han lånade bilen menar du?

Vittne: Nej, när jag lämnade tillbaka bilen från alltså hyrbilsperioden. Så påpekade dem att det är ett stenskott.

Fhl 1: Det var inte just kopplat till lånet av...(*ohörbart*)...?

Vittne: Nej, nej, nej.

Fhl 1: Nej. Du sa 27:e, eller hur? Juli, han hade lånat Volvon?

Vittne: Mmm. Jag sade att jag har det på sms.

Fhl 1: Ja.

Vittne: Eller att jag hade det på sms.

Fhl 1: Jag har ett utdrag här av sms-konversationen från den 27:e. Det verkar ju då som att han får låna en bil då den 27:e, på kvällen.

Vittne: 21.44.

Fhl 1: Mmm, till och med.

Vittne: Har ni s...jaha.

Fhl 1: Det är från en annan telefon, kan man säga. Ja. Och vid det här tillfället då, om jag förstår dig rätt, så var det Volvon han lånade?

Vittne: Ja, det måste det vara.

Fhl 1: Ingen annan bil?

Vittne: Nej. 100 procent Volvo.

Fhl 1: Kommer du ihåg det tillfället, speciellt den 27:e?

Vittne: Nej.

Fhl 1: Av någon anledning?

Vittne: Nej.

Fhl 1: Nej. Har du hittat någonting i bilen efter att han lånat den som inte fanns där innan? Som du hade noterat?

Vittne: Nej, ingenting.

Fhl 1: Nej.

Vittne: Inget anmärkningsvärt...(*ohörbart*). Nej, det har jag inte gjort.

Fhl 2: Kan jag ställa en kompletterande fråga?

Fhl 1: Absolut, varsågod.

Fhl 2: Den 27 juli då du säger att det var Volvon han fick låna på kvällen.

Vittne: Mmm.

Fhl 2: Den här Lancia Voyager´n. Hade du den hemma då eller hade... Om du kommer ihåg det?

Vittne: Den kan ha varit hemma. För jag lämnade in den i Örebro för lagning...
Ja, den måste ha varit hemma. För att...varför jag är osäker är för att den hade ju en skada...(ohörbart)...alltså...som skulle fixas i Frölunda Bilcenter i Örebro. Och jag har ju åkt dit och lämnat den. Men det kan inte jag ha gjort tills Rita har kommit hem. Omöjligt.

Fhl 2: När kom hon hem?

Vittne: Ja, hon kom ju... ja...kom hon hem...augusti kanske, början av augusti? Tror jag hon kom hem. Så, ja, Lancian måste ha varit hemma.

Fhl 2: Och du...

Vittne: Jo, Lancian, jo, vänta, nej, Lancian, han måste ha varit hemma. Den måste ha varit hemma.

Fhl 2: Hur säker är du på att han inte lånade just den bilen?

Vittne: Nu har du gjort mig osäker så...om jag var säker innan så har du gjort mig osäker. Vilken bil jag gav han den tjugosjunde...? Skulle kunna ha varit Audin också, eller Lancian.

Fhl 2: Vad jag förstod...

Vittne: För grejen är att jag har ju barnstolar i Lancian. I och för sig, jag hade ju båda bilarna barnstolar. I och för sig. Jag hade fa´n barnstolar på båda bilarna så jag kunde använda vilket som. Ja, nej, alltså, ja, jag vet, nu vet jag inte längre. Vilken bil jag gav honom.

Fhl 2: Kommer du ihåg när han lämnade tillbaks bilen? Som du hörde så, enligt den här meddelandekonversationen ni hade, så var han här runt...22, 20:44, 21 någon gång och lånade en bil.

Vittne: Pratar vi om 27:e nu?

Fhl 2: 27:e, ja. Har du kamera på det också?

Vittne: Bra grejer.

Fhl 2: Fa´n, det ska jag skaffa också.

Vittne: 21:57. Den 27:e. Lämnade han bilen. Eller, kom han hit i alla fall.

Fhl 2: Är du säker på det?

Vittne: Ja, alltså. Kan man...man kan inte vara mer säker på det.

Fhl 2: Lämnar han bilen då?

Vittne: Ja, det är det jag ska kolla. Ja, han hämtar bilen, förlåt.

Fhl 1: 20:44 sade du...

Vittne: Ja, just det.

Fhl 1: Precis.

Vittne: Just det. Ja, han kanske hämtar precis...men där ser du ju skåpbilen. Det är ju den vi menar. Nej, nu ser man jättedåligt, för det är dålig vinkel.

Fhl 1: Så han kommer hit 21:57, den 27:e?

Vittne: Mmm.

Fhl 1: För att hämta någon av bilarna Volvo eller Lancia.

Vittne: Yes.

Fhl 1: Yes. Kan det ha varit så att du haft en Otis-bil hemma då? Som du av någon anledning lånade ut.

Vittne: Nej.

Fhl 1: Det kan inte vara så?

Vittne: Nej.

Fhl 1: Nej.

Vittne: Varför skulle jag ha det för? Jag är på semester. Nej. Ja, det kan ju vara att jag har besök av alltså tekniker. Alltså, jag är ju chef. Många tekniker kommer och besöker mig. Men de ska inte låna ut sin bil.

Fhl 1: Nej.

Vittne: De jobbar ju. Otis-bil?

Fhl 2: Då tror vi att George var här 21:57?

Vittne: Yes.

Fhl 2: Han kom hit 21:57. Har du möjligtvis film när han kommer tillbaks för att lämna tillbaks den bilen han lånade?

Vittne: Jag är före dig jag. Jag letar. Visste inte att det var nästa fråga...min svärmor...nej, 29:e då kollar...Nej, tyvärr. Alltså, den fångar ju inte upp allt. Det kan ju vara att...Nej, tyvärr. Jag kollade nästa dag också. Det är ju...

Fhl 2: För du sa ju tidigare att du var 100% säker på att det var Volvon han lånade.
Den 27:e.

Vittne: Ja, jag var det från början men nu vet jag inte.

Fhl 2: Har han lånat Lancian tidigare?

Vittne: Ja, det har han gjort. Absolut. Det är en stor bil. Det...alltså, syftet när han har lånat den har varit att man ska packa och flytta någonting. Den är ju perfekt för...(*ohörbart*)...
Man fäller...man kan fälla ner alla stolar och ja...

Fhl 2: Du nämnde ju tidigare att den här Volvon hyrde du av Hertz fast via Arval.

Vittne: Arval, ja. Exakt.

Fhl 2: Har ni hyrt bilar från Arval tidigare?

Vittne: Nej, men Arval är ju...de som äger...Det är min tjänstebil. Audin är min tjänstebil. Vi har ju avtal med Arval. Arval är de som äger bilarna och vi liksom....De tar hand om...det är som Leaseplan. Jag vet inte om ni känner till Leaseplan men...De tar ju hand om alla våra bilar.
De äger bilen, men den är ju på mitt namn. Det är som ett fyraårskontrakt.

Fhl 1: Det är en förmåns...

Vittne: En förmånsbil, ja, exakt. Företaget äg...vi äger ju inte bilarna utan det är Arval som äger bilarna.

Fhl 2: Men är det via Otis?

Vittne: ...(*ohörbart*)...

Fhl 2: Avtalet?

Vittne: Det är min tjänstebil, via Otis.

Fhl 2: Ja, just det. Nej, jag har ingenting mer.

Fhl 1: De här bilarna då som du...ja, har pratat om...Volvon, Lancian...

Vittne: Audin.

Fhl 1: Tack.

Vittne: Varsågod.

Fhl 1: Vilket bränsle använder man för att köra dem?

Vittne: Diesel för Audin, Volvon...var bensin och Lancian är bensin.

Fhl 1: Okej. När han har lånat Audin hade han lånat...(*ohörbart*)...va´?

Vittne: Ja.

Fhl 1: Har han någonsin tankat den?

Vittne: Nej.

Fhl 1: Vad du vet.

Vittne: Aldrig.

Fhl 1: Han brukar inte tanka?

Vittne: Nej.

Fhl 1: Han bara kör och se´n...

Vittne: Han bara kör...

Fhl 1: Har han tankat de andra bilarna någon gång? Vet du det?

Vittne: Nej, inte vad jag vet. Alltså, inte så här...att jag...Jag har aldrig tittat på det.

Fhl 1: Nej, du kanske har märkt att - oj, den är full, det var den inte förut? Inget sån´t? Nej?

Vittne: Nej, tyvärr.

Fhl 1: Okej, nej, jag har inte så mycket mer. Lagom, time. Då avslutar vi förhöret. Klockan är tio och fyrtio.

Fhl 2: Det är kollega, kollega.

Fhl 1: Jaha. Nu är det så här, David...stäng av det.

Polisen

Förhör

Förhör 2

Signerat av

Signerat datum

Enhet	Diarienr
Region Stockholm, Grova brott 1 Rgn Sthlm	5000-K927299-23

Hörd person	Personnummer
Özmen, David	

Den hörde är	ID Styrkt	Sätt	Ställning till misstänkt - målsägande - vittne
Vittne	Ja	Känd av förhörsledaren	

Tolk

Språk

Anledning till förhör / Misstankar som misstänkt har underrättats om	Underrättad om misstanke
Mord, Fullbordat	

Ytterligare information om anledning till förhör

Kompletterande förhör angående utlåning av bil till George Hanna den 27-28 juli 2023.

Underrättad om 12 § FUK

Underrättad om rätt till försvarare

Godtar försvarare/biträde som rätten förordnar

Försvarare/biträde närvarande

Försvarare/biträde önskas

Förhörsledare	Förhörsdatum	Förhör påbörjat	Förhör avslutat
Peter Karlsson	2024-02-01	13:26	13:53

Förhörsplats	Typ av förhör	Förhörssätt
Polisen City Norrmalm, Kungsholmsg 43	RB 23:6	Ljudbandsförhör

Förhörsvittne	Utskrivet av	
	PC	Konceptförhör

Berättelse

Förhörsledare är Peter Carlsson och Andreas Söderberg.

David informeras om att förhöret kommer att spelas in med ljud och ljudfilen kommer att sparas i förundersökningen. Förhöret kommer att skrivas ut som en sammanfattning av ljudupptagningen.

Kompletterande förhör

David påminns om att det den 28 november 2023 genomfördes förhör med honom bl.a. angående George Hannas lån av bilar. David påminns om att han i förhöret uppgav att George Hanna brukar låna bil av David och Rita.

David tillfrågas om hur långt i förväg George brukar fråga om han kan låna en bil. Han svarar, *det kan vara minuter, timmar eller dagar.*

David tillfrågas om på vilket sätt George brukar kontakta David eller Rita när han vill låna bil. Han svarar, *det kan vara SMS, telefonsamtal eller att han kommer hem direkt till oss.*

David tillfrågas om hur lång tid Georges lån av bil brukar vara. Han svarar, *vi pratar timmar.* David tillfrågas om det kan röra sig om dagar. Han svarar, *nej, i så fall väldigt sällan.*

David påminns om att han vid förhöret den 28 november berättade att George lånade en bil på kvällen den 27 juli 2023 och att det av filmer från övervakningskameran på Lavendelvägen 87 framgår att George kommer till adressen cirka klockan 21:57, han går in i huset och kommer ut någon minut senare.

David förevisas de aktuella filmerna, S_06_57_1690487821_1690487831 och S_06_58_1690487881_1690487897.

David tillfrågas om han var hemma den här kvällen och om det var han som lånade ut bil till George. Han berättar, *vid det här tillfället var Rita i Holland tillsammans med våra två äldsta barn och jag var hemma med våra två yngsta barn, så det måsta ha varit jag. Jag var hemma hela sommaren, det var min semester.*

David tillfrågas om han kommer ihåg hur George fick bilnycklarna. Han svarar, *nej, det gör jag inte, men jag hade förmodligen sett George när han kommer in. Han vet ju var nycklarna är, vi har ett skåp där alla nycklar ligger. Vi har ju garanterar kommunicerat, pratat, men jag kommer inte ihåg vad som sades. Det är inte så att han bara kommer in och tar en nyckel, så fungerar det inte. Så det finns någon typ av kommunikation, men vad?*

Förhörsledaren påminner David om att Georges besök föregicks av SMS dem emellan. SMS från George om att han ville låna bil. David säger spontant, *ja*.

David tillfrågas om de pratade om när George skulle återlämna bilen. Han svarar, *nej, det tror jag inte*. David tillfrågas om George nämnde något om när han skulle återlämna bilen. Han svarar, *inte vad jag minns.*

Förhörsledaren konstaterar att det på film från övervakningskameran framgår att det vid Georges ankomst står en vit skåpbil utanför Lavendelvägen 87. David säger spontant, *det måste vara bilen som George svärfar äger.*

Förhörsledaren konstaterar att det på filmen framgår att när George kommer ut ur huset, så går han ut till höger och bakom den vita skåpbilen. David tillfrågas om vad han tror är anledningen till att George går den vägen. Han svarar, *han ska förmodligen till nån av bilarna, att han ska backa ut någon bil och sedan parkera sin bil där.*

David tillfrågas om han såg någon bakom ratten på den vita skåpbilen. Han svarar, *nej, jag brukar ju gå ut och röka, men förmodligen var jag upptagen med barnen då.*

David tillfrågas om han såg om George när han kom var i sällskap med någon annan. Han svarar, *nej och George sade inget om han var där med någon kompis eller sitt ex.*

David tillfrågas om den vita skåpbilen blev kvar på Lavendelvägen efter att George åkte iväg med den bil han lånade. Han svarar, *jag har inte sett det, det inget jag kan bekräfta. Jaha, du tänker att det var två förare, en som körde iväg med skåpbilen och en som samtidigt körde iväg med min bil. Nej, det är inget jag kan bekräfta.*

Förhörsledaren konstaterar att av film från övervakningskameran framgår att David klockan 08:43, söndag den 28 juli, går ut igenom entrén till bostaden med en grå plastpåse i handen. Han går därefter till höger. David förevisas den aktuella filmen, S_02_43_1690526602_1690526610.

David tillfrågas om det var sopor han skulle slänga. Han svarar, *ja, sopkärlen ligger på höger sida*.

David tillfrågas om den bil som George lånade kvällen innan var tillbaka då när han gick ut och slängde soporna. David svarar, *hade du frågat mig dagen därpå, hade jag kommit ihåg, men idag, nej*.

Förhörsledaren konstaterar att av film från övervakningskameran framgår att David låser ytterdörren utifrån och lämnar bostaden cirka klockan 11:55, söndag den 28 juli. David förevisas den aktuella filmen, S_06_54_1690538076_1690538106.

David tillfrågas om den bil som George lånade kvällen innan var tillbaka då när han lämnade bostaden. Han svarar, *jag kommer inte ihåg*.

Enligt film från övervakningskameran kommer David hem en dryg timme senare samma dag, klockan 13:09. David förevisas den aktuella filmen, S_06_08_1690542538_1690542562.

Förhörsledaren konstaterar att det av filmen framgår som att David går runt på altanen vid entrén och letar efter något. David säger spontant, *ja, det stämmer, men jag kommer inte ihåg vad.*

Förhörsledaren konstaterar att det av filmen framgår att David därefter tar upp en nyckelknippa ur höger byxficka och på den knippan sitter det en. David avbryter och säger spontant, *Lancianyckeln, men det kan vara reservnyckeln, vi har två nycklar till den.*

David tillfrågas om det är Lancian han använt när han lämnade Lavendelvägen klockan 11:55 och tills han kom hem med barnen klockan 13:09. Han svarar, *jag förmodar att det är Lancian jag har då.* David tillfrågas om vem som har reservnyckeln. Han svarar, *dom finns alltid i nyckelskåpet inne i huset.*

David tillfrågas om han har någon känsla av vad han letade efter på altanen vid entrén. Han svarar, *nej, men när jag och min fru ska byta bil med varandra, så kan vi ibland lägga nycklarna i någon av lådorna på altanen. Men det är bara jag och min fru, ingen annan och inte med George. Han skulle förmodligen lägga nycklarna i postlådan.*

Förhörsledaren konstaterar att det av film från övervakningskameran framgår att cirka klockan 13:13 ringer David upp någon, en man och David frågar "var är nycklarna". David förevisas den aktuella filmen, S_06_12_1690542753_1690542783. David säger spontant, *jag frågar efter nycklar. Det är 100 procent George, vem ska jag annars ringa, tror jag.*

David tillfrågas om hur han tolkar det att han ringer upp någon och frågar efter nycklarna. Han svarar, *jag tolkar det som att jag frågar efter nycklarna, de jag letade efter.*

David tillfrågas om vilka nycklar han avser. Han svarar, *inte hemnyckeln, det måste vara bilnyckeln.*

David påminns om han att direkt efter att han kommit hem börjar leta efter något på altanen, att han några minuter senare ringer upp George och frågar denne "var är nycklarna". Förhörsledaren konstaterar att eftersom David ringer upp George och frågar efter nycklarna, så borde den bil, Volvon eller Lancian , som George lånat kvällen innan vara tillbaka på Lavendelvägen. David säger spontant, *ja, så klart, det är uppenbart att det ska vara så.*

Förhörsledaren konstaterar att det av film från övervakningskameran framgår att samma dag cirka klockan 18:29, dyker en vit skåpbil upp utanför entrén till Lavendelvägen 87. David kommer ut och går fram till skåpbilens förardörr. David förevisas den aktuella filmen,

S_06_29_1690561782_1690561799.

David tillfrågas om han kommer ihåg händelsen. Han svarar, *nej, det gör jag inte. Kan det vara att jag tar emot nyckeln där.*

David tillfrågas om han kommer ihåg vem som satt i skåpbilen. Han svarar, *det är garanterat George, jag har aldrig sett någon annan köra den eller suttit i den. Jag har aldrig haft med den att göra om det inte är George.*

David tillfrågas om i vilket ärenden George var där. Han svarar, *ingen aning, det kan ha varit att jag fick och tog emot nyckeln där. Att han inte hoppade ur och gav mig nyckeln, kan ha att göra med att hans dotter var med. Om hon är med, kliver han inte ur.* David tillfrågas om han kommer ihåg om dottern var med vid det aktuella tillfället. Han svarar, *ja, jag har ju sett henne sitta med ibland, men om det var vid det här tillfället kan jag inte komma ihåg.*

Förhörsledaren konstaterar att det förefaller som att det är Volvon som George lånar på kvällen den 27 juli, att han kommer tillbaks och lämnar tillbaka nycklarna klockan 18:29 på söndag den 28 juli. Att Volvon är en hyrbil under en tid som Davids Audi är på verkstan. David säger spontant, *ja.*

Förhörsledaren konstaterar att en hyrbil brukar vara ganska ren från saker, bortsett från det som tillhör bilen. David tillfrågas om han hade några egna föremål, verktyg eller annat i Volvon. Han svarar, *nej, jag kan ha haft en barnstol monterad i det bakre passagerarsätet till höger.* David tillfrågas om han bara hade en barnstol i bilen. Han svarar, *bara en felvänd barnstol. Det kan även ha varit en barnkudde i bilen. Vi har en felvänd bilbarnstol för det yngsta barnet i Volvon och även i Lancian.*

David påminns om att George kontaktar honom den 27 juli via SMS angående lån av bil, att George dyker upp hemma hos David på kvällen den 27 juli och då uppenbarligen lånar en bil, att åtminstone nycklarna till bilen återlämnas av George klockan 18:29 på söndagen den 28 juli. David säger spontant, *då jag går fram till bilen, menar du.* Förhörsledaren svarar, *ja*. Förhörsledaren konstaterar att det då framstår som att den bil, Volvon, George lånade på kvällen den 27 juli, att den hade återlämnats innan nycklarna till den överlämnades av George till David på kvällen den 28 juli. David tillfrågas om det kan ha gått till så. Han svarar, *det verkar rimligt. Jag ringde ju upp George och frågade efter nycklarna, det hade jag ju inte gjort om bilen inte hade varit hemma på parkeringen, det låter rimligt.*

David tillfrågas om han har något han vill lägga till i förhöret. Han svarar, *nej*.

Förhöret avslutas.

Polisen

PM

George Hanna id. på övervakningsfilm

Signerad av

Signerad datum

Enhet	Diarienr
Region Stockholm, Grova brott 1 Rgn Sthlm	5000-K927299-23

Uppgiftslämnare	Datum	Tid
Özmen, David	2023-12-12	08:51

Beslag verkställt	Material för analys
Nej	Nej

Mottaget	Mottaget datum	Tid

Sätt på vilket uppgift lämnats

Upprättad av
Tomas Ackheim

Involverade personer	Personnummer/Orgnr	Roll
Hanna, George		Berörd person

Uppgiften avser
Övervakningsfilm - David Özmen

Uppgift
Den 28 november 2023 genomfördes ett förhör med vittnet David Özmen. Förhöret hölls i dennes bostad på [redacted]. I samband med förhöret berättade Özmen att han har övervakningsfilmer som har sparats och som visar vad som händer utanför éntredörren till deras bostad. Efter det att förhöret avslutats, och ljudinspelningen stängts av, visade Özmen vilket innehåll från övervakningkamerorna han sparat från slutet av juli 2023.

Specifikt förevisade han filmer från den 25 juli och 27 juli 2023 och identifierade i samband med detta George Hanna som en av de personer som syns på filmerna (se bilaga - från 27 juli 2023).

Förhöret rörande den 25 juli 2023 genomfördes av Amanda Svensson.

/Tomas Ackheim

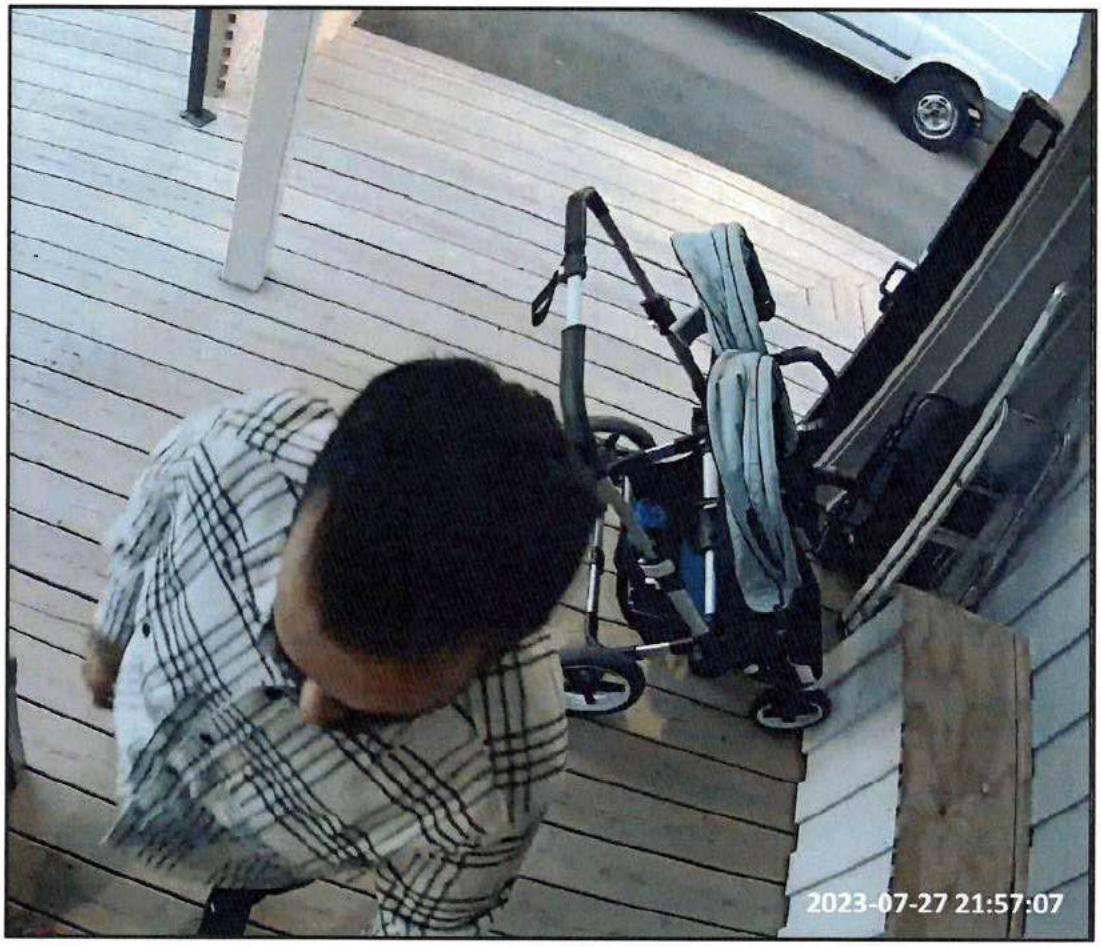

En man identifierad som George Hanna anländer till adressen. Han har en vit skjorta med svarta lod- och vågräta linjer, svarta byxor och på fötterna har han svarta gympaskor.
Det står ett vitt fordon framför adressen, och på ljudupptagningen kan höras att motorn är igång.
George går fram till ytterdörren och öppnar den utan att knacka eller ringa på innan, och går in.

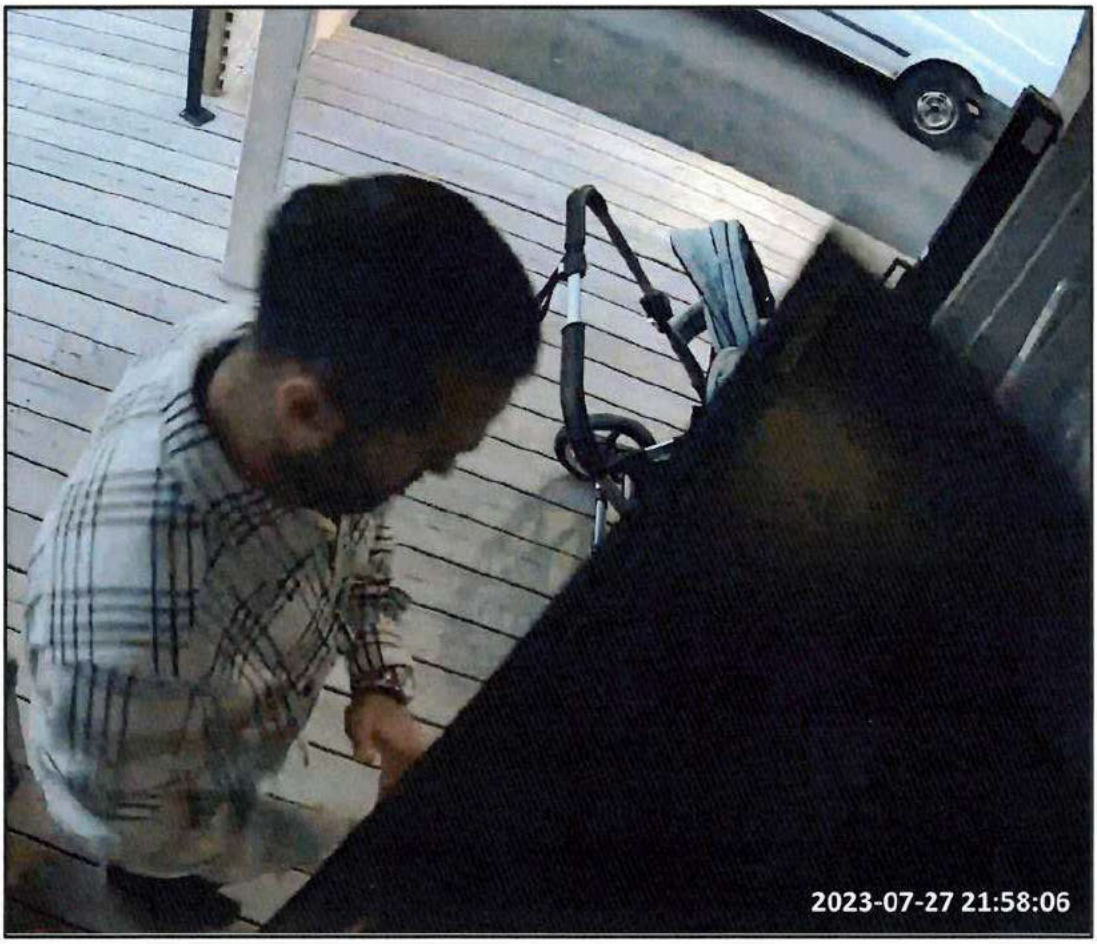

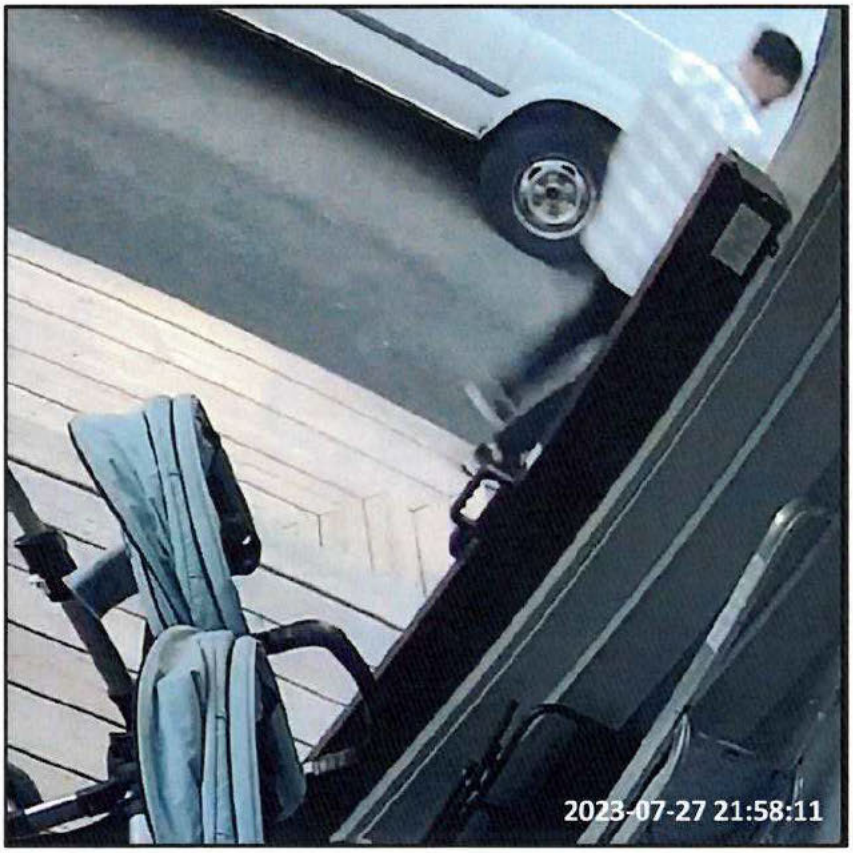

George Hanna lämnar adressen. Motorn på det vita fordonet är fortfarande igång.

Polisen

Förhör

Förhör 1

Signerat av

Signerat datum

Enhet
Region Stockholm, Grova brott 1 Rgn Sthlm

Diarienr
5000-K927299-23

Hörd person			Personnummer
Özmen, Rita			
Den hörde är	**ID Styrkt**	**Sätt**	**Ställning till misstänkt - målsägande - vittne**
Vittne	Ja	Svenskt körkort #239058095	Syster till George Hanna
Tolk			**Språk**

Ytterligare information om anledning till förhör
Möjlig kännedom om utlåning av familjens fordon till George Hanna under slutet av juli 2023.

Underrättad om misstanke

Underrättad om 12 § FUK

Underrättad om rätt till försvarare

Godtar försvarare/biträde som rätten förordnar

Försvarare/biträde närvarande

Försvarare/biträde önskas

Förhörsledare	Förhörsdatum	Förhör påbörjat	Förhör avslutat
Tomas Ackheim	2023-11-28	09:35	
Förhörsplats	**Typ av förhör**	**Förhörssätt**	
[redacted]	RB 23:6	Konceptförhör	
Förhörsvittne	**Utskrivet av**		
	TA		

Berättelse

Inledningsvis blev Rita Özmen informerad om anledningen till förhöret.

Rita blev tillfrågad om sitt förhållande till George Hanna, varvid hon förklarade att det är hennes bror. Rita berättade att de lever väldigt olika liv och att de därför inte umgås så ofta. Uppskattningsvis varannan eller var tredje månad möts familjerna hos deras mamma och äter middag tillsammans. Ibland kommer George Hanna hem till Rita och hennes man David Özmen i syfte att låna en av deras bilar. Det är vid de tillfällen som George Hanna behöver åka in till sta´n och eftersom han vanligtvis kör en stor vit skåpbil passar det bättre för honom att köra en mindre bil. Detta sker ungefär med en eller två månaders mellanrum.

På fråga om George Hanna äger den vita skåpbilen säger Rita att den ägs av Mikael Fredriksson som är pappa till Georgs sambo Emelie.

Enligt Rita lånar George Hanna bil av Özmen med jämna mellanrum. De bilar som de lånar ut är en Lancia Voyager som de själva äger, en Audi som är Davids tjänstebil och vid ett eller två tillfällen har David kört en ´stripad´ tjänstebil från ´Otis´, typ ´Caddy´ eller liknande. Ett av dessa tillfällen var då deras Lancia Voyager var på lagning. Rita är dock osäker på om George Hanna lånade ´Otis-bilen´ vid något av dessa tillfällen. Rita är inte säker på när hennes man körde en bil från ´Otis´ men tror att det var en gång i somras och en gång ganska nyligen under hösten 2023.

Vid några tillfällen har Davids Audi varit på lagning och han har då fått hyra en Volvo. Rita

vet inte om George Hanna har lånat även den vid något eller några tillfällen.

Förhörsledaren specificerar nu att polisen är intresserade av ett billån under sista veckan av juli 2023. Rita tillfrågas därför om hon känner till något om att George Hanna lånat någon av bilarna under denna period.

Rita erinrar sig då att det troligtvis var då hon besökte Holland tillsammans med parets två äldsta barn. Efter att hon, under förhörets gång, sökt i sin telefon kunde hon konstatera att hon och barnen besökte Holland under tiden 20 juli – 01 augusti 2023. Rita säger sig därför inte känna till något om detta.

Förhöret slut klockan 09.50.

Polisen

Förhör

Förhör 1

Signerat av

Signerat datum

Enhet
Region Stockholm, Grova brott 1 Rgn Sthlm

Diarienr
5000-K927299-23

Hörd person
Landström, Inez

Personnummer

Den hörde är
Annan

ID Styrkt
Nej

Ställning till misstänkt - målsägande - vittne

Tolk

Språk

Anledning till förhör / Misstankar som misstänkt har underrättats om
Människorov, Fullbordat

Underrättad om misstanke

Ytterligare information om anledning till förhör
Förhör angående brukande av hyrbil, HTB30W.

Underrättad om 12 § FUK

Underrättad om rätt till försvarare

Godtar försvarare/biträde som rätten förordnar

Försvarare/biträde närvarande

Försvarare/biträde önskas

Förhörsledare	Förhörsdatum	Förhör påbörjat	Förhör avslutat
Peter Karlsson	2024-03-20	16:00	16:20

Förhörsplats	Typ av förhör	Förhörssätt
	RB 23:6	Telefonförhör

Förhörsvittne	Utskrivet av
	PC

Berättelse

Inez informeras om att Bilia Segeltorp underrättat polisen att personbil HTB30W, en Volvo V90 Cross Country, hyrts ut till Inez den 16 augusti 2023.

Inez bekräftar att det stämmer. Hon berättar att på grund av att hennes egna bil var på verkstadsbesök, så hyrde hon Volvon från och med den 16 augusti till och med den 29 augusti. Under den tid hon hyrde Volvon har hon använt den för kortare resor inom de södra delarna av Stockholmsområdet. Det var främst resor till och från arbetet, resor till och från stallet där hon rider regelbundet. Vad hon kan minnas har hon mestadels åkt i bilen ensam, men vid åtminstone ett tillfälle har sambon Linus Ringman åkt med och eventuellt har hon skjutsat kollegan Björn vid något tillfälle.

Inez har under tiden hon brukade hyrbilen inte haft några djur i den, men eftersom hon använt bilen till stallet där det finns hästar, hundar och katter, så det kan vara så att hon via sina stallkläder dragit in djurhår i bilens kupé.

Förhöranteckningarna läses upp för Inez som godkänner dem.

Förhöret avslutas.

Polisen

Förhör

Förhör 1

Signerat av

Signerat datum

Enhet
Region Stockholm, Grova brott 1 Rgn Sthlm

Diarienr
5000-K927299-23

Hörd person
Brandt, Peter Lars Olof

Personnummer

Den hörde är
Annan

ID Styrkt
Nej

Ställning till misstänkt - målsägande - vittne

Tolk

Språk

Anledning till förhör / Misstankar som misstänkt har underrättats om
Människorov, Fullbordat

Underrättad om misstanke

Ytterligare information om anledning till förhör
Förhör angående brukande av hyrbil HTB30W.

Underrättad om 12 § FUK

Underrättad om rätt till försvarare

Godtar försvarare/biträde som rätten förordnar

Försvarare/biträde närvarande

Försvarare/biträde önskas

Förhörsledare	Förhörsdatum	Förhör påbörjat	Förhör avslutat
Peter Karlsson	2024-03-20	14:38	14:48

Förhörsplats	Typ av förhör	Förhörssätt
	RB 23:6	Telefonförhör

Förhörsvittne	Utskrivet av
	PC

Berättelse

Peter informeras om att Bilia Segeltorp underrättat polisen att personbil HTB30W, en Volvo V90 Cross Country, hyrts ut till Peter den 18 september 2023.

Peter bekräftar att det stämmer. Han berättar att han hyrde Volvon den 18 september och att han återlämnade den till biluthyraren Bilia Segeltorp den 28 eller 29 september. Han berättar att det förutom han själv är ytterligare fyra personer som kört eller åkt i bilen, det är han fru, dotter, son och Peters far. De som förutom Peter körde bilen var frun och sonen. De körde och brukade bilen inom Storstockholm, mestadels i stadsmiljö, men också i lantlig miljö eftersom de bor på Färingsö. Under tiden Peter hyrde bilen hade de inga djur i bilen. Eventuellt använde Peter bilen för att köra en mindre mängd byggskrot till återvinning. Byggskrotet lastades då i bilen bagageutrymme.

Förhörsanteckningarna läses upp för Peter som godkänner dem.

Förhöret avslutas.

Polisen

Förhör

Förhör 1

Signerat av

Signerat datum

Enhet
Region Stockholm, Grova brott 1 Rgn Sthlm

Diarienr
5000-K927299-23

Hörd person
Al-Mohammedawi, Ali Shakir Hammood

Personnummer

Den hörde är
Vittne

ID Styrkt
Ja

Sätt
Skatteverkets ID
nr.9752272696708666881

Ställning till misstänkt - målsägande - vittne

Tolk

Språk

Anledning till förhör / Misstankar som misstänkt har underrättats om
Människorov, Fullbordat

Underrättad om misstanke

Ytterligare information om anledning till förhör
Eventuella iakttagelser gjorda torsdag den 27 juli 2023.

Underrättad om 12 § FUK

Underrättad om rätt till försvarare

Godtar försvarare/biträde som rätten förordnar

Försvarare/biträde närvarande

Försvarare/biträde önskas

Förhörsledare	Förhörsdatum	Förhör påbörjat	Förhör avslutat
Peter Karlsson	2024-03-11	11:20	11:48

Förhörsplats	Typ av förhör	Förhörssätt
Skolvägen, Kungsängen	RB 23:6	Ljudbandsförhör

Förhörsvittne

Utskrivet av
PC

Berättelse

Förhöret genomförs efter överenskommelse med Ali i polisbuss parkerad på Skolvägen 22.

Förhörsledare är Peter Carlsson och Mats Sandell.

Förhöret spelas in med ljud och skrivs ut med stöd av ljudupptagningen. Ljudfilen kommer att sparas i FILIP.

Ali informeras om att han i den aktuella förundersökningen inte är misstänkt för något brott.

Ali informeras att han ska höras som vittne angående iakttagelser som han kan ha gjort torsdag den 27 juli 2023.

Ali informeras om att det i förundersökningen även har hållits förhör med [redacted] [redacted] Ali säger spontant, *ja, nu vet jag vad det gäller*. Ali informeras om att [redacted] nämnt att han och Ali är arbetskamrater. Ali säger spontant, *ja,*

det stämmer.

Ali tillfrågas om hans relation med [redacted] Han svarar, [redacted] *var en nära kollega, vi sågs inte så ofta utanför jobbet, men vi gjorde det några gånger. Vi sågs mest på jobbet, vi jobbade på samma station som kallas för inskrivningen. Vi skrev in däck och hade kul varje dag.* Ali tillfrågas om det var på EA Däck på Energivägen. Han svarar, *ja.*

Ali informeras om att det har hållits förhör med [redacted] angående den 27 juli. Ali ombeds berätta om vad han kommer ihåg från torsdagen den 27 juli. Han svarar, *jag kommer inte ihåg exakt vad som hände den dagen. Var det den dagen som polisen gjorde husrannsakan på jobbet, eller.* Förhörsledaren svarar, *nej.* Ali säger spontant, *om du säger något mer, kanske jag kommer ihåg.* Ali informeras om att [redacted] i förhör har uppgett han och Ali åkt taxi från Kungsängen till Kallhäll. Ali säger spontant, *det tror jag faktiskt att det stämmer.* Ali informeras om att de två efter att ha varit i Kallhäll åkte vidare i taxi, Uber eller Bolt, till Årstaberg. Ali säger spontant, *ja, hem till mig, där jag bodde då*.

Ali ombeds berätta om vad som hände innan taxiresan till Kallhäll och vad som var orsaken till den. Ali berättar, *han ([redacted] kom till jobbet efter att han hade blivit vräkt från sin lägenhet. Han behövde en plats att sova på och då sa jag att han kunde komma hem till mig. Han tog med sina saker och kläder, han lämnade lite saker på jobbet, därefter åkte vi hem till mig.* Ali påminns om att de åkte från Kungsängen till Kallhäll. Ali säger spontant, *ja, det stämmer bra, för han ringde till mig och berättade att han redan var på väg till Kallhäll. Jag blev skjutsad av en annan kollega och han släppte av mig framför Lidl där* [redacted] *redan var. Därifrån tog vi en taxi.* Ali tillfrågas om [redacted] bodde i närheten av Lidl. Han svarar, *ja, det stämmer.* Ali tillfrågas om han kommer ihåg vilket taxibolag de åkte med från Lidl. Han svarar *, nej faktiskt inte, men det var något man kunde beställa från telefonen, antingen Uber eller Bolt, det var i alla fall inte Stockholmstaxi. Det var* [redacted] *som beställde och betalade den, jag kan inte beställa taxi via min telefon eftersom jag inte har något Bank-ID* .

Ali ombeds berätta om vad de skulle göra i Kallhäll. Han svarar, *han ([redacted] skulle göra ett ärende som gjorde att jag fick vänta i en trädgård och han gick och väntade vid en port. Där träffade han två unga grabbar som kom ut ifrån porten.* Ali tillfrågas om [redacted] för honom nämnt något om vad han skulle göra i Kallhäll. Ali svarar, *han sa något om det och om jag kommer ihåg rätt så var det något om tejp, tejprulle, silvertejp tror jag.* Ali tillfrågas om vad [redacted] skulle göra med tejpen. Han svarar, *lämna över den till någon där.*

Ali tillfrågas om hur länge [redacted] var borta. Han svarar, *han var inte borta länge, men han fick vänta länge, cirka 15–20 minuter.* Ali tillfrågas om var han befann sig då. Han svarar, *jag var då i trädgården, jag satt i en solstol i trä som*

fanns där. Ali tillfrågas om han såg killarna som [redacted] träffade. Han svarar, *nej, jag såg bara en arm som stack ut genom porten som* [redacted] *gick in i och efter max två minuter kom han ut igen.*

Ali tillfrågas om vad som hände efter att [redacted] kommit ut från porten. Han svarar, [redacted] *beställde en ny taxi, en Uber eller Bolt.* Ali tillfrågas om vart de åkte med den taxin. Han svarar, *direkt hem till mig.* Ali tillfrågas om de stannade någonstans på vägen. Han svarar, *nej, den där händelsen kommer jag ihåg ganska bra, vi åkte direkt hem till mig på Minuthandlarvägen 1 i Årstaberg* .

Ali ombeds berätta vad som hände när de kom till Årstaberg. Han svarar, *vi gick hem till mig, satt och pratade och lyssnade till musik. Han (*[redacted] *satt och lekte med sin telefon och jag med min i några timmar utan att prata med varandra*. Ali tillfrågas om det var så att [redacted] var med upp till hans lägenhet. Han svarar, *okej, han har varit hos mig två gånger, den gången han blev vräkt, det är inte denna gången. Den här aktuella dagen, tror jag att han stannade hos mig en timma, sen drog han. Den dagen som jag pratade om tidigare, då vi satt och lekte med våra telefoner, då sov han hos mig två nätter. Den dagen vi åkte från Kallhäll, då stannade han bara en timma, sen drog han.* Ali tillfrågas om han vet vart [redacted] åkte då. Han svarar, *jag tror han åkte hem till sig, jag vet inte, nu blir jag osäker.*

Ali informeras om taxichaufförен som körde dem från Kallhäll till Årstaberg i förhör berättat att han körde till Årstaberg, stannade där och en kvinna kom och möte upp Ali. Ali säger spontant, *ja, det stämmer bra. Den gången stannade han inte länge. Han var där i bara några minuter.* Ali tillfrågas om han vet vart [redacted] då åkte. Han svarar, *jag vet inte, jag vet bara att han ville åka iväg och att han hade bråttom, inte bråttom, men han ville inte stanna.*

Ali informeras om att de nu i förhöret ska återgå till det tillfälle när han och [redacted] kommer till Kallhäll. Ali förevisas på mobiltelefon en kartbild från Google Maps Satellit, förhörsbilaga 1.

På den kartbild som förvisas för [redacted] är en väldigt stor byggnad, Dahl Center Järfälla, en tydlig referenspunkt.

Ali ombeds att på kartan peka ut var taxin de åkt från Lidl stannade. Han pekar ut en plats på Termovägen och berättar, *därifrån gick vi in på en innergård. På innergården fanns det två stolar och jag satt mig i en av dem.* Ali pekar ut stolarna som syns på kartan. Ali berättar vidare, han ([redacted] gick fram till två portar. En av portarna är enligt kartbilden nummer 42 på Termovägen.

Alis utpekanden på kartbilden markeras på kartan och redovisas som förhörsbilaga 1.

Ali berättar vidare, *han ([redacted] gick inte in i porten 42, han gick in i porten till ett cykelförråd eller liknande något liknande rum. Jag låg här,* Ali pekar på kartan, *och när jag kollade till höger, så såg jag [redacted] Eftersom han fick vänta länge hade jag koll på honom. Jag såg när han gick in i en av de där portarna i det där hörnet.*

Ali tillfråga om det vid tillfället var några andra personer ute på gården. Han svarar, *nej, inte förutom familjer och småbarn som lekte på lekplatsen.*

Ali påminns om att han tidigare i förhöret uppgav att han såg en hand sticka ut från porten som [redacted] gick in i. Han säger spontant, *ja, det var vid nummer 42, inte porten till lägenheterna.* Ali tillfrågas om det var porten till det han tror är ett cykelrum. Han svarar, *ja.*

Ali tillfrågas om hur [redacted] betedde sig efter att han kom ut från cykelrummet. Han svarar, *han var glad och sa att han var klar, han sa att det var dags at åka vidare. Vi gick därifrån och ut genom den andra utgången, ut på vägen till en busshållplats där taxin vi skulle åka med stannade och plockade upp oss.*

Ali tillfrågas vart åkte med taxin. Han svarar, *Årstaberg*. Ali tillfrågas om de stannade någonstans på vägen till Årstaberg, om de plockade upp någon ytterligare i taxin. Han svarar, *nej, det är jag säker på.*

Ali tillfrågas om han och [redacted] fortsatte att vara arbetskamrater efter den aktuella dagen, den 27 juli. Han svarar, *ja, han var fortfarande anställd, han hade ännu inte fått sparken.* Ali tillfrågas om [redacted] efteråt har berättat om något som kan ha kopplingar till varför han åkte till Kallhäll. Han svarar, *nej, han sa bara att han hade ett snabbt ärende. Att vi skulle fixa det och att vi seden skulle åka hem till mig.*

Ali tillfrågas om när han senast träffade [redacted] Han svarar, *det var den dagen då han blev vräkt och han skulle då komma hem till mig för att sova över där. Han var hemma hos mig i två dagar. Han kom till mig en fredag, polisen gjorde husrannsakan på jobbet under helgen, det är vad jag kommer ihåg.* Ali tillfråga om det var någon gång under hösten 2023. Han svarar, *det stämmer, det var på hösten.* Ali tillfrågas om [redacted] efter att de var i Kallhäll och [redacted] lämnade en tejprulle till någon där, har pratat om något speciellt som har hänt. Ali svarar, *nej, för på jobbet pratar jag inte så mycket med kollegorna.* Ali tillfrågas om han och [redacted] fortsatte att träffas på fritiden. Han svarar, *ja, och då även med andra kollegor, vi brukade åka iväg till Lillsjön för att sola och bada. Vi festade också en gång, alla kollegor tillsammans och då var även [redacted] med.*

Ali informeras om att den aktuella förundersökning gäller bortrövandet av en ung kille som senare anträffades död i ett område som heter Hällkana. Ali säger spontant, *no way*. Ali tillfrågas om han har hört talas om händelsen. Han svarar, *nej, jag har hört från andra att en ung grabb hittats i någon skog, det var också*

med på nyheterna och på internet. Ali tillfrågas om han och [redacted] har pratat om det någon gång. Han svarar, *nej.* Ali informeras om att [redacted] inte är misstänkt för att ha något att göra med bortrövandet och dödandet av den unga killen, men att de personer som [redacted] träffade på Termovägen i Kallhäll kanske kan ha något med det att göra. Ali tillfråga om det är något som [redacted] har pratat. Han svarar, *nej, faktiskt inte*.

Ali förevisas en kartbild, på Google Maps Satellit, över området Termovägen. Ali ombeds peka ut var taxin som de åkte från Kungsängen till Kallhäll stannade och släppte av dem i Kallhäll. Han pekar på en plats på Termovägen mitt emot Dahl Center, se markeringar på förhörsbilaga 1.

Ali säger, *det var vid en busshållplats.* Förhörsledaren konstaterar att enligt kartan framgår att närmsta busshållplatser ligger i korsningen Ulvsättragränd och Termovägen. Ali förevisas busshållplatserna på kartan. Han säger spontant, *nej, de ligger för långt bort.* Han pekar istället på en plats på Termovägen och säger, *där måste det vara, där blev vi först avsläppta och sedan blev även upplockade på samma ställe*.

Ali påminns om han tidigare i förhöret uppgav att det var en tejp. Ali säger spontant, *vad jag kommer ihåg, att när han ([redacted] var där, så frågade jag vad han lämnat, vad är grejen, vilka är dom. Då svarade [redacted] förvånat, silvertejp kunde väl dom ha köpt själva var som helst. Det var tejp, det är inte säkert att det var silvertejp.* Ali tillfrågas om han såg tejpen. Han svarar, *nej. Jag vet att [redacted] var inblandad med fel folk.*

Ali tillfrågas om han och [redacted] har gjort liknande resor tidigare, resor från Lidl till Kallhäll. Han svarar, *nej, det var bara den gången, det är jag säker på.*

Ali påminns om han tidigare i förhöret uppgav att han och [redacted] först åkte taxi från Lidl i Kungsängen till Kallhäll och att de därefter åkte i ny taxi från Kallhäll till Årstaberg, samt att de under taxiresan från Kallhäll till Årstaberg inte stannade till någonstans på vägen för att träffa eller plockade upp någon person i taxin. Han säger spontant, *någon person? Nej, nej. Vad jag kommer ihåg i alla fall, det var bara vi två. Vi hade inga gemensamma vänner, bara gemensamma kollegor*.

Ali tillfrågas om han minns vilka kläder han och [redacted] hade vid tillfället. Han svarar, *jag hade alltid märkeskläder på mig, så jag hade min svarta Armani tröja, svarta Armani jacka och svarta Legacy jeans, jag tror att jag hade mina vita Nike Jordan.* [redacted] *hade arbetskläder på sig, med loggan Euromaster.* [redacted] *våran chef äger EA Däck och Euromaster i Solna. Euromasters arbetskläder är mörkblåa med texten Euromaster i gult.*

Förhöret avslutas.

Bilaga

Förhörsbilaga 1.

Bilaga till Förhör 2024-03-11 11:20, diarienr 5000-K927299-23

Beskrivning

Bildskärmsklipp från Google Maps och satellitkarta över Termovägen i Kallhäll.

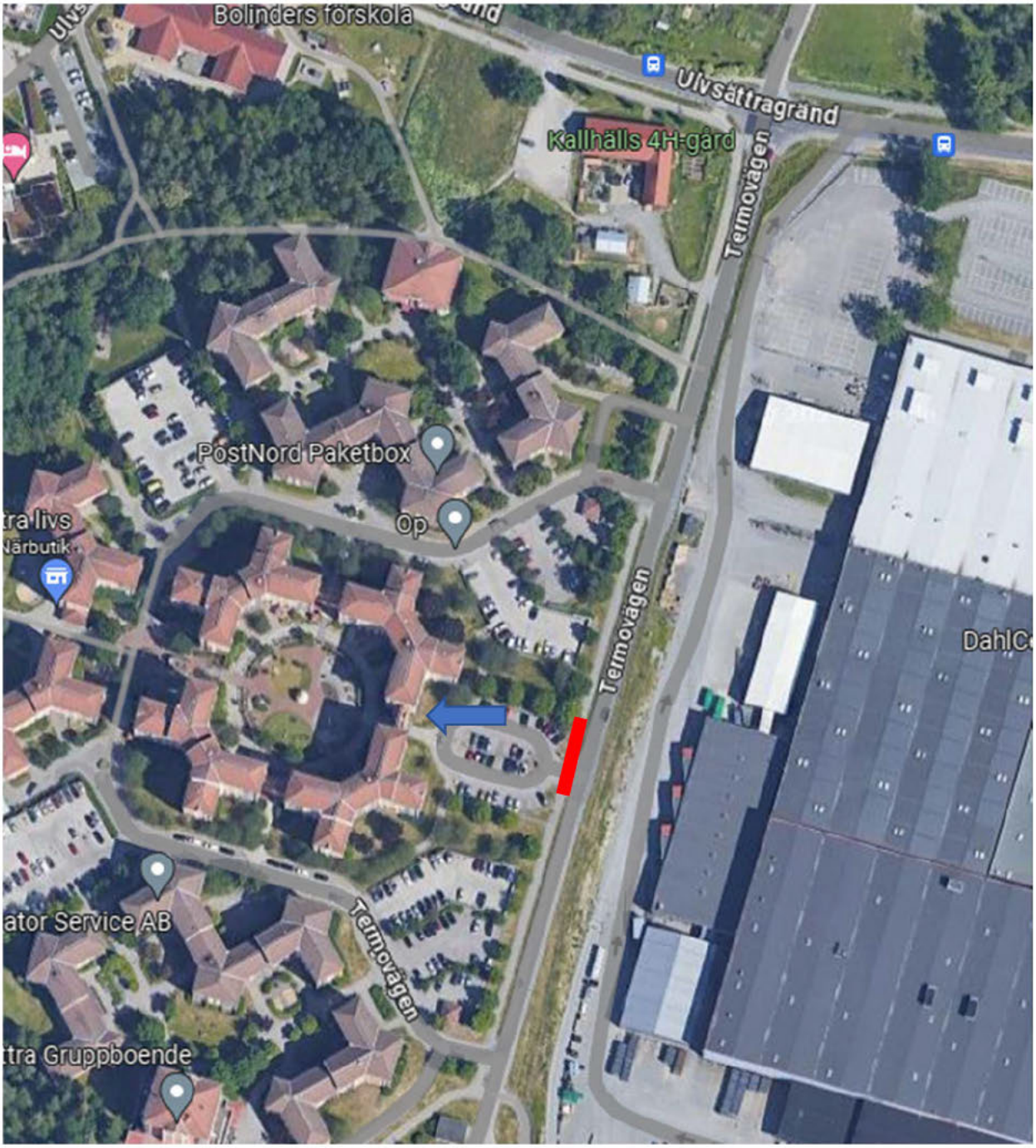

Platsen som Ali pekar ut som platsen där taxin från Lidl i Kungsängen släpper av han och [redacted] när de kommer till Kallhäll. Taxin som de därefter tar från Kallhäll till Årstaberg hämtar upp dem på ungefär samma ställe.

Efter att de släppts av taxin går Ali och [redacted] tillsammans in på innegården via portalen. När [redacted] uträttat sitt ärende går de tillsammans ut genom samma portal för att ta taxi till Årstaberg.

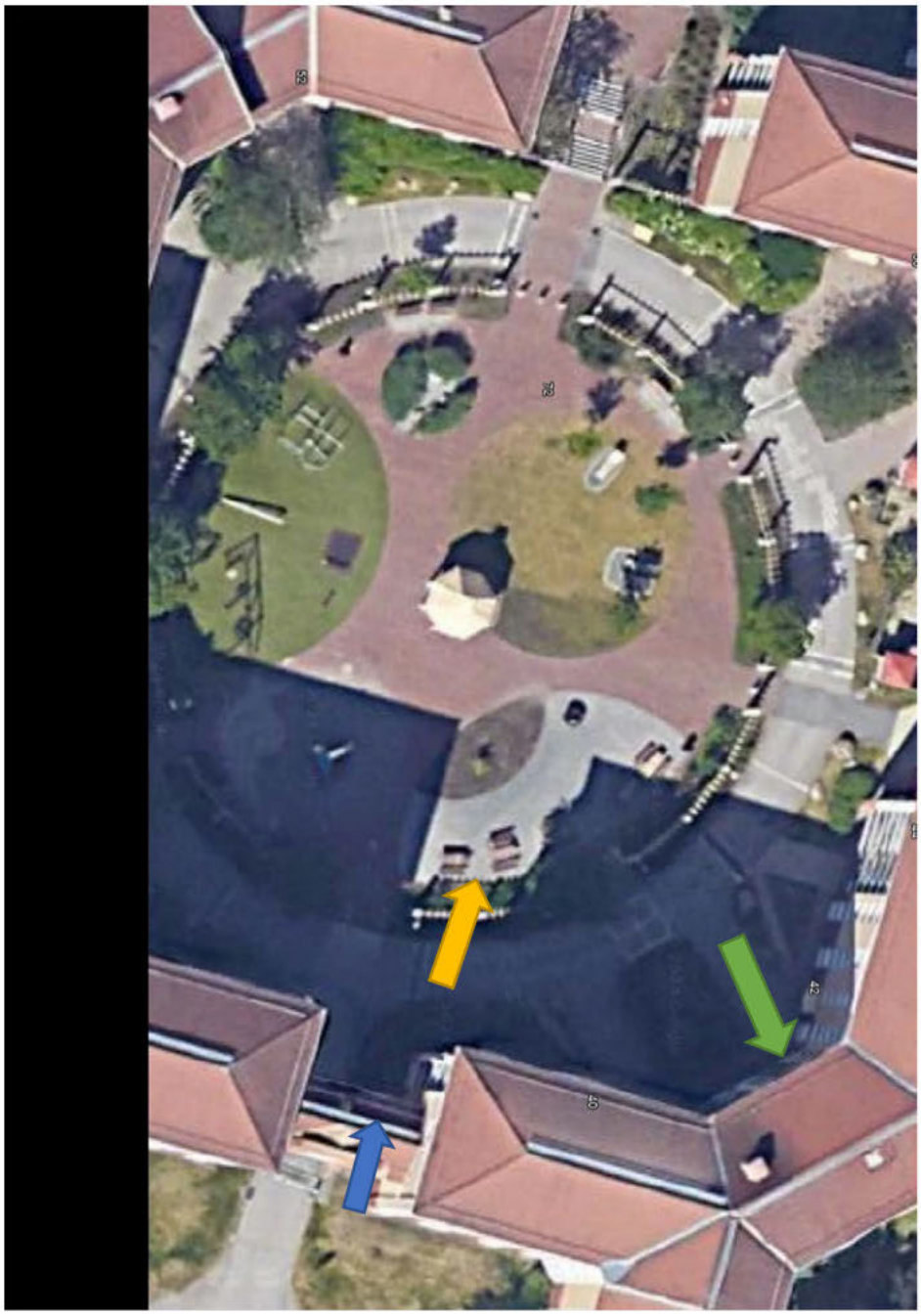

Portalen som leder in till innergården.

Ali går fram till en av de två ”solstolarna” i trä. Han sätter sig där och väntar på att [redacted] ska bli klar.

Porten till cykelrummet dit [redacted] går för att efter att ha väntat en stund, släpps in genom.

Polisen

Förhör

Förhör 1 Sammanfattning

Signerat av

Signerat datum

Enhet
Region Stockholm, Grova brott 1 Rgn Sthlm

Diarienr
5000-K927299-23

Hörd person
[redacted]Adele

Personnummer

Den hörde är	ID Styrkt	Sätt	Ställning till misstänkt - målsägande - vittne
Vittne	Ja	NID	

Tolk

Språk

Anledning till förhör / Misstankar som misstänkt har underrättats om
Mord, Fullbordat

Underrättad om misstanke

Ytterligare information om anledning till förhör
Hörs med anledning av ett grovt brott.

Underrättad om 12 § FUK

Underrättad om rätt till försvarare

Godtar försvarare/biträde som rätten förordnar

Försvarare/biträde närvarande

Försvarare/biträde önskas

Förhörsledare	Förhörsdatum	Förhör påbörjat	Förhör avslutat
Elsa Karlsson	2023-10-05	08:43	10:06

Förhörsplats	Typ av förhör	Förhörssätt
Förhörscentrum, Kungsholmen	RB 23:6	Videobandsförhör

Förhörsvittne

Utskrivet av
E.KA

Involverad personal	Funktion
Lovisa Wennerholm	Biträdande förhörsledare

Berättelse

Förhöret är inspelat med ljud och bild och finns arkiverat i sin helhet i FILIP. Sammanfattningen har dokumenterats efter den inspelade ljudfilen och förhöret.

Adele får information om att anledningen till förhöret är att polisen utreder ett mord på en 14-årig kille som försvann 27 juli och som hittades mördad i Bro i mitten av augusti. Hon tillfrågas vad hon vet om det. Adele tror att hon har läst om det på brottsplats Stockholm och att han hittades i skogen av en svampplockare. Hon berättar att de har pratat om det i skolan och att situationen i samhället är mycket värre idag än för 2–3 år sedan, att det är fler barn involverade. Hon har pratat om det lite hemma då hon har yngre syskon. Hon har börjat gå en annan väg när hon ser ett större killgäng med tanke på samhällsutvecklingen.

Mobiltelefon, sociala medier mm.

Adele berättar att hon har haft sitt telefonnummer i cirka sex år, hon har inte haft något annat telefonnummer under den här perioden. Hon har inte heller haft något kontantkort med ett annat nummer någon gång. Det händer ibland att hon lånar ut sin mobil till tjejkompisar som hon umgås med dagligen. Om hon lånar ut den är det för att de ska ringa sin mamma, pappa eller syster, hon lånar inte ut den i några andra sammanhang. Hon brukar låna ut telefonen till tjejkompisen som hon umgås mycket med, kompisen heter Chocorani men kallas för Choco.

Adele tillfrågas om hon själv har något smeknamn, det har hon inte.

Ingen annan har ägt telefonen innan Adele, den var helt ny när hon fick den, det har inte suttit något annat SIM-kort i telefonen. Hennes pappa har köpt telefonen till henne och hon har haft den i cirka 2–3 månader, hon började använda den någon gång efter midsommar. Adele har inte återställt telefonen någon gång. Hon kanske har raderat någon bild då hon ofta tar skärmdumpar.

Adele använder sig av Instagram, Facebook, Snapchat och TikTok. På både Instagram och Snapchat är hennes användarnamn "adelllleeesss". Instagramnamnet ändrade Adele för något år sedan. Hon har också Signal, vilket är kopplat till hennes telefonnummer. Där heter hon "Frugan". Hon använder Signal sällan, "någon gång per två veckor". Adele vet inte varför hon har Signal. Hon har inte kontakt med någon på Signal, hon skriver inte med någon där. Hon säger att hon har haft kontakt med folk förut men nu använder hon inte appen, hon kollar bara. Adele vet inte vilka hon har haft kontakt med där och säger att det var så längesen hon skrev med någon via Signal. Hon har alltid hetat "Frugan" på Signal.

Wilma [redacted]

Adele berättar att de är bra vänner och har känt varandra i 4–5 år. De lärde känna varandra när de var yngre, de har hängt mycket på en fritidsgård och umgås i perioder. Adele beskriver det som att de har intensiva perioder när de umgås och att det finns perioder då de inte pratar så mycket. De lärde känna varandra genom gemensamma vänner och har sedan dess hållit kontakten. De intensiva perioderna kan vara under 3–4 månader och sedan går det över till en period då de inte hörs lika ofta. Sommaren har exempelvis varit en sådan intensiv period. Senaste gången de träffades var i slutet av augusti.

När de umgås brukar de för det mesta prata om killar och snacka skit om andra vänner, och om vad de ska äta. För det mesta är det vanligt tjejsnack. De har inte haft något uppehåll under sommaren då de inte har hörts alls, de har träffats regelbundet under hela sommaren. Oftast hörs de på Snapchat eller ringer tillvarandra. Det är vanligare att de hörs på Snapchat än smsar varandra, om de smsar varandra är det mer för att be den andra att ringa. Adele minns inte att hon har haft kontakt med Wilma på Signal.

Adele får information om att hon finns med bland Wilmas kontakter på Signal och att hon där finns med under användarnamnet "Frugan" och att man inte kommer i kontakt med folk där per automatik bara för att man är vänner i verkliga livet. Adele säger att de är vänner privat och att de inte pratar så mycket på Signal, de pratar när de ses, på Snapchat eller över telefon. Hon tror att de kan ha haft kontakt någon gång på Signal. Hon vet inte vad Wilma heter på Signal, det är inget hon har memorerat.

Adele tillfrågas om hur hon håller koll på vilka personerna är hon pratar med på Signal, då det ibland kan vara så att man heter något annat än sitt verkliga namn på Signal. Adele säger att hon inte brukar prata med folk där, att hon inte memorerar Wilmas användarnamn på exempelvis Snapchat eller Instagram. Hon tillägger sedan att hon vet vad hon heter där men att hon inte vet hennes användarnamn.

Adele tillfrågas igen vad Wilma heter på Signal då man endast har ett namn där och inte visningsnamn eller användarnamn, hon svarar då att hon inte minns att hon har pratat med Wilma där och att hon inte vet hur hon ska svara på frågan.

Termovägen

Adele berättar att hon bara är på Termovägen i Kallhäll om hon är hemma hos Wilma och att hon inte känner några andra som bor där. Hur ofta hon är där beror helt på hur mycket hon och Wilma umgås, om de har en intensiv period kan hon vara där mycket mer än annars. Det beror också på om Adele har lov eller skola och hur hennes vardag ser ut. Om hon har lov är hon där några dagar i veckan och om hon har skola ses de mer på helgen. Adele känner ingen annan på Termovägen och säger att hon inte har haft kontakt med någon annan som bor där.

Adele tillfrågas om att hon bor på [redacted] i Bro och hur det är att bo där. Hon säger att det är lite oroligt och hon försöker att inte vara ute jättesent. När hon har jobbat kommer hon hem lite senare och går raka vägen hem efter att hon kommer hem med bussen. Hon har tre minuters gångväg från busshållplatsen, hållplatsen heter [redacted].

Adele tillfrågas hur ofta hon var på Termovägen i somras och säger att hon inte var där varje dag men en att hon var där mycket, "betydligt mer än när jag går i skolan", kanske fem gånger i veckan. Om Wilma och Adele är på Termovägen är de hemma hos Wilma eller är ute med hennes hundar i hundrastgården, de brukar sitta där om det är fint väder. Adele har inte lärt känna någon annan vid dessa tillfällen.

Adele tillfrågas om Wilma känner några andra på Termovägen och svarar att "känner och känner, de är väl grannar liksom". Hon säger att det inte är några som de har umgåtts med så Adele tror inte att det är några andra personer som Wilma känner så bra som bor i området. Hon tillägger att de kanske är några som Wilma har gått i samma skola med när hon var yngre men att det inte är några de har umgåtts med tillsammans, Adele har i vilket fall inte umgåtts med några andra där tillsammans med Wilma. Hon tillägger att om man är bra vänner brukar man komma i kontakt med varandras nära vänner och att det inte har varit så under sommaren. Då de har umgåtts mycket i sommar tänker Adele att hon borde träffat på dessa personer i så fall.

Adele tillfrågas vilka det är som Wilma kan känna på Termovägen och säger att en av dem har barn med en annan tjejkompis till henne, hon vet vem det är men det är ingen hon gillar då han har varit elak mot en annan tjejkompis. Adele vet inte vad han heter då hon kallar honom för "den där", men hon vet att han bor på Termovägen eller där i närheten. Tjejen han har barn med heter Beyoncé. Adele och hon är vänner men de var bättre vänner för några år sedan.

Adele och Wilmas umgängeskrets

Adele tillfrågas vilka hon och Wilma brukar umgås med tillsammans och svarar att de oftast umgås själva. Om det är några fler med brukar Tindra vara med, Adele har lärt känna henne genom Wilma. Tindra har en pojkvän, Adele vet inte vad han heter. Det kan ha hänt att det har varit andra personer med någon mer gång men det är mer om de ska gå ut. Adele berättar om ett tillfälle under sommaren när hon och Wilma skulle gå ut och klubba och att det då var med två andra tjejer. En tjej hette Lydia och den andra tjejen har hon bara träffat 2–3 gånger, Adele minns därför inte namnet på henne. Den gången skulle de till Södra Teatern, Lydia och Wilma gick in medan Adele och den andra tjejen åkte till Medborgarplatsen och stannade sedan kvar där då klockan blev mycket. Detta ska ha varit i slutet av juli, eventuellt runt löning den 25 juli.

Beyoncé

Adele berättar att de var bra vänner för 2–4 år, nu hörs de mer oregelbundet, de hörs när någon fyller år eller om Beyoncé lägger ut något på sitt barn så kanske Adele kommenterar något. Adele och Beyoncé är lika gamla. De lärde känna varandra genom gemensamma

vänner runt 2019. Adele tror att Beyoncé bor i Vällingby om hon inte har flyttat.

De träffades senast i juni, Beyoncé hade då bråkat med sin pojkvän och han ska då ha haft hennes nycklar och vägrat lämna tillbaka dem. Beyoncé ska då ha bett Adele om hjälp. De åkte till Kallhäll för att försöka få tillbaka nycklarna, Beyoncé fick inte sina nycklar och de ska sedan ha åkt hem. Innan de åkte hem pratade de en stund med Wilma. Adele berättar att Beyoncés pojkvän är lite tjafsigare mot Beyoncé men om någon annan säger till honom lyssnar han lite mer, det var därför hon bad Adele följa med. Adele ska ha sagt till honom att ge nycklarna till Beyoncé men han ska då ha åkt iväg. Vid det här tillfället var det hon, Wilma och Beyoncé som var med. Adele minns inte vad Beyoncés pojkvän heter, det är ingen person hon vill lära känna då hon inte tycker att han beter sig så bra, de har inte varandra på sociala medier. Den enda kopplingen de har är att han har varit tillsammans med Beyoncé. Adele berättar att Beyoncé säkert har nämnt hans namn någon gång men att han aldrig har varit märkvärdig för henne och att hans namn inte är något hon har tänkt på.

Adele tillfrågas om hon känner igen namnet Ali [redacted] och informeras om att det är namnet på Beyoncés pojkvän, hon svarar att hon inte känner igen det namnet.

Den 27 juli, "Nyckeldagen"

Förhörsledaren repeterar att Adele säger att händelsen med nyckeln ska ha varit i slutet av juni, efter midsommar. Hon informeras även om att den 25 juli är en tisdag, dagen då hon ska ha varit ute och klubbat med Wilma, Lydia och en annan tjej. Adele svarar att det kanske var helgen innan eller efter det som de var ute.

Adele tillfrågas sedan om torsdag den 27 juli och att hon i så fall ska ha varit ute och klubbat helgen innan eller efter det, hon tillfrågas om vad hon gjorde den 27 juli och om hon var på Termovägen aktuellt datum. Adele minns inte vad hon gjorde då det var ett tag sedan, men svarar att det är mycket möjligt att hon var på Termovägen den dagen då hon var mycket med Wilma i somras. Hon säger att inte tror att hon har varit med Beyoncé på Termovägen i slutet av juli.

Adele får information om att hon torsdag den 27 juli kl. 18:54 skriver ett sms till Ali [redacted] "du skulle hämta mina nycklar". Hon ombeds berätta om den här dagen igen. Adele svarar att hon trodde det var i juni men att det tydligen var i juli. Hon berättar att hon inte tänkte på att hon hade smsat Ali när hon pratade om nyckelhändelsen tidigare. Adele berättar att Beyoncé ringde henne under dagen vid kanske kl. 14-15 angående att att Ali har Beyoncés nycklar. Adele ska då ha sagt att Beyoncé skulle gå och ta tillbaka dem men Beyoncé svarar att han inte lyssnar på henne. De bestämmer då att de ska mötas upp på Kallhäll station för att sedan gå till Termovägen. När de kom dit såg de Ali, men han ska sedan åkt iväg. Beyoncé och Adele gick därför upp mot innergården för att träffa Wilma. De tog en cigg tillsammans när de träffades, Adele ska då ha sett Ali igen och sagt till honom att ge tillbaka nycklarna, Ali svarade inte och åkte iväg igen. Då han inte kom tillbaka på ett tag så gick Adele, Wilma och Beyoncé och satte sig på några bänkar utanför kiosken vid lekplatsen.

Adele berättar att hon smsar till Ali då Beyoncé ber henne göra det. Adele tror att Ali hade blockat Beyoncé så Adele gav sin telefon till henne så att hon kunde skriva in hans telefonnummer. Adele och Beyoncé mötte upp Wilma utanför hennes port då Wilma var hemma i sin lägenhet när de kom till Termovägen. De hade varit på Termovägen i cirka en timme innan hon skickade smset till Ali om nycklarna *(från ca kl. 17:54 förhörsledarens anm.)*. De var utomhus hela tiden och de var aldrig uppe i Wilmas lägenhet, de mötte Wilma vid hennes port.

Adele tillfrågas om hon såg några andra i närheten och hon berättar att det var barnfamiljer i parken i mitten men att det inte var något annat hon lade märke till. Det var bara hon, Beyoncé och Wilma som umgicks den här dagen, de umgicks inte med några andra. Adele reagerade inte heller på något annat när de satt på bänkarna då man sitter med ryggen mot kiosken. Adele tror inte att de träffade några andra den dagen. De stod och pratade om nyckeln och tog en cigg tillsammans, därefter gick de ner till bänkarna. Adele tillägger sedan att det var ytterligare en tjej hon träffade, att Beyoncé var med en annan tjej när hon mötte upp henne på stationen, den här tjejen gick med dem till Termovägen för att ta en cigg för att sedan gå hem. Tjejen satt inte med dem och hängde. Adele tillfrågas om det var Tindra, det var det inte, Adele vet inte namnet på den tjejen. Adele minns inte om Wilma träffade på några andra den dagen. Beyoncé fick aldrig nycklarna när hon var där, hon och Beyoncé åkte sedan från Termovägen tillsammans.

Adele får återberättat för sig att hon skickar smset till Ali kl. 18:54 och att hon då har varit på Termovägen en timme innan hon skickar smset. Hon tillfrågas om de kom dit runt kl. 18:00 samt om de väntade utanför Wilmas port för att möta upp henne där och att de sedan gick direkt till kiosken. Adele svarar att de tog en cigg utanför Wilmas port, att de stod där och pratade om nyckelsituationen och att de sedan gick till bänkarna, där ska de ha suttit ett tag. Adele berättar att Beyoncé ringer till Ali från hennes telefon och att smset skickas efter först efter det, de gick från området 30–40 minuter efter att smset skickades. Hon tillägger att Wilma hälsade på någon utanför kiosken men att Adele antog att det var en granne, det var inget hon reflekterade över. Adele satt hela tiden med ryggen mot kiosken, men Wilma hade med sig sina hundar så hon stod upp. Det var mycket småbarn, barnfamiljer och ungdomar i området.

Adele tillfrågas igen om när hon såg Ali. Hon berättar att de såg Ali åka förbi på en elsparkcykel och att det var precis när de kom till Termovägen, strax efter kl. 18:00. En stund senare, cirka 10 minuter innan hon skickar smset ser de hur Ali sätter sig i en bil och åker därifrån. Efter de gick de ner till bänkarna från Wilmas port *(enligt utsaga ungefär vi kl. 18:45 förhörsledarens anm.).* Adele vet inte vilka Ali var med den här dagen, han åkte runt själv på en elsparkcykel, men när han hoppade in i bilen såg hon att de satt andra i bilen, hon vet inte vilka eller hur många de var. Bilen stod utanför Termovägen 50, den stod med bakluckan mot dem och fronten mot trappan ned mot kiosken. Det var en vit Volvo, inte jättegammal och inte jätteny. Vid det här tillfället stod Adele, Beyoncé och Wilma vid Wilmas port. Hon såg inga andra kliva in i bilen. Ali lämnade elsparkcykeln, det var en privat sådan och ingen man låser upp med en app.

Adele tillfrågas om hon har rökt inomhus med Wilma någon gång, de har aldrig rökt inomhus. De har heller aldrig rökt i ett förråd och hon har inte varit i något förråd på Termovägen.

Salan Salar [redacted]

Adele vet vem Salan är och berättar att han bor i Wilmas port. Hon har sprungit på honom på Termovägen här och där, men det är ingen hon hälsar på eller någon som hon och Wilma har umgåtts med. Hon vet inte om Wilma och Salan träffas ofta, hon säger att de hälsar om de stöter på varandra, frågar hur läget är och att han har frågat Wilma om cigg. Adele är inte av uppfattningen att Wilma och Salan är kompisar. Adele såg inte till Salan den 27 juli.

Michaela [redacted]

Adele berättar att hon och Michael är vänner och att de lärde känna varandra genom Wilma.

De träffades för andra gången på midsommar i år och därefter har de umgåtts mer och mer. De träffas på helgerna eller någon gång i veckan. De pratar mycket på Facetime, Snapchat eller över telefon. Adele säger att hon inte minns om hon har pratat med Michaela över Signal då hon inte har pratat med så många där.

Adele berättar att Michaela hade ytterligare någon fest i somras, men det var innan midsommar och innan de blev vänner. Adele kände ingen utöver Wilma på midsommarfesten, det var något killgäng där, men hon kände ingen av dem. Hon träffade inte någon som hette [redacted] på festen.

[redacted] Hedman Johansson

Adele känner ingen som heter så.

"rr"

Adele tillfrågas om när hon i sms har omnämnt "rr, Serena och Blair" till Wilma och tillfrågas om vilka dessa är. Adele berättar att rr är en kille som hon hade en flört med under sommaren, rr är hans namn på Instagram och Snapchat. Han spelar fotboll i Spanien, de umgicks mycket i somras. Serena och Blair är kusiner till varandra, de umgicks i samma grupp som Beyoncé när Adele lärde känna henne. De kallas så då den ena börjar på S och den andra på B, och eftersom de nyligen har kollat på Gossip Girl fick de dessa smeknamn. Hon vet inte vad de heter egentligen. Hon träffade ingen av dem på festen hos Michaela i somras.

Adele har haft rr på Snpachat men berättar att de nu har tagit bort varandra då de hade en dispyt under sommaren, dock har de varandra på Instagram fortfarande. När de hade varandra på Snapchat hette han rr där. Adele berättar att han heter Rickard egentligen, hon minns inte vad han heter i efternamn. Hon har kanske honom i telefonens kontaktlista, i så fall heter han Rickard eller rr där.

Adele och rr lärde känna varandra genom att de började följa varandra på Instagram och att de sedan fortsatte att prata på Snapchat. De hade träffats innan han började följa henne på Instagram, hon följde då honom tillbaka. Efter det hade han frågat om hon ville komma hem till honom, vilket hon gjorde. De träffades i början av sommaren för första gången, i början av juni. Han bodde då i Djursholm, men har nu flyttat. Adele har varit hemma hos honom två gånger. För att ta sig dit berättar hon att hon tog bussen till Mörby Centrum från Jakobsberg, därefter åkte hon till Danderyds sjukhus för att byta buss till Djursholm, hon tror att det var buss 601 eller 605. Hon gick av vid Djursholms centrum eller på torget. Första gången hämtade han henne på en moped, då åkte det fram och tillbaka tills de kom fram. Andra gången gick hon förbi en privat tandvård och en restaurang, på en väg mellan två hus, därefter en tog hon vanlig väg i ett husområde. Sedan gick hon rakt upp för en liten backe, sedan svängde hon, gick rakt, svängde igen och sedan rakt igen.

Adele berättar att hon var i Djursholm för två veckor sedan med anledning av att hon jobbar där. Hon jobbar på en padelklubb.

Hon berättar att rr och hon är lika gamla och att han spelar fotboll i Spanien. Adele vet inte vilket lag han spelar i, utan vet bara att han var hemma över sommaren då han hade lov från sin fotbollsskola. Rr pratar flytande svenska.

Adele tillfrågas om att Wilma måste känna till rr, Serena och Blair då Adele skriver om dem till henne. Hon svarar att hon har berättar om rr för Wilma och att hon och Wilma har varit ute med dem på en bar vid Medborgarplatsen en gång. Wilma känner Serena och Blair sedan

tidigare från när det gick i samma skola i Jakobsberg när Wilma bodde där. Hon tillägger att Wilma säkert vet deras riktiga namn.

Adele tillfrågas om vilken bar de var på och vilka hon var med den kvällen. Hon vet inte vad det var för bar men att de ska ha varit där i juli, kanske augusti. Det var hon, Wilma, rr och några av hans kompisar.

Polisen

Förhör

Förhör 2 Dialog

Signerat av

Signerat datum

Enhet
Region Stockholm, Grova brott 1 Rgn Sthlm

Diarienr
5000-K927299-23

Hörd person
[redacted] Adele

Personnummer

Den hörde är
Vittne

ID Styrkt
Nej

Ställning till misstänkt - målsägande - vittne

Tolk

Språk

Ytterligare information om anledning till förhör
Hörs ang. sina kontakter med [redacted] Johansson

Underrättad om misstanke

Underrättad om 12 § FUK

Underrättad om rätt till försvarare

Godtar försvarare/biträde som rätten förordnar

Försvarare/biträde närvarande

Försvarare/biträde önskas

Förhörsledare
John Bäckström

Förhörsdatum
2024-09-12

Förhör påbörjat
12:07

Förhör avslutat
13:05

Förhörsplats
Förhörscentrum Norrmalm

Typ av förhör
RB 23:6

Förhörssätt
Ljudbandsförhör

Förhörsvittne

Utskrivet av

Involverad personal
Mona Kaati

Funktion
Biträdande förhörsledare

Berättelse

FL1: Förhörsledare John Bäckström
FL2: Bitr. förhörsledare Mona Kaati
AJ: Vittne Adele [redacted]

FL2: Då startar vi förhöret 12.07 med Adele [redacted]. Säger man Adele eller Adel?

AJ: Adele. Men många säger Adel.

FL1: Du får rätta mig om jag säger fel.

AJ: Ja.

FL1: Du har ju blivit förhörd tidigare i det här ärendet. Och vad vet du om själva händelsen nu såhär när det gått flera månader?

AJ: Det är väl mest det jag har sett. Jag följer Brottsplats Stockholm på Instagram. För mycket där. Under första förhöret förstod jag inte jättemycket. För jag var där med Beyonce då. För att hämta ett par nycklar. Så då förstod jag ingenting. Sen nu efterhand har jag väl förstått varför man tog in mig också. Det har jag förstått. Men jag vet väl inte så mycket mer än det de har skrivit på Instagram.

FL1: Vad har de skrivit på Instagram då?

AJ: Det är ju att de hittade han där på Termovägen. Och sen att det var en annan kille som försvann samma tid ungefär, men han hittades på andra sidan Stockholm någonstans. Och det är ju typ det. Och sen har jag väl sett lite spekulationer på TikTok men. TikTok är väl inte en så trovärdig källa. Så det har jag inte lagt så där jättemycket vikt i.

FL1: Du är ju kompis med Wilma. Har du pratat någonting med henne?

AJ: Vi slutade vara vänner igår. Men vi har pratat innan det. Lite grann, med numret.

FL1: Slutar ni vara vänner? Det hör ju inte till det här ärendet kanske att göra. Hon är också involverad i ett förhör flera gånger. Vad har ni pratat om det här?

AJ: Om det här? Vi har inte pratat så mycket om det här. Vi har pratat om när hon satt häktad. Och att jag kan tänka mig att det var jobbigt för henne psykiskt. Och det är väl typ det.

FL1: Har ni inte berättat någonting om vad hon har varit misstänkt för eller så?

AJ: Jo det har hon gjort, lite grann. Men vi har inte pratat så mycket om det.

FL1: Och du fick frågor om ditt förra förhör här. Om en på Snapchat som har visningsnamn eller RR. Och kommer du ihåg vad du pratade om då? Vem det var?

AJ: Ja den här fotbollskillen.

FL1: Vill du utveckla det?

AJ: Ja det var så att de hade samma snapnamn. Men just då så pratade jag. Raya dejtade den här fotbollskillen. Så om han sa RR då var det jag tänkte på i huvudet.

FL1: Kommer du ihåg vilket lag han spelade i?

AJ: Nej. Det är jag inte. Han spelade i Spanien men hade kommit hem över sommaren för att träffa familj och så. Och sen träffades vi på en utekväll. Och sen började vi prata. Sen började vi träffas. Och sen skulle han åka tillbaka till Spanien men jag tror han har stannat i Sverige. Men vi har ingen kontakt idag.

FL1: Hur gammal är han?

AJ: Han är 04 som jag.

FL1: Då är han 20.

AJ: Ja eller han ska bli 20 i alla fall.

FL1: Han måste vara ganska duktig i fotboll om han spelar i Spanien.

AJ: Ja men det är han.

FL1: Spelade han i något ungdomslandslag eller så?

AJ: Han spelade ju inte i de här stora ligorna. Typ VM så det gör han inte. Men han tränade liksom BC-lag eller vad det heter. Så han spelade i något sånt där.

FL1: Och vad hade han för förnamn?

AJ: Ja, Rickard.

FL1: Rickard. Nu då när vi pratar om RR. Vem är det vi menar och tänker på?

AJ: Den äldre.

FL1: Och vem är det?

AJ: [redacted] som ni sa innan.

FL1: Vad heter han redan? [redacted]

AJ: Det sa du också innan så borde jag komma ihåg. [redacted] Hedman.

FL1: Och på vilket sätt kände du honom?

AJ: Vi lärde känna varandra genom Wilma.

FL1: Kan du berätta lite om honom?

AJ: Alltså han var snäll. Sen, jo jag lärde känna honom genom Wilma. Och sen började vi snapa. Sen började jag få lite känslor för han. Och sen det var typ det alltså. Vi har ju inte träffats sådär. Vi har träffats en gång. Vad annars har det varit liksom. Man har snapat liksom.

FL1: Varför träffades ni bara en gång?

AJ: För jag behövde komma hem. Jag hade varit hos Wilma. Och klockan blev mycket. Och det är inte så mycket taxis som åker till Bro. De är väldigt, väldigt dyra vet du. Och han var i närheten så han körde hem mig bara. Det var det.

FL1: Ja, men du utvecklade ändå känslor för honom?

AJ: Ja.

FL1: Men ni träffades bara en gång?

AJ: Ja.

FL1: Men kunde ni inte träffas fler gånger?

AJ: Nej. Men vi gjorde inte det. Jag vet faktiskt inte varför vi inte träffades flera gånger.

FL1: Hur mycket kontakt har ni haft?

AJ: Vi hade kontakt kanske…Under sommaren, kanske inte i juni men i juli. Kanske en del av slutet av juni där någonstans kanske. Till oktober. Sen efter det har vi inte haft någon kontakt.

FL1: Varför inte?

AJ: Man tog ju in mig, sen tog man min telefon. Och sen i det andra förhöret jag haft. I det

andra målet. Så förstod jag väl att han kanske inte är en så jättebra människa. Och det är väl ingenting jag vill omge mig runt. Om man säger så.

FL1: Nej. Men den här perioden då fram till oktober. Hur mycket kontakt har ni haft? Eller hade ni?

AJ: Alltså vi snappade ju. Kanske inte varje dag. Men kanske fem dagar i veckan i alla fall. Så vill jag nog säga.

FL1: Vad chattade ni om?

AJ: Lite olika. Det kunde vara allt från att om jag och Wilma skulle ut festa. Eller om vi skulle på hemma fest. Vad jag skulle ha på mig. Eller sådana grejer. Vad jag har gjort idag. Lite sådana grejer.

FL1: Och förutom Snapchat. Har du haft kontakt med honom på flera applikationer?

AJ: Ni tänker på Signal.

FL1: Ja.

AJ: Om vi har haft kontakt där. Vet jag inte.

FL1: Vet du inte? Ska vi gå igenom, jag har ju gått igenom din telefon och kontrollerat den. Jag har kollat det andra förhöret i det andra ärendet (K1153899-23 FLs anteckning). Så vad är det som du inte minns då?

AJ: Av vad då?

FL1: Av om ni haft kontakt. Hur ni haft kontakt och liknande.

AJ: Ja, vi har haft kontakt på Snapchat. Sen... Jag laddade ju ner Signal. Men om det är han eller så vet jag faktiskt inte.

FL1: När laddade du ner Signal?

AJ: Under sommaren, någon gång kanske juli.

FL1: Varför gjorde du det?

AJ: Helt ärligt så vet jag inte. Det skulle jag inte gjort om i dag. Men jag vet faktiskt inte. Jag var väl lite så här nykär så jag ifrågasatte väl inte så jättemycket.

FL1: Men varför laddade du ner Signal?

AJ: Jag vet faktiskt inte.

FL1: Vet du inte?

AJ: Mm.

FL1: Okej. Har du haft kontakt med någon annan på Signal? Om vi säger så här, vilka har du haft kontakt med som du chattar med på Signal?

AJ: Jag vet faktiskt inte.

FL1: Du vet inte?

AJ: Nej.

FL1: Dina kompisar?

AJ: Mina kompisar... (lång tystnad)

FL1: Kommer du ihåg vilka du har kontakt med på snapchat? Du har snapchat vilka mer kommunikationsappar har du?

AJ: Jag har sms. Sen har jag Instagram. Sen har jag... Snapchat, Instagram, ja, men det är dem.

FL1: Ja. Så, men du var lite osäker i alla fall på vem du har kontakt med. Här har vi. Du ska få se det här med först, här uppe.. Då är det 20 september förra året, då är det från användare Mudscrub till dig. Då skriver Mudscrub, skicka ditt nummer på gula. Ungefär en kvart senare så skickar du ditt nummer till [redacted] Snapchat-konto.

AJ: Mm. Ja.

FL1: Vem tänker du att du har kontakt med på Signal?

AJ: Han då, antar jag.

FL1: Antar du, eller jag tänker att, visst, det är ett år sedan. Men någonting kommer du ihåg?

AJ: Alltså, helt ärligt så kommer jag inte ihåg jättemycket för det har hänt så mycket. Men om jag skickade mitt nummer till han, så borde det ju vara han.

FL1: Ja. Kan det vara någon annan?

AJ: Kanske det, så jag vet verkligen inte.

FL1: Nej. Vilka har du haft kontakt med på Signal?

AJ: Jag kommer helt ärligt inte ihåg. Det är så länge sedan.

FL1: Ett år.

AJ: Ja.

FL1: Då ska vi se jag har från ditt förra förhör (se bilaga 2), då får du frågan, använder du appen Signal? Så svarar du, nej, det var bara med [redacted] det var bara [redacted] jag pratade med på den appen. Vad tänker du när du hör det, då?

AJ: Ja, då är det så. Det var ju närmare in på. Nu har det gått så länge. Jag har inte tänkt så mycket på det här. Alltså överlag, liksom, så att...

FL1: Okej, du har ändå blivit delgiven misstankar om ganska grova brotten ändå. Har du inte funderat kring vad det är som har hänt då?

AJ: Det var väl kanske mer då i början efter förra förhöret, ja första då. Men efter det så har jag faktiskt inte gjort det för det har varit så mycket annat.

FL1: Ja. Vad har det varit för mycket annat då?

AJ: Jag tog studenten, jag fick nytt jobb, det var mycket prov i skolan, jag gick om en kurs från tidigare. Så det har varit mycket såna grejer.

FL1: Vad vet du mer om [redacted] då?

AJ: Inte så mycket, faktiskt. Förutom att jag tyckte att han var trevlig och var snäll. Jag vi hade lite samma humor.

FL1: Vart befann han sig?

AJ: Nej, vadå, eller vad?

FL1: Har han varit i Sverige? Har han varit utomlands?

AJ: Ja, han har ju varit i Sverige. För jag träffade han i Sverige en gång. Sen vet jag faktiskt inte.

FL1: Du vet inte?

AJ: Nej.

FL1: Vet du någonting om [redacted] vänner?

AJ: Nej, faktiskt inte.

FL1: Ingenting?

AJ: Nej.

FL1: Ni har ju haft kontakt uppemot fem dagar i veckan. Men du har ju inte fått reda på någonting mer om honom då?

AJ: Nej, det var nog mest jag som babblade. ag är väldigt bra på att prata. Nu efterhand hade jag nog kanske frågat mera. Än vad jag gjorde. Men det gjorde jag tyvärr inte.

FL1: Nej, men du tyckte ändå att ni hade likadan humor och så, fast det var mest du som pratade.

AJ: Ja, med humor syftar jag på jag brukade skicka TikTok. Du vet med länk liksom och då tyckte vi att samma videos var roliga. Så det var lite mer så jag menade.

FL1: Har [redacted] också TikTok?

AJ: Det vet jag inte. Han har aldrig skickat någon TikTok-video, det var mest jag som skickade. Sen pratade vi om den ja.

FL1: Vet du någonting om, när vi ändå är inne på signal om olika användarnamn som [redacted] har haft. Känner du till någonting om det?

AJ: Nej.

FL1: Inte det?

AJ: Nej.

FL1: För vi hittar två olika nummer. Och några olika användarnamn. Kopplade till de numren.

AJ: Okej.

FL1: Användarnamnet Fontvella säger det dig någonting?

AJ: Vadå för något?

FL1: Fontvella.

AJ: Nej.

FL1: Loco.Return?

AJ: Nej.

FL1: Mixtape?

AJ: Nej. Mudscrub? Ja, antagligen, den såg jag här. Så den har jag haft kontakt med i alla fall.

FL1: Onedirection?

AJ: Nej. Nu tänker jag bara på Pojkbandet. Förlåt.

FL1: Jag kommer faktiskt också ihåg det.

AJ: Jag var deras största fan, jag var typ 11 kanske.

FL1: De hade inte så mycket att kolla med.

AJ: Jo men det tyckte jag då.

FL1: Här ser du dem i alla fall. Och de två sista där, så ser du att det är samma nummer. Som börjar på plus 90. Men det är olika användarnamn.

AJ: Mm, ja.

FL1: Utifrån din telefon så har du haft jättemycket kontakt. Både samtal och meddelanden.

AJ: Jaha, okej, med de här två sista?

FL1: Ja, men även med det som är plus 54 där. Den här. Så hur mycket kontakt med [redacted] *har du haft på Signal?*

AJ: Ehm...

FL1: [redacted] *de där användarnamnen.*

AJ: Jag vet faktiskt inte. Förlåt mig, jag vet verkligen inte.

FL1: Så, men återigen har du pratat med [redacted] i vanlig telefon? Alltså vanliga samtal?

AJ: Nej men på Snapchat.

FL1: På Snap. Har du pratat med [redacted] på Signal?

AJ: Det vet jag faktiskt inte. Alltså jag använder inte Signal som jag använder andra sociala medier. De har jag lite bättre koll på för de vet ju att jag använder dagligen. Men Signal har jag aldrig använt tidigare, utan det var bara då. Men förra sommaren slutet av juli. Så det har jag faktiskt ingen koll på tyvärr.

FL1: Men vem eller vilka är det som du har haft kontakt, alltså med på när det gäller applikationen Signal?

AJ: Ja, de här användarnamnet, antar jag.

FL1: Ja, men jag tänkte säga, nu ser du dom framför dig (se bilaga). Men om du tänker efter, om vi nu pratar om personer.

AJ: Ja ***(lång tystnad).*** Ja, men det är väl då de här användarnamnen. Ja.

FL1: Okey. Vem har du haft kontakt med?

AJ: Det vet jag faktiskt inte tyvärr.

FL1: Nej. Kommer du ihåg vad du hade för användarnamn själv på Signal?

AJ: Nej, alltså jag bara skrev någonting. Jag bara tryckte på bokstäver.

FL1: Okej. Men vet du om det bara blev olika kombinationer av bokstäver? Eller blev det något verkligt ord?

AJ: Det vet jag faktiskt inte. Jag bara tryckte.

FL1: Ja. När vi kollade genom din telefon så står det att du har användarnamnet Frugan. Kan det stämma?

AJ: Det tror jag inte.

FL1: Inte?

AJ: Nej.

FL1: Hur tänker du, varför skulle det inte kunna stämma?

AJ: För jag vet inte varför jag skulle. Alltså jag tänker, jag skulle aldrig döpa mig det till mitt avändarnamn på Snapchat eller något annat sociala medier. Så jag har svårt att tänka mig att jag hade gjort det då om det inte har blivit något autokorrekt eller någonting.

FL1: Ja okej. Då börjar vi med det här, det här är en rapport från din telefon. Och här står användarnamnet Frugan och det står som Owner. Det vill säga, det står som det

användarnamn som du har på Signal i din telefon i alla fall. Så och det är du i grönt.

AJ: Okej.

FL1: Jag tror att det är, vad står det 13 augusti?

AJ: Ehm, ja.

FL1: Kan du se vad som står där?

AJ: Ehm.

FL1: Vad står det för någonting? Det står, Hej det är Frugan. Så att användarnamnet är alltså Frugan.

AJ: Ja.

FL1: Enligt vad som står här uppe då.

AJ: Ja.

FL1: Och så skriver du även att det är Frugan.

AJ: Mm.

FL1: Tänker du fortfarande att du har skrivit någonting att det blivit autokorrekt när du har registrerat ditt signalkonto och även när du skriver från det då?

AJ: Ja, på ett sätt ja. Men när jag ser det så här, då blir det lite så här, förstår du?

FL1: Nej, hur menar du?

AJ: För jag, jag har väldigt svårt att tro att jag skulle ha skrivit Frugan. Och det är typ det som gör att jag tänker, nej.

FL1: Nej, nej vadå?

AJ: Att det inte skulle blivet Frugan. Att jag bara tryckt in allting.

FL1: Okej. Men det är väl först en grej att man registrerar ett konto och då får man ange ett användarnamn.

AJ: Mm.

FL1: Men sen där har du ju skrivit också, i text. Tänker du att det har blivit fel båda gångerna?

AJ: Mm. Alltså jag vet faktiskt inte. Faktiskt, alltså det är så länge sedan.

FL1: Så, men det där i alla fall en kontakt med användarnamnet Mixtape. Ett telefonnummer som börjar på plus 54. Är det någonting du känner igen?

AJ: Men Mixtape stod väl med på den andra, på den här listan med användarnamn. Ja.

FL1: Så. Och här är senare då i september och då är det med pojkgruppen Onedirection. Men det är fortfarande då användarnamnet Frugan.

AJ: Ja.

FL1: Ja. Tänker du någonting kring det där?

AJ: Nej, inte direkt.

FL1: Inte direkt?

AJ: Mm. Nej.

FL1: Nej? Vet du om Wilma har haft något signalkonto?

AJ: Det vet jag faktiskt inte.

FL1: Nej? Har ni haft någon kontakt på Signal?

AJ: Mm, nej det tror jag inte. Jag vet inte ens om hon har ett sånt faktiskt.

FL1: Okej. Har du hjälpt [redacted] *med någonting?*

AJ: Jag bokade en taxi. Men det var i förra målet. Nej, annars verkar det.

FL1: Hur gick det till då när du skulle boka den taxin?

AJ: Men man frågade bara om jag kunde boka en taxi. Och jag har ju bokat bara taxi till mina vänner förut. Så det var ingenting jag tänkte på. Alltså jättemycket så.

FL1: Sade han varför du skulle hjälpa honom med det?

AJ: Nej.

FL1: Funderar du någonting själv kring varför du skulle hjälpa honom?

AJ: Nej, faktiskt inte. Alltså det är så vanligt idag. Alltså ibland beror... eller ja, inte nu då. Men förut så kunde jag boka en taxi till mina vänner. De kunde boka en till mig.

FL1: Och hur gick det till när du skulle boka?

AJ: Ja men då var det ju så typ vart ska jag boka den? Och sen till vilken slutstation är det man säger? Till ja.

FL1: Och hur kommunicerade ni?

AJ: På Snap antar jag.

FL1: Men om jag säger att det var på signal då? Vad tänker du då?

AJ: Ja, jag blir lite förvirrad.

FL1: Okej.

AJ: Ja.

FL1: Och varför blir du förvirrad?

AJ: Jag vet faktiskt inte. Det känns bara... konstigt.

FL1: Vad är det som är konstigt?

AJ: Ja, att det var på signal som du säger då.

FL1: Varför skulle det vara konstigt?

AJ: För att jag inte brukar använda signal.

FL1: Men jag visade den där första bilden när du fick ett meddelande att du skulle skicka ditt nummer.

AJ: Ja.

FL1: Och sen så svarade du på Snapchat. Så uppenbarligen så har du ju använt signal. Varför skulle det vara konstigt att du bokade en taxi via signal?

AJ: Mm. Jag vet faktiskt inte. Nej.

FL1: I det där förhöret i det andra ärendet (se bilaga 2), 28 december förra året. Då ska vi se, jag tror att det är användaren Mixtape. Det står. Vi kan se att du har skrivit med någon som kallar sig Mixtape. Kan du berätta om det? Du svarar, det är nog han, [redacted] Hur kommer det sig att Mixtape begär dig att boka taxi från [redacted] Jordbro till [redacted] Kungsängen? Då svarar du, han sa att hans kompis hade sin bil i Kungsängen. Därför behövde de en Bolt dit.

AJ: Mm. Ja, men det kan vara så. Alltså som sagt, som jag sa tidigare, det är så länge sedan. Så jag kommer inte ihåg, så jag litar nog på det jag sa då faktiskt.

FL1: Ja. Men känns det fortfarande konstigt då?

AJ: Konstigt vadå?

FL1: Det du sa, det du sa att det kändes konstigt att du skulle ha skrivit på Signal eller att det bokats. Då frågar jag, känns det fortfarande konstigt när jag läser det du själv har sagt då?

AJ: Nej, men det har gått så lång tid. Och som jag kommunicerar med folk idag, det är på Snapchat eller sms, så det kanske är det. Att jag inte använder Signal nu, någonting jag vet inte.

FL1: Men, utifrån din telefon så har du ju använt Signal en hel del.

AJ: Ja, mitt nummer. Men... Ja... Jag har sett på TikTok och så att man kan använda folks nummer, de behöver bara få en kod till telefonen.

FL1: Så tänker du nu då att det är någon annan som har använt ditt nummer på Signal?

AJ: Mm, jag vet faktiskt inte. Jag har sett det på TikTok bara, men TikTok är inte så pålitlig

som jag sa tidigare heller. Så det kan ju lika gärna vara spekulationer bara.

FL1: Okej. Men du tog upp det nu, då tänkte jag, kan det vara så?

AJ: Ja, kanske det.

FL1: Ja. Sen har vi samma datum här, 20 september så skriver Mudscrub till dig. Idioter, man sköt nyss mot min adress igen. Vad tänker du när du läser det där?

AJ: Mm. Jag tänker att det är synd. Om det var någon hemma, typ.

FL1: Men tänker du någonting mer?

AJ: Nej.

FL1: Nej. Vet du vad som hade hänt?

AJ: Nej.

FL1: Varför tror du man skriver så till dig?

AJ: Jag vet inte. Faktiskt. Nej.

FL1: Inte?

AJ: Nej.

FL1: Nej? Vem är det som har skrivit det där, då?

AJ: Ja, det här användarnamnet Mudscrub.

FL1: Jo, men jag frågar, vet du vem det är som har skrivit? Om vi pratar om en person istället för användarnamnet? Nej. Nej. Vet du om man har skjutit hemma hos [redacted] någon gång?

AJ: Det vet jag faktiskt inte.

FL1: Nej?

AJ: Nej. Det har varit så mycket skjutningar.

FL1: Vet du vart [redacted] har bott någonstans?

AJ: Nej.

FL1: Nej. När vi pratar om de här Signalgrejerna, bara för att klargöra dem, du vet inte, det här med Signal, vet du någonting om hur många du har pratat med, eller diskuterat med, eller skrivit med?

AJ: Nej.

FL1: Nej. Och när det gäller samtal på signal, vet du någonting om det? Jag tänker som om man skriver, då vet man kanske inte vem man skriver med. Men pratar man, då kanske man känner igen rösten.

AJ: Mm... Jag kanske har pratat i samtal på Signal. Det är inte omöjligt. Men det är inget specifikt jag tänker på, när du säger det faktiskt.

FL1: Nej.

AJ: Nej.

FL1: Jag tänker just att du har laddat ner det. Och vi kan ju se i din telefon att du har använt det och ganska mycket. Då tänker jag just varför laddar du ner signal? För du har kontakt med Robben på Snapchat. Varför behöver man ladda ner signal, då?

AJ: Jag vet inte faktiskt. Jag var väl lite nykär, så jag tänkte väl inte så mycket. Jag vet faktiskt inte.

FL1: Ja, hur kommer det sig att du laddar ner det? Var det någonting du bestämde själv att du skulle göra? Blev du ombed att göra det?

AJ: Det kommer jag faktiskt inte heller ihåg. Det kunde lika gärna vara jag som har laddat ner det. Men... Ja, jag vet faktiskt inte.

FL1: Har du någonting så länge?

FL2: Men ni pratar ju nu. När du pratar med [redacted] på Snapchat och signal, eventuellt, som du säger. Stämmer det?

AJ: Vadå för något?

FL2: När du har kontakt med [redacted] ber han dig göra någonting?

AJ: Jag har bokat en taxi en gång. Mm. Och det är det enda jag kan få upp i huvudet nu. Annars vet jag faktiskt inte. Jag tror inte.

FL2: Har du fått några pengar av honom?

AJ: Nej, bara för vad taxin kostade.

FL2: Från någon annan person?

AJ: Jag vet inte. Jag fick en swish på hur mycket taxin kostade. Och sen så bokade jag den.

FL2: Har du varit inne på Moneygram någon gång?

AJ: Vad är det?

FL1: Penningförmedlare. Där man för över pengar., som Western Union, RIA. Om man ska för över pengarna till någon som befinner sig i ett annat land.

AJ: Jaha. Nej. Känner inte igen faktiskt.

FL2: Du har varit inne där den 10 augusti 2023.

AJ: Jaha.

FL2: Och då syns det ett kortköp på 5500.

AJ: Ett vadå?

FL2: Kortköp. De har gjort ett köp. Där.

AJ: Det har jag faktiskt inget minne av.

FL2: Den där pengaöverföringen går till [redacted] Men dock så står användarnamnet Daniela. Det är Wilma, istället för ditt namn.

AJ: Vadå istället för mitt namn?

FL1: Det verkar vara från ditt konto. Men sen så verkar det vara att det är Wilmas namn som står som avsändare. Och du verkar ha gjort det där tillsammans med Wilma, för det är från ditt konto.

AJ: Vadå? Nu hänger inte jag med.

FL1: Utifrån din ekonomi så ser det ut som att du har gjort ett kortköp och det är den 8 augusti. Och det är till Moneygram och det är en överföring på 5500 kronor. å själva överföringen går till [redacted] Johansson. Men avsändarnamnet så står det Wilma Daniela [redacted], men det är fortfarande från ditt konto.

AJ: Mm.

FL1: Det kan inte vara så svårt. Antingen så kommer du ihåg att du har hjälpt antingen Wilma eller [redacted] att föra över pengar.

AJ: Jag har verkligen inget minne av det här. Det enda är att Wilma fick hundvalpar den sommaren. Och sen en betalade kontant för en av valparna. Och jag vet att sätta in pengar på mitt kort för de kunde inte sätta in allting på sitt kort. Och sen swishade jag henne den. Och det är det enda.

FL1: Okej. Har du fört över pengar till någon i utlandet någon gång i ditt liv?

AJ: Nej.

FL1: Okej. Hur kommer det så att det finns ett kortköp till Moneygram på ditt konto?

AJ: Det vet jag faktiskt inte. Alltså jag har inte skickat ut pengar. Eller något sånt.

FL1: Okej. Är 5500 kronor, är det mycket för dig?

AJ: Ja.

FL1: Ja. Jag tänker bara att man skulle då märka av det.

AJ: Ja.

FL1: Ja. Men du kommer inte ihåg det?

AJ: Nej.

FL1: Nej.

FL2: Och sen har du ju swishat pengar fler gånger till Wilma. Varför du gjort det? Den åttonde, det är väl ungefär samma där. Då swishade du henne 4500 och sen den 25 juni, då swishade du henne 6295 kronor. Hur kommer det att säga att du swishade sådana summor till henne?

AJ: Alltså det enda jag kan tänka på är hennes hundvalpar på den insättningen.

FL2: På vilken?

AJ: Jag vet faktiskt inte.

FL2: Men du säger att det handlar om hennes hundvalpar?

AJ: Ja.

FL2: Har [redacted] bett dig någon gång göra några överföringar?

AJ: Nej.

FL2: Men han har bett dig att du ska boka taxibilar?

AJ: Ja.

FL2: Säger namnet Strati Evangelos dig någonting?

AJ: Nej.

FL2: Den 14 augusti, då swishar han dig 350 kronor.

AJ: Det är väl för taxin antar jag. Men nej, namnet säger inte mig någonting.

FL2: Hur ska vi uppfatta dig nu. Har du använt signal och haft kontakt med [redacted]

AJ: Jag har ju antar jag haft signal, det ser vi ju här. Det är väl antagligen [redacted] som jag skickade mitt nummer till på Snapchat. Så det är väl så antar jag.

FL2: Det är så.

AJ: Men det tror jag som jag har sett det nu. När jag ser det så, skulle jag nog kunna hålla med faktiskt.

FL2: Är du orolig för någonting när vi pratar om det här?

AJ: Ja man har ju sett vad som händer i samhället senaste året, eller lite mer än ett år. Så det är väl klart att den slår än. Jag visste ju inte att han höll på med sånt. Det var först i inte första förhöret angående det här utan i det andra fallet. Som jag blev såhär oj. Liksom, han var väl inte den jag trodde. Så det var väl lite då jag blev såhär oj det kanske inte är en så bra sits, liksom så. Så ja, tanken är väl läskig skulle jag säga.

FL1: Det skiljer sig ju väldigt mycket åt det som du svarar på nu på frågor jämfört med det som du svarade på i det andra förhöret. I det andra ärendet. Och då funderar jag såhär, är det för att du är rädd?

AJ: Lite ja, tror jag vi alla är idag.

FL1: Ja. För jag tänker vissa grejer som du säger här i det förra förhöret. Använder du appen Signal? Nej, det var bara med [redacted] Det var bara [redacted] och jag pratade med på den där appen. Och här verkar du som ens osäker på om det verkligen är du som använder Signal. Du pratar om att på TikTok har du sett att det kan användas.

AJ: Ja, det har jag sett i efterhand.

FL1: Exakt, det var ingenting som du sa där. Och där verkar du komma ihåg att det är [redacted] som du har haft kontakt med. Här krävdes det att vi visade upp att du faktiskt har skickat ett nummer på Snapchat till honom efter att du har blivit uppmanad.

AJ: Nej, som jag sa innan, det var så länge sedan. Det var närmare inpå. Och sen det här med Signal och nummer och hela den biten. Det har jag sett på TikTok. Alltså nu de här senaste månaderna.

FL1: Men du är fortfarande inte, om jag fick svar, känner du dig så pass rädd att du inte vågar svara och att du säger att du inte kommer ihåg? För att i förra förhöret som var i december så säger du att du bara har haft kontakt med [redacted] på den här appen. Här vet du nästan ingenting.

AJ: Nej, alltså. Alltså jag är väl inte rädd så. Men det är väl klart att tanken har slagit mig efter det förhöret, för då fick jag ju se chattar och veta annat liksom. Men det är mycket jag inte kommer ihåg från det förhöret också. Det är ju, vad är det nu, snart sju, åtta månader sedan.

FL1: Ja. Vi pratade om, det här med taxi. Och här har vi just, från användaren Mixtape.

AJ: Okej.

FL1: Till dig. Taxi. Jag swishar plus extra. Lidingö till Jordbro. Ja, kolla vad det kostar. Två sekunder från [redacted], kolla till Jordbro. Du pratar om att du har bokat en taxi, är det där någonting du känner igen?

AJ: Ja, jag vet ju att jag har bokat en taxi. Sen för den, jag har ju då sagt, när jag bokar taxi, för taxipriserna kan ju ändras på Bolt och Uber från minut till minut. Så då har jag sagt typ 30 kronor extra efter 50 kronor extra. Men sen har jag inte fått någon betalning för att jag har bokat den, om det inte räknar 30-50 kronor, som en betalning.

FL1: Men nu, jag är inte ute efter betalningen, det jag skulle säga är att det här är ju alltså på signal, som den här diskussionen förs, om att boka taxi. Du kommer ihåg att du har bokat taxi, men du tyckte att det var konstigt att det var via signal som det hade bokats.

AJ: Ja.

FL1: Ja. Jag tänker bara att det finns ju såna här, från din telefon. Hur ska vi tänka?

AJ: Ja, alltså jag, som jag har sagt flera gånger, det är så länge sedan. Så jag skulle nog mer lita på mitt förhör där, som man närmare in på. Just för det har gått så lång tid, och andra saker händer i ens livet. Som de här månaderna har jag jobbat väldigt, väldigt mycket. Så jag har inte tänkt så jättemycket på det här, faktiskt.

FL1: Jag tänker bara att det här är någonting som ändå är, du har ändå varit misstänkt för grejer, och ändå så kommer du inte ihåg, du kommer inte ens ihåg ditt användarnamn.

AJ: Nej.

FL1: Nej, är inte det märkligt?

AJ: Nej, tycker jag inte.

FL1: Tycker du inte det?

AJ: Nej.

FL1: Och sen så pratade vi om att du skickade ditt nummer till [redacted] Snapchat. Det är alltså då samma datum som Mudscrub skriver till dig, man sköt nyss mot min adress igen.

AJ: Okej.

FL1: Och du antog, vem var det du hade skrivit numret till, till [redacted] Snap? Vem tänker du är det som frågar efter ditt nummer i så fall?

AJ: Ja, men då är det väl antagligen han.

FL1: Det är alltså inte ens en timme senare så skriver Mudscrub till dig, att man sköt nyss mot min adress igen. Vem tänker du det är som har skrivit då?

AJ: Ja, men det är ju då [redacted] eftersom jag skickade mitt nummer till han på Snap. Så, ja.

FL1: Så det är på signal. Har du pratat med [redacted] på signal?

AJ: Jag antar det.

FL1: Antar du eller vet du?

AJ: Antar.

FL1: Men det är ingenting som du kommer ihåg?

AJ: Nej.

FL1: Ska se.

FL2: Men om man säger så här då. Det du sa vid det här förhöret här i december. Stämmer det? Var det så?

AJ: Alltså jag tror mer på det än idag. Det var närmare in på. Så jag har väl tänkt på det mer då än vad jag har gjort idag skulle jag säga.

FL2: Men då kan man säga att det förhöret stämmer?

AJ: Ja, men jag tror nog det stämmer mer än idag eller vad man ska kalla det. Ja men precis. Faktiskt. Jag litar nog mer på vad jag har sagt närmare in på.

FL1: Vi ska spela upp en liten video från din telefon. Och den har du tagit 27 juli. Ser du någonting? Då sätter jag igång. ***(****Film 1: 2023-07-27 kl. 20.12 förevisas, se bilaga 3* ***)*** *Vad är det där för någonting?*

AJ: Jag vet inte.

FL1: Du vet inte? Vem är det man ser på bilden?

AJ: Det är mig.

FL1: Och det är du som pratar också?

AJ: Ja.

FL1: Var är du någonstans?

AJ: Termovägen.

FL1: Och vad pratar du om?

AJ: 2000 kronor.

FL1: Och någonting som var oklart om det var allvarligt eller inte. Vi kollar en gång till. Ser du?

AJ: Mm.

FL1: (Filmen spelar upp igen) Och vad kan det här handla om?

AJ: Antagligen 2000 kronor. Sen, alltså jag vet inte.

FL1: Har du fått 2000 kronor?

AJ: Nej.

FL1: Vad är det ni pratar om då?

AJ: 2000 kronor. Det kan vara att nån grej... Jag eller nån annan vill ha 2000 kronor. Eller. Att vi behöver 2000 kronor. Alltså det kan vara...

FL2: Vilka mer är med dig?

AJ: Wilma, hennes röst.

FL2: Det är du och Wilma?

AJ: Ja.

FL1: Har du fått erbjudande att få 2000 kronor för någonting?

AJ: Nej, det tror jag inte.

FL1: Okej. Och det här med om det är allvarligt eller inte. Vad tänker du att det skulle vara?

AJ: Allvarligt, allvarligt. Att vi antingen måste ha 2000 kronor till. Jag vet inte vad vi gjorde då. Eller ville köpa någonting för 2000 kronor.

FL1: Ni är på Termovägen. Och det finns en chatt i en annan persons telefon. Det skrivs om att en person ska lämna två lax i Kallhäll till en vän.

AJ: Okej.

FL1: Och senare samma dag. Det är klart. Nu Termovägen 46. Ge henne två lax. Det är den 29 juli.

AJ: Okej.

FL1: Känner du igen någonting av det här?

AJ: Nej.

FL1: Har du eller någon annan som du känner fått 2000 kronor för någonting?

AJ: Nej.

FL1: Nej? Vi spelar upp en film till också.

AJ: Mm.

FL1: ***(Film 2: 2023-08-18 kl. 17:29 förevisas)*** *Ser du någonting?*

AJ: Ja.

FL1: Vad var det där?

AJ: En video på mig. Eller ja, det är filmat från en annan telefon när jag pratar med [redacted] Vi tjafsade om någonting. Sen så. Han ville inte att jag skulle vara arg men jag var väldigt arg.

FL1: Varför var du arg?

AJ: Som jag sa tidigare, jag var lite kär och jag.. Ja, de var på semester eller någonting, jag vet inte. Och sen någon av hans kompisar. Han hade hämtat dit tjejer och jag blev störd. Och då, min första tanke var men då ville jag träffa andra killar och (ohörbart) Och då blev jag arg och sen tjafsade vi om det. Och han sa till mig att inte vara arg. Men jag var ju uppenbarligen fortfarande arg. Och sen en av de här tjejerna tog telefonen så hon och jag tjafsade lite. Men det gick inte så bra för hon pratade inte svenska eller engelska. Så det var lite svårt. Sen så la jag på bara och sen. Jag kommer faktiskt inte ihåg om vi träffade killar eller inte. Ja, det var typ det.

FL1: Du sa att han var på semester?

AJ: Ja.

FL1: Var han kvar någonstans?

AJ: Spanien kanske.

FL1: När är det där?

AJ: I somras juli kanske.

FL1: Vem är det som filmar?

AJ: Wilma. Jag tror det var Wilma.

FL1: Och vilken applikation pratas det på?

AJ: Ja, det där är Snapchat.

FL1: Och du vet att det var [redacted] också?

AJ: Ja, för jag såg hans ansikte.

FL1: Någonting mer kring det där?

AJ: Ehh, nej.

FL1: Du har hjälpt [redacted] i alla fall med att boka en taxi. Det kommer du ihåg. När vi pratade om den här pengaöverföringen, den kommer du inte ihåg. Är det någonting annat du har hjälpt [redacted] med?

AJ: Nej.

FL1: Har du hjälpt någon av [redacted] kompisar med något?

AJ: Nej.

FL1: Är du säker? Eller kommer du inte ihåg? Det där minnet, det var ju länge sedan. Och du kommer inte ihåg så mycket. Vet du att du inte har hjälpt [redacted] kompisar med? Eller kommer du inte ihåg?

AJ: Alltså det var ju då i det andra fallet. Han är ju tydligen också vän med [redacted] Men det var för den här taxin tror jag. Så annars nej.

FL1: Annars nej?

AJ: Nej.

FL1: Så, har du någonting mer Mona?

FL2: Nej.

FL1: Tänker du någonting mer kring det vi har pratat om?

AJ: Nej, jag tänker att jag ska ta en kaffe. Nu behöver jag lite koffein känner jag.

FL1: Det verkar inte vara det som finns i burken då.

AJ: Men jag ska fixa håret idag.

FL2: Vi stänger av.

AJ: Då är klockan 13.05 och förhållet avslutas.

2024-09-24 Förhöret korrekturläst av Mona Kaati. Förhöret finns sparat i Filip.

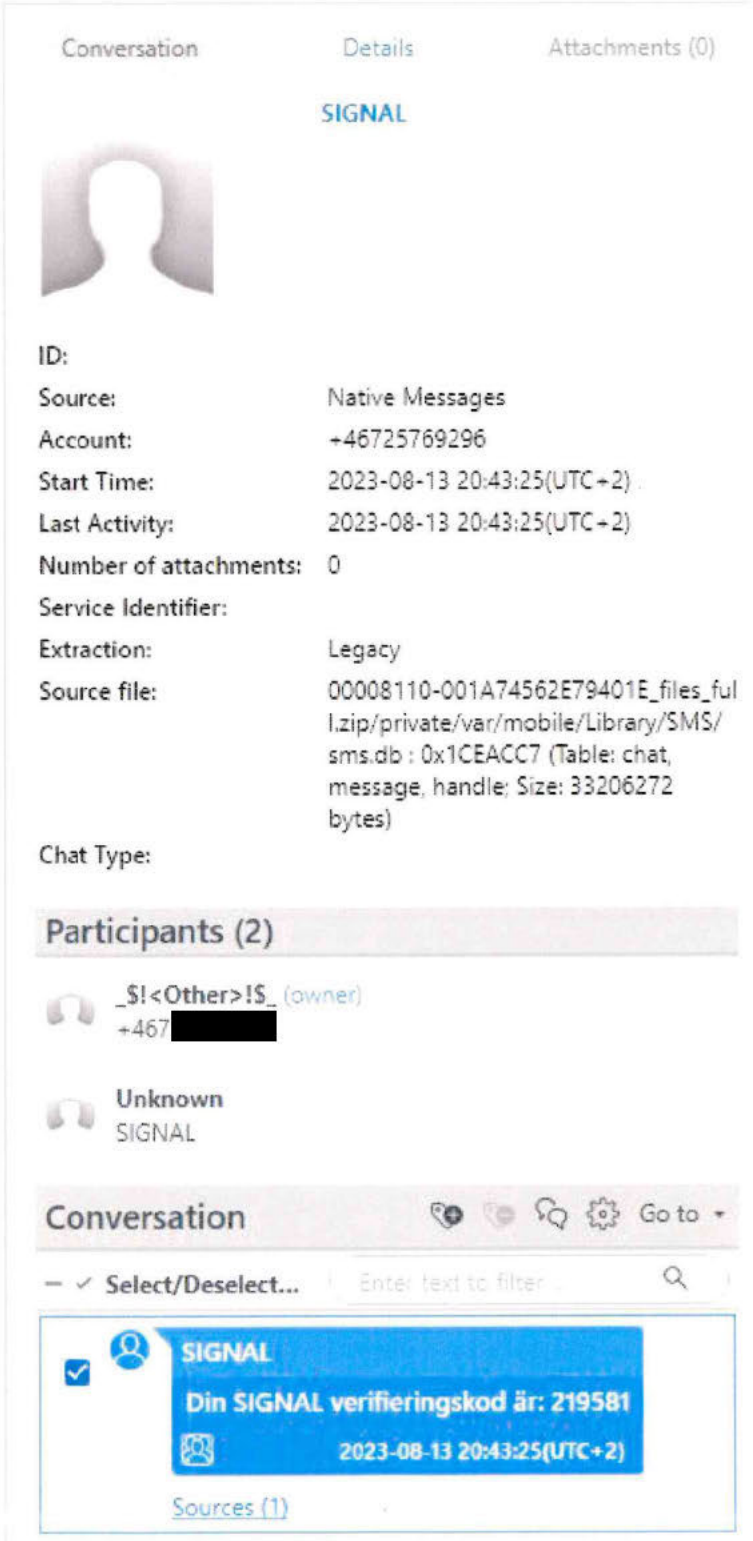
Conversation
Details
Attachments (0)
SIGNAL
ID:
Source: Native Messages
Account: +46725769296
Start Time: 2023-08-13 20:43:25(UTC+2)
Last Activity: 2023-08-13 20:43:25(UTC+2)
Number of attachments: 0
Service Identifier:
Extraction: Legacy
Source file: 00008110-001A74562E79401E_files_full.zip/private/var/mobile/Library/SMS/sms.db : 0x1CEACC7 (Table: chat, message, handle; Size: 33206272 bytes)
Chat Type:
Participants (2)
$!<Other>!$ (owner)
+467[redacted]
Unknown
SIGNAL
Conversation
Go to
Select/Deselect...
Enter text to filter
SIGNAL
Din SIGNAL verifieringskod är: 219581
2023-08-13 20:43:25(UTC+2)
Sources (1)

Datum och tid	Från	Till	Meddelande
2023-09-20 18:57:00(UTC+2)	Mudscrub	Adele	Skicka ditt nummer på gula

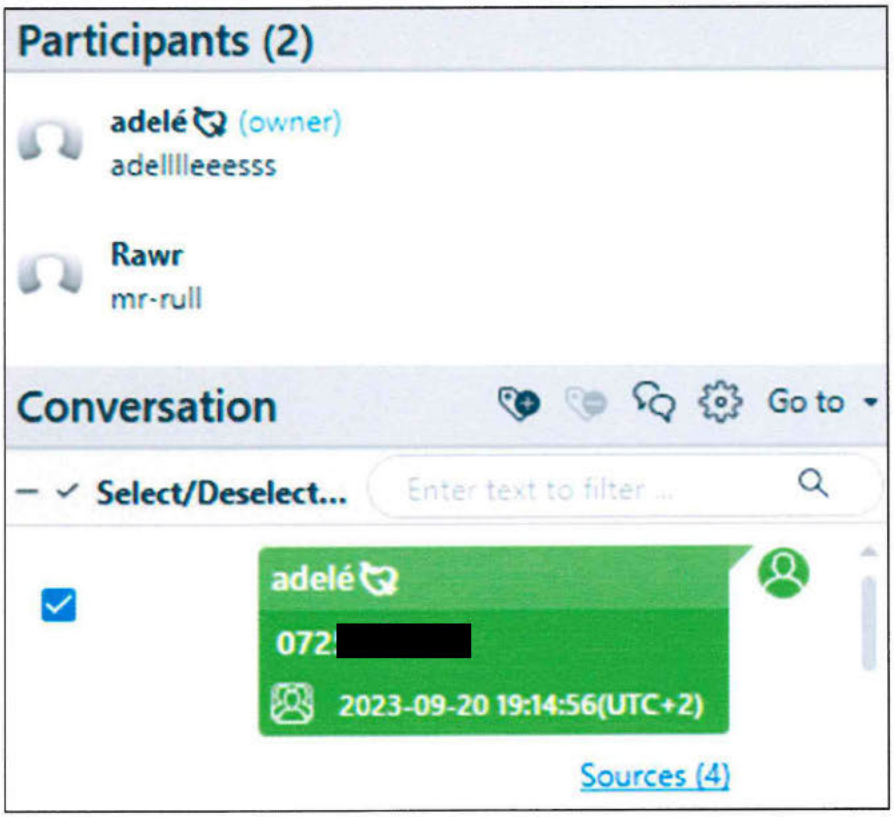

Name	Entries	Notes
Fontvella	**User ID-Identifier:** +5491125296917	InteractionC: incoming interaction count: 40 * * * * InteractionC: outgoing interaction count: 253
Loco.return	**User ID-Identifier:** +5491125296917	InteractionC: incoming interaction count: 19 * * * * InteractionC: outgoing interaction count: 812
Mixtape	**User ID-Identifier:** +5491125296917	InteractionC: outgoing interaction count: 65
Mudscrub	**User ID-Identifier:** +905010897241	InteractionC: incoming interaction count: 3 * * * * InteractionC: outgoing interaction count: 123
Onedirection	**User ID-Identifier:** +905010897241	InteractionC: outgoing interaction count: 134

Extraction Report - Apple iOS Full File system

Cellebrite
www.cellebrite.com

Participants

+5491125296917
Mixtape

+467[redacted]
Frugan (owner)

Conversation - Instant Messages (21)

From: +467[redacted] Frugan (owner)
To: +5491125296917 Mixtape

Hej, de frugan

Participant	Delivered	Read	Opened
+5491125296917 Mixtape	2023-08-13 20:47:12(UTC+2)	2023-08-13 20:51:21(UTC+2)	

Status: Read

2023-08-13 20:47:09(UTC+2)

From: +5491125296917 Mixtape

Tja

2023-08-13 20:51:24(UTC+2)

Timestamp: Time	Subject	To	Body
2023-09-20 19:45:35(UTC+2)	Mudscrub		Mmm
2023-09-20 19:45:37(UTC+2)	Mudscrub		Idioter
2023-09-20 19:45:44(UTC+2)	Mudscrub		Man sköt nyss mot min adress igen

Polisen

Förhör

Signerat av

Signerat datum

Enhet
Region Stockholm, Utredning 11 LPO Norrmalm

Diarienr
5000-K1153899-23

Hörd person
[redacted] Adele Linnéa Felicia

Personnummer
[redacted]

Den hörde är	ID Styrkt	Sätt	Ställning till misstänkt - målsägande - vittne
Misstänkt	Ja	Nationellt ID-kort	

Tolk

Språk

Anledning till förhör / Misstankar som misstänkt har underrättats om
Mord, Försök till, Medhjälp till

Underrättad om misstanke
2023-12-29

Ytterligare information om anledning till förhör

Den 14 september 2023 har flera gärningsmän tillsammans och i samförstånd på Djupränningen i Jordbro, Haninge kommun försökt att beröva två målsäganden livet genom att skjuta ett flertal skott in i deras bostad.

Adele är misstänkt för MEDHJÄLP TILL FÖRSÖK TILL MORD
Adele har främjat gärningen genom att mot betalning förse gärningsmän med transport till och från brottsplatsen.
Adele har i vart fall, trots att hon kunnat göra så utan fara för egen säkerhet och trots att hon haft insikt i händelseförloppet, underlåtit att anmäla förestående eller pågående brott till polis eller annan myndighet.
Adele begick gärningen med uppsåt.

Underrättad om 12 § FUK
Ja

Underrättad om rätt till försvarare	Godtar försvarare/biträde som rätten förordnar	Försvarare/biträde närvarande
	Ja	Ja

Försvarare/biträde önskas
Kristina Bengtsson Ljunggren

Förhörsledare	Förhörsdatum	Förhör påbörjat	Förhör avslutat
Malin Karlsson	2023-12-28	14:10	15:09

Förhörsplats	Typ av förhör	Förhörssätt
Norrmalms polisstation	RB 23:6	Videobandsförhör

Förhörsvittne

Utskrivet av
Konceptförhör

Berättelse

Närvarande vid förhör: Misstänkt Adele [redacted], förhörsledare Malin Karlsson, förhörsledare Evelina Andersson, försvarare Kristina Bengtsson Ljunggren.

Förhöret videofilmades och bifogad film finns i FILIP.

Adele informeras om sina rättigheter enligt FUK12§ och FUK12C§.

- **Rätt att ha en försvarare närvarande.**

- **Rätt att inte behöva yttra sig över misstanken eller medverka till utredningen av sin egen skuld.**
- **Rätt till tolk.**
- **Rätt till information vid förändring av misstanke samt att ta del av utredningen så länge det inte är till men för utredningen.**

Adele informeras även om att staten betalar kostnaden för en offentlig försvarare, men att den som döms för ett brott kan bli skyldig att betala tillbaka hela eller delar av kostnaden.

Adele informeras även om strafflindring enligt RB 29 kap 5a§ då det finns möjlighet till strafflindring vid medverkan i utredningen, dvs om en misstänkt/tilltalad lämnar uppgifter av väsentlig betydelse om egen eller annans brottslighet.

Har du förstått dina rättigheter?
Ja.

Adele delges misstanke:

Den 14 september 2023 har flera gärningsmän tillsammans och i samförstånd på Djupännilen i Jordbro, Haninge kommun försökt att beröva två målsäganden livet genom att skjuta ett flertal skott in i deras bostad.

Adele är misstänkt för MEDHJÄLP TILL FÖRSÖK TILL MORD
Adele har främjat gärningen genom att mot betalning förse gärningsmän med transport till och från brottsplatsen.
Adele har i vart fall, trots att hon kunnat göra så utan fara för egen säkerhet och trots att hon haft insikt i händelseförloppet, underlåtit att anmäla förestående eller pågående brott till polis eller annan myndighet.
Adele begick gärningen med uppsåt.

Har du förstått vad du är misstänkt för?
Ja.

Hur ställer du dig till misstanken?
FÖRNEKAR.

Vi kan börja med att gå igenom din personalia.
Vi går igenom Adeles personalia, kontaktuppgifter, adress, umgänge etc.
Adele uppger att hennes telefonnummer är [redacted].
Familj: Mamma, pappa och lillasyster.
Vänner: Shukorani, Wilma, Mikaela.

Kan du med egna ord berätta om att du är misstänkt för medhjälp till försök till mord?
Jag träffade en kille genom Wilma, han har bett mig boka bolt men jag har inte vetat varför. Han har tjatat, han har forsatt tills hans fått ett ja. Jag har inte fått veta till vem eller varför jag ska boka bolten. Jag sa nej, men han tog inte ett nej.

Kan du berätta vad du gjorde 14/9?
Jag var säkert hemma. Eller så var jag hos Mikaela.

Kommer du ihåg vad du gjorde?
Nej, men jag brukar vara hemma eller hos Mikaela.

Vart bor Mikaela någonstans?
I Jakobsberg.

Hade du kontakt med någon den dagen?
De jag pratar med dagligen är Mikaela, Shuko, mamma och pappa.

Kommer du ihåg om du hade kontakt med någon annan?
Nej, inte vad jag kommer ihåg.

När bad den här killen dig boka den här bolten?
Han har bett mig boka flera gånger, så jag kan inga datum. Det var efter sommaren, han bad mig ladda ner signal, så då hade vi kontakt på signal och snap.

Vet du hans alias på signal och snap?
Han ändrade namn hela tiden. Det var inte ens namn, bara ord man slängt ihop till ett.

Hur kom det sig att du gjorde som han sa?
Han tjatade så mycket. Han spelade mycket på känslor. Han flörtade mycket i början, först tyckte jag det var äckligt eftersom han var så gammal. Ibland sa jag att jag inte kunde, men då sa han kom igen, jag kan be en vän swisha pengar.

Hotade han dig på något sätt?
Nej, jag gjorde det mer för att han var så flörtig. Jag hade lite känslor för honom.

Hur gammal var han?
Runt 30.

Hur kom du i kontakt med honom från början?
Genom min kompis Wilma.

På vilket sätt?
De hade varandra på snap, sedan bad han henne om min snap. Hon tyckte han var rolig och trevlig. Först hade vi en gemensam grupp på snap, sen började vi snapa privat med varandra.

Jag förstår det som att han och Wilma var vänner då?
Jag vet bara att de snapade.

Kan du beskriva din relation till honom?
Vi snapade, innan vi började snapa umgicks jag mycket med Wilma och då pratade vi ofta på snap alla tre.

Har du träffat honom?
Ja, en gång.

Kan du berätta om det?
Det var hemma hos Wilma. Sen blev det sent, de skulle bara ses på en cigg. Då körde han hem mig eftersom det var så sent.

Vad heter han?

Han heter [redacted] efternamn vet jag inte.

Ungefär när var det du träffade honom?
Jag tror det var i slutet av juni, början av juli.

Har du träffat honom fler gånger efter det?
Nej.

Du nämnde att han sa att du skulle få swish för att du bokar taxi, har du fått några pengar?
Jag har fått en swish på 1000 kr en gång, då sa jag att det inte kostade så mycket, men då ville han att jag skulle boka fler taxis i framtiden.

Vad sa han om anledningen till att du skulle boka taxi?
Först bad han mig då sa jag bara ja. Sedan när det blev mer regelbundet så började jag ifrågasätta. Jag sa ja till en, inte till flera. Men då sa han att han redan hade swishat mig, att jag hade pengarna och att jag lika gärna kunde boka då.

Vad var anledningen till att just du skulle boka?
Jag vet inte.

Hur mycket pengar totalt har du fått?
Kanske 1500 totalt.

När du fick den swishen, vem var den ifrån?
Det stod bara en killes namn. Det var inte [redacted] Kommer inte ihåg vem.

Kan du berätta vad du har för relation till [redacted]
I början tyckte jag ju att det var konstigt eftersom han var så mycket äldre. Han är trevlig, flörtig, han sa att vi ska gifta oss, få barn. Då fick jag känslor för honom, blev smått förälskad i honom. Då började han fråga mig om jag kunde boka bolt. Jag litade på honom eftersom jag var förälskad i honom.

När hade du kontakt med honom senast?
Han skrev senaste gången i början av oktober. Men jag svarade inte då. Min magkänsla, jag var inne på förhör, de tog min telefon. Jag förstod att han inte var någon bra kille. Sedan tog han bort mig.

När tog han bort dig?
Tre veckor efter jag var inne på första förhöret i början av oktober.

När du var förälskad i honom, brukade ni träffas då?
Nej. jag träffade bara honom en gång.

Hade ni kontakt på något annat sätt än snap och signal?
Nej.

Har du något mer du vill tillägga om din och [redacted] relation?
Nej.

Hur kommer det sig att du sa nej till att boka taxi?
Jag sa ja pga medkänsla, men sen när det blev upprepade gånger så kände jag att varför ska jag boka till någon som jag inte känner. Då kände jag att det var halvkonstigt att

jag skulle boka.

Kan du berätta vad du har för relation till Armando Mourad?
Vi träffades på en dejtingapp, Badoo. Armando sa att han kunde plocka upp mig en gång när jag var hos Wilma. Vi har varandra på snap. Vi träffades bara den gången, då såg han att jag hade [redacted] på min telefon. Då frågade han om vi kände varandra, det blev lite stelt, jag visste inte att de kände varandra.

Har du träffat honom någon gång?
Vi träffades en gång.

Hur brukar ni ha kontakt?
Snap, men jag har bara frågat honom någon gång om han kunde hämta mig från jobbet. Men inte mer än så.

När var senast ni hade kontakt?
Mer än en och en halv månad sedan, kanske två månader sedan.

Använder du appen signal?
Nej, det var bara med [redacted] Det var bara [redacted] jag pratade med på den appen.

Hur kom det sig att ni pratade på den appen?
Jag vet inte. Det var blandat mellan snap och signal.

Beställde du taxi 14/9?
Jag kommer inte ihåg om jag bokade någon taxi just den dagen. Jag är dålig på datum, men det finns ju i appen.

Kommer du ihåg att du har bokat en resa till Jordbro?
Ja, det har jag gjort men jag kommer inte ihåg när.

Vad kommer du mer ihåg om den bokningen?
Inte så mycket, han frågade om jag kunde boka en bolt. Jag sa nej, men han tjatade tills jag sa ja. Han skickade en från-adress och sedan var den skulle.

Frågade du varför han ville att du skulle boka?
Nej. Jag har frågat någon gång, men då har han bara svarat att det är till en kompis.

Finns det andra som ber dig att beställa bolt?
Nej, eller kanske tjejkompisar. Då bokar jag om jag har mer rabatt.

Finns det några andra som brukar be dig boka?
Nej.

Fick du reda på något om vilka du beställde taxin 14/9 till?
Nej, det enda han sa någonsin var att det var till en vän.

Vad visste du om vilka du beställde taxin till samt vad de skulle göra?
Nej, visste inget.

Minns du vad du fick betalt för den resan?
Ja, jag sa att jag ville ha 240kr. Jag fick betalt innan, jag behövde inte lägga ut pengar själv.

Vi kan se att Armando Mourad har swishat dig 120 kr 14/9 kl. 21:44. Kan du berätta om hur det kommer sig?
Säkert bolt. Armando och [redacted] känner ju varandra. Armando betalade säkert för en del av summan och någon annan för resten. Längre resor blir ju dyrare.

Vi kan se att du skrivit med någon som kallar sig mixtape. Kan du berätta om det?
Det är nog han, [redacted]

Hur kommer det sig att mixtape ber dig boka taxi från [redacted], Jordbro till [redacted] Kungsängen?
Han sa att hans kompis hade sin bil i Kungsängen, därför behövde de en bolt dit.

Vet du vem som åkte i taxin till Kungsängen?
Nej. Inte vad jag kommer ihåg nu i alla fall…

Vet du vart [redacted] befinner sig nu?
Nej. Vi har inte pratat sedan slutet av oktober.

Vet du vad [redacted] gör annars, vet du om han jobbar?
Nej, det vet jag inte.

Utdrag av signalchatt med Mixtape ([redacted] Hedman Johansson) från hennes telefon.

Vad tänker du när du ser den här chatten?
Det står att jag ska få extra här, jag fick aldrig något extra.
I efterhand är det lätt att tänka på ett annat sätt. Då tänkte jag inte så mycket. Nu vet jag att jag aldrig ska boka något åt honom igen.

Vi tog din mobiltelefon i beslag idag. Är det bara du som använder den?
Ja.

Har du flera mobiltelefoner?
Nej.

Gör du anspråk på mobilen vi tog i beslag?
Ja.

Har du något mer du vill säga om detta?
Nej, det tror jag inte.

Paus: 15:02.
Återupptas: 15:08.

Förhöret avslutas kl. 15:09.

Skärmdump
Film 1: 2023-07-27 kl. 20.12

filtered-06B07C3A-F781-495E-8F71-AB74077E1D2A.mp4

Se PM Mobiltelefon 2023-5000-BG115217-1

Polisen

Förhör

Förhör 1

Signerat av

Signerat datum

Enhet	Diarienr
Region Stockholm, Grova brott 1 Rgn Sthlm	5000-K927299-23

Hörd person	Personnummer
Hassan, Shadi	

Den hörde är	ID Styrkt	Sätt	Ställning till misstänkt - målsägande - vittne
Vittne	Ja	Data/motfrågor.	

Tolk

Språk

Ytterligare information om anledning till förhör

Förhörd om sin kännedom och iakttagelser runt Termovägen, den 27 juli 2023.

Underrättad om misstanke

Underrättad om 12 § FUK

Underrättad om rätt till försvarare

Godtar försvarare/biträde som rätten förordnar

Försvarare/biträde närvarande

Försvarare/biträde önskas

Förhörsledare	Förhörsdatum	Förhör påbörjat	Förhör avslutat
Mats Sandell	2024-02-28	09:05	09:46

Förhörsplats	Typ av förhör	Förhörssätt
Jakobsbergs polisstation	RB 23:6	

Förhörsvittne

Utskrivet av
M.S

Involverad personal	Funktion
Caroline Asplund	Biträdande förhörsledare

Berättelse

Förhörsledare Mats Sandell.

Biträdande förhörsledare Caroline Asplund.

Detta är ett sammanfattningsförhör, inspelat på ljudfil och arkiverat i Filip.

Shadi Hassan har informerats om att anledningen till förhöret är hennes eventuella iakttagelser den 27 juli 2023 på eftermiddag och kväll.

Shadi berättade att hon inte vet eller har något minne av vad hon gjorde den 27 juli 2023 och hon har tidigare berättat vid telefonsamtal med utredare att hon har svårt att minnas.

Den enda mobiltelefon och nummer som Shadi förfogar över är den som förhörsledaren ringt och varit i kontakt med henne på. Hon har bara en gammal telefon hemma, som hon inte använder, men inga andra mobiltelefoner. Hon har aldrig tappat bort sin mobiltelefon och hon brukar inte låna ut sin telefon till andra.

Shadi går andra året går på Cybergymnasiet vid Odenplan, dagtid.

Shadi har väldigt få vänner och är inte så social men har en bästa tjejkompis, Salma, som hon brukar umgås med. De brukar inte skriva så mycket till varandra utan bara ringa till varandra

och vara hos varandra varje helg. Hon har TicToc, Instagram och SnapChat men är inte så aktiv med telefonen då hon har så få vänner. På SnapChat har hon sitt för- och efternamn som visningsnamn.

Hon brukar inte göra så mycket på fritiden mer än att hon gymar och så har hon Selma och de två brukar inte vara ute så mycket utan mest vara hemma hos varandra. De går ut på promenad någon gång och så brukar hon vara ute, med sin familj och sin mamma.

När hon var mindre brukade hon vara ute på gården och leka. Hon brukar inte hänga med andra på gården, det är bara sådana som hon är bekant med som hon hälsar på.

På fråga om hon minns vad hon gjorde den 27 juli 2023, att det fortfarande var sommar och varmt ute och att hon fortfarande hade sommarlov, så minns hon inte det.

Wilma, på Termovägen [redacted].
Shadi vet vem Wilma är, de brukar hälsa på varandra. De var vänner då Shadi var liten för Wilma kände hennes storebröder och de bodde på samma gård. Wilma har haft många djur, i alla fall i somras och hon jobbade på 4H-gården, hon gillar djur. Shadi kan ha stått och pratat med henne i 10 minuter, i somras, att de frågat varandra hur de mår, eller att de kan ha gått på promenad med Wilmas hundar på kvällen. Wilma är ju några år äldre än Shadi så hon har ju andra intressen, festar eller går på klubb.

Shadi har inget minne av att hon ska ha hängt eller umgåtts med Wilma just den 27 juli 2023.

Shadi informerades om att Wilma påstått att hon umgåtts med, chillat eller hängt med Shadi.
Enligt Shadi kan de kanske ha stått med varandra i en kvart, men Shadi brukar aldrig vara hemma hos Wilma eller att Wilma varit hemma hos Shadi.

Shade informerades om att Wilma påstått att de bl.a. ska ha stått och rökt mellan portarna till Termovägen 48 och 50 tillsammans med två andra tjejer.
Shadi röker inte och hon har inget minne av detta.

Shadi känner inte till någon annan som heter eller kallas för Shadi och som bor i hennes bostadsområde. Shadi har faktiskt aldrig hört talas om att någon annan tjej än hon heter Shadi.

Shadi tillfrågades om hur kommer det sig att Wilma har hennes mobilnummer i sin telefon under namnet Shadi.
Enligt Shadi har de varit kompisar och de har haft varandras telefonnummer sedan Shadi gick i fjärde eller femte klass.

Shadi informerades om att hon och Wilma kommunicerat med varandra, både via sms och SnapChatt.
Shadi förklarade att hon och Wilma brukade skicka någon snap eller någon enstaka fråga om någonting. De brukar inte höra av sig kontinuerligt. På sommaren kan det ju vara oftare, för att de kanske gått på kvällspromenad med Wilmas hund eller så men på vintern brukar Shadi mest vara hemma.

Shadi kan inte komma ihåg, dragit några slutsatser eller om att något specifikt ska ha hänt, att någon bett henne göra något eller att hon gjort några specifika iakttagelser under sommaren.

Shadi informerades om att Wilma påstått att de stod och rökte och var uppe i en nyckelgrej (trassel med hemnycklar) om tjejkompisen Beyonces hemnycklar.
Shadi vet vem Beyonce är men minns inte sist hon träffade Beyonce eller att det ska ha varit något trassel med hennes hemnycklar.

Beyonce.
Shadi har känt Beyonce sedan hon var liten för Beoncey bodde också i Kallhäll förut och brukade vara där. För några år sedan umgicks de betydligt oftare. Sist Shadi träffade Beyonce tror hon nog var då hon skulle träffa Beyonces dotter.

Adele.
Shadi vet vem Adele är och hon lärde känna henne genom Beyonce. När Bayonce började umgås med Adele så gjorde Shadi också det. Shadi vet inte var Adele bor men hon bor inte så långt bort, längs pendeltågslinjen någon stans. Shadi har Adeles telefonnummer sedan tidigare men hon vet inte om Adele har Shadis. Shadi har haft Adele på SnapChat.

Shadi vet inte om Wilma, Beyonce och Adele brukar umgås, sist trodde hon inte att Wilma och Beyonce var vänner längre.

Shadi känner inte igen att hon ska ha umgåtts med Wilma, Beyonce och Adele på det sättet. Om det var Wilma, så kan det ha varit av med naturlig orsak, eftersom de bor på samma gård.

[redacted]
Shadi känner inte till någon kille som heter [redacted]

Shadi minns ingenting av att hon, Wilma, Beoynce och Adele ska ha vistats vid butiken Lillan och bänkarna utanför.

Shadi vet ju vilka Wilma, Beoynce och Adele är men att hon umgås tycker hon inte stämmer. Shadi påpekade att hon kan ha varit med dem men hon minns inte detta och hon vill ju inte ljuga om det.

Shadi brukar inte vara inne i portarna och sist Shadi var hemma hos Wilma och inne i hennes port var då Shadi fortfarande väldigt liten och Shadi såg Wilma lite som en storasyster. Shadis mamma är rätt så sträng och har inte låtit Shadi vara hemma hos andra under hennes uppväxt.

Salma har tidigare bott i Viksjö och nu bor hon i Täby.

Vad det gäller mordet på en 14-årig kille som heter Layt så har Shadi bara läst om det via Järfällapolisens Instagram, varning i Järfälla och brottsplats Stockholm. Shadi känner inte till något om detta, mer än att hon tycker det är jättetråkigt och att det hänt någon som är yngre än henne själv.

Shadi tycker att hon ser poliser hemma i hennes område hela tiden, men hon har inte reagerat på något särskilt just runt tiden för i somras. Shadi kan inte dra sig till minnes av att hon sett bilder på Layt i media, hon har endast läst om det i text. Hon vet inte hur Layt ser ut och därför vet hon inte om hon har träffat honom.

Shadi har svårt att se att Wilma ska ha någon koppling till detta.

Förhöret avslutas.

Polisen

Förhör

Förhör 1 Dialog

Signerat av

Signerat datum

Enhet
Region Stockholm, Grova brott 1 Rgn Sthlm

Diarienr
5000-K927299-23

Hörd person
Göcmenoglu, Mustafa

Personnummer

Den hörde är
Vittne

ID Styrkt
Ja

Sätt
Känd av polis

Ställning till misstänkt - målsägande - vittne

Tolk

Språk

Ytterligare information om anledning till förhör
Hörd som vittne i ärende gällande mord

Underrättad om misstanke

Underrättad om 12 § FUK

Underrättad om rätt till försvarare

Godtar försvarare/biträde som rätten förordnar

Försvarare/biträde närvarande

Försvarare/biträde önskas

Förhörsledare
Susanne Wallén

Förhörsdatum
2024-02-12

Förhör påbörjat
09:57

Förhör avslutat
10:31

Förhörsplats
Häktet Huddinge

Typ av förhör
RB 23:6

Förhörssätt
Videobandsförhör

Förhörsvittne

Utskrivet av
SW

Ljudbandsförhör

Berättelse

Närvarande under förhöret var Mustafa Göcmenoglu, advokat Therese Holmberg, förhörsledare Susanne Wallén (FL) och biträdande förhörsledare Camilla Hultman (BFL)

Förhöret finns inspelat på ljudfil samt film som är överfört till FILIP. Bilder som förevisats vid förhöret ligger som bilaga i slutet av förhöret.

FL: Mustafa, vi håller på med en utredning, det är ett mord på en 14-åring som heter, hette Layth Al Azzawi. Han försvann den 27 juli och anträffades norr om stan ungefär tre veckor senare. Vet du vilket mord jag pratar om?

Mustafa: Ja

FL: Vad vet du om det mordet?

Mustafa: Inte så mycket

FL: Men du säger ja, har du hört talas om det?

Mustafa: Jag har ju suttit här ganska lång tid så jag har ju sett i nyheterna och så. Sen annars så vet jag inte så mycket.

FL. Så det är från nyheterna du känner igen det?

Mustafa: Mm

FL: I ett ärende som du sitter häktad i har du berättat om när du var i en lägenhet på Cirkelvägen i Gubbängen (*FLs anteckning K926843-23*)

Mustafa: Ja

FL: Och det jag skulle behöva hjälp av dig med är liksom, känner du igen, har du hört det här namnet, när jag säger Layth eller Leyton?

Mustafa: Nej

FL: För han som var i den lägenheten som inte heller lever längre som hette Mohamed han berättade saker vet jag som du berättat om i förhör där…

Mustafa: Ja

FL:..angående de där pistolerna, tabbarna.

Mustafa: Ja

FL: Kan du berätta något om vad han sa, sa han någonting om var de skulle kunnat tagit vägen?

Mustafa: Ja asså, han sa, alltså han berättade ett par ställen sen ja, jag kommer inte ihåg direkt så mycket.

FL: Nej, jag vet ju att du har berättat i det förhöret mer detaljerat men min fråga, de här två morden tror vi hänger lite ihop…

Mustafa: Mm

FL: …mordet på Mohamed, som var på Cirkelvägen och mordet på Layth, som jag jobbar med. Så min fråga är, du hörde inte att Momo, alltså Mohamed sa någonting om Layth?

Mustafa: Nej

FL: Eller Leyton?

Mustafa: Nej

FL: Ingenting?

Mustafa: Nej

FL: Om han skulle sagt det, skulle du berätta det för mig nu?

Mustafa: Eh, alltså jag är inte direkt säker så jag vill inte besvara just nu. För det är inte…jag kommer inte ihåg helt garanterat så jag vill inte besvara för att jag inte är hundra procent säker.

FL: Det är helt rätt, det vi kan se i chattar och så i mitt ärende är ju att det på något sätt låter som att Mohammed kan ha pratat om våran kille för han dog efter Mohamed.

Mustafa: Ja

FL: Så det är därför jag sitter och undrar det.

Mustafa: Ja

FL: Kommer du ihåg om Mohammed sa några namn?

Mustafa: Ja han har ju sagt namn men jag kommer inte ihåg namnen.

FL: Och i vilket samband sa han namn?

Mustafa: Ja, när han förklarade vart dom var och sen ja...han sa ett par namn eller han sa ett namn i början, jag kommer inte ihåg, sen sa han att dom…det som är, det han sa mer var vilket ställe dom var på, att han vet vart dom är. Sen så kommer jag inte ihåg.

FL: Men var det ett namn eller flera namn?

Mustafa: Kommer inte direkt ihåg. Jag är inte direkt hundra procent säker så jag vill inte besvara den frågan.

FL: Nej, men du sa att han sa något namn som du inte kommer ihåg vilket det var, handlade det om, vad handlade det om när han sa det namnet?

Mustafa: Jag har för mig det var, han sa det namnet när han sa vem han fick hjälp utav, ja det var då han sa det namnet.

FL: På vilket sätt fick han hjälp?

Mustafa: Kommer inte direkt ihåg så jag vill inte besvara på frågan.

FL: Men han ska ju ha beskrivit var de här tabbarna, pistolerna vart dom ska ha funnits någonstans och som jag uppfattar det så fanns dom ju inte där man letade.

Mustafa: Nej.

FL: Hade han någon förklaring till varför dom inte fanns där?

Mustafa: Jag tror det, ja.

FL: Vad sa han då?

Mustafa: Han sa, dom borde ha varit där och sen sa han, ifall dom inte är där så tror jag, ett annat ställe dom är i.

FL: Och vart skulle det kunnat varit?

Mustafa: Jag kommer inte ihåg alls. Nej, inte så säker.

FL: Men han sa ingenting om något namn, alltså att någon annan skulle ha varit och hämtat dom där pistolerna till exempel.

Mustafa: Han sa…jo kanske, jag kommer inte ihåg.

FL: Nej, det är ju ett halvår sedan…

Mustafa: Ja, nämen jag är inte säker. Alltså det var ett tag sedan så jag kommer inte ihåg direkt.

FL: Nej, jag tänkte om han försökte komma på vart dom skulle kunnat tagit vägen.

Mustafa: Ja alltså, det som var, han höll på att tänka ganska mycket om det och sånt, så jag kommer inte ihåg för, ja, nej jag är inte säker.

FL: Du sa, något namn, kan det ha varit att han sa flera olika namn eller var det en person han just pratade om?

Mustafa: Han pratade mest om en person men jag har för mig att han sa ett par till namn efter också. Jag tror det var så men är inte säker.

FL: Och vem sa han dom är namnen till?

Mustafa: Ja det var ju personerna jag var i samtalen med.

FL: Så dom som du hade på telefonen, det var dom som pratade…

Mustafa: Ja.

FL: Vill du säga något av dom namnen?

Mustafa: Helst inte.

FL: Men det var dom som pratade med honom, det var inte du som pratade med honom om det här?

Mustafa: Nej, som sagt, jag har sagt det i tidigare förhör, det var jag som var, ja typ, kameraman. Jag höll ju mobilen, och om, ja om Mohamed då inte hörde det dom sa då brukade jag repetera det som dom har sagt eller säga vidare.

FL: Men du tror att det var först ett namn han sa och sen kan han ha sagt flera namn
Mustafa: Ja, jag kommer inte ihåg direkt men jag tror det.

FL: Men Leyth eller Layth, Leyton?

Mustafa: Nej

FL: Du känner inte igen?

Mustafa: Nej

FL: Om jag säger namn som Aziz?

Mustafa: Nja alltså inte säkert.

FL: Malek?

Mustafa: Nej.

FL: Abdullahi?

Mustafa: Nej.

FL: Du är ju på Cirkelvägen den 25 juli, dagen efter, den 26 juli, ganska sent på kvällen, då får du ett meddelande på en chatt, från vad vi kan se, ett alias som heter Loco2.0.

Mustafa: Mm
FL: Och då så skriver han, klockan 23:10 på kvällen den 26 juli vi får leyton levererad imorgon

Mustafa: Mm.

FL: Vad menar han med det?

Mustafa: Kommer inte ihåg, nej.

FL: Ville han att du skulle göra fler jobb efter…?

Mustafa: Nej, inte direkt. Han sa, han sa till mig till och med, håll dig lugn nu.

FL: Vi kan se i chattar att han skriver så och han skriver också det här med att du ska göra dig av med din telefon och lite saker men här skriver han i alla fall på kvällen och det är den 26 juli och varför jag frågar om det är för att den 27 juli så kommer Leyton eller då Layth Al Azzawi, som är våran målsägande, till Stockholm. Så därför undrar jag varför…om han ville att du skulle hjälpa honom på något sätt att få fram någon som skulle kunna ta emot Leyton?

Mustafa: Nej han frågade inget mer…nej han...ja…han sa inte någonting på hela 24 timmarna och sen så frågade han bara vad jag hade gjort med mobilen och så. Det var inte så mycket som hände efter.

FL: Det stämmer det du säger, strax efter att han skriver det här om Leyton så skriver han att du måste lösa nu lur och så vidare, så det stämmer. Men det som är att det fortsätter sen den 27 juli och jag säger igen att, du är inte misstänkt för någonting utan jag vill bara veta vad du vet om det här. Den 27 juli klockan 12:30 då skriver Loco 2.0 till dig och det här är konversationer som vi hittat i din mobiltelefon alltså chattar på Signal, och då så skriver han *Hade du nån som kan va me idag*

Mustafa: Jag kommer inte ihåg, nej men jag hade inte gjort nånting, ja, nej. Jag hade inte gjort nånting eller fixat nåt så nej.

FL: Kommer du ihåg att han frågade dig om att han ville ha din hjälp?

Mustafa: Nej jag kommer inte ihåg det.

FL: För någon minut efter det på Signalchatten, alltså 12:31 så skriver han också *Aaa dom måste va i Kallhäll 14:45 helst*

Mustafa: Nej jag kommer inte ihåg.

FL: För det är sen i Kallhäll som vår målsägande blir levererad till det är därför jag ställer frågan.

Mustafa: Nej jag kommer inte ihåg att han frågat det efter, nej.

FL: Om han hade frågat och du hade känt att du inte ville hade du känt att det var okej att säga nej till Loc2.0?

Mustafa: Jag vill inte kommentera den frågan.

FL: Varför jag undrar är om du känt dig tvingad att försöka hjälpa till?
Mustafa: Mm

FL: Kände du dig tvingad?

Mustafa: Nej.

BFL: Minns du om du hänvisade till någon annan där, alltså om du tipsade honom om att höra av sig till någon annan som kunde hjälp till, gav du honom något namn, eller?

Mustafa: Nej

BFL: Som att du liksom såhär, ring han istället.

Mustafa: Nej

FL: Är det att du inte minns eller du gjorde det inte?

Mustafa: Jag gjorde inte det.

FL: Sen är det såhär på de här Signal-chattarna, vi kan i dagsläget bara se det som är inkommande till din telefon det är därför jag ställer frågor, jag kan inte se vad du skriver. 20 minuter senare 12:49 så skriver Loco *Bror svårt o säga innan det beror också på hur villig han e* och det här är såklart bara min tolkning, men min tolkning är att du kanske ändå frågar eller någon från din telefon verkar fråga någonting i stil med hur lång tid ska det ta eller hur länge ska man vara där när han svarar så att det är svårt att säga.

Mustafa: Mm

FL: Kommer du ihåg att du hade en konversation med den här personen då?

Mustafa: Alltså jag har haft ett par konversationer som inte är om jobb och så men jag kommer inte ihåg den där

FL: Loco fortsätter skriva saker som *vi betalar ju inte bara för att stå där* och det fortsätter *om han slår han en gång* det är ganska mycket konversationer som allt kopplar vi handla om Leyton, alltså Layth, våran målsägande. Du känner inte igen det här?

Mustafa: Nej

FL: Du och Loco fortsätter ha kontakt under den här dagen och sen ganska sent på kvällen, när vi vet att Layth varit uppe i Stockholm i flera timmar, vid 22:04 då skriver Loco till dig *tog två timmar o tejpa han.* Vad handlar det om?

Mustafa: Jag kommer inte ihåg, nej.

FL: Du kommer inte ihåg att du fått de här chattarna alls?

Mustafa: Nej.

BFL: Om du får se chattarna tror du att du kan komma ihåg dom bättre?

Mustafa: Tror inte det men jag kommer inte ihåg alls att jag hade skrivit om det här för ja…nej…jag hade ju Signal kvar, lite runt, ja, en dag, två dagar efter det här ärendet hade hänt men kom jag inte ihåg att jag hade vissa konversationer här nej.

FL: För det här är ju ganska speciella konversationer som jag tänker att man kanske skulle komma ihåg.

Mustafa: Nej, nej jag kommer inte ihåg, nej.

FL: Layth kom till Stockholm och till ett område i Kallhäll som heter Termovägen, känner du igen det?

Mustafa: Nej.

FL: Känner du någon på Termovägen?

Mustafa: Nej.

FL: Har du varit vid Termovägen?

Mustafa: Kommer inte ihåg.

FL: Vi ser, två dagar efter vårat brott, den 29 juli, då ser vi i chattar, det verkar som att du får pengar som du ska ge till någon på just Termovägen.

Mustafa: Ja kanske

FL: Kommer du ihåg?

Mustafa: Ja

FL: Kan du beskriva vem du lämnade pengar till?

Mustafa: Nej, helst inte.

FL: Var det en tjej du lämnade pengar till?

Mustafa: Jag vill inte kommentera på det.

FL: Man kan se i chattar, och då är det också från din telefon och det är på Signal och då är det ett alias som heter Devil Sheytan som skriver till en grupp som heter Para och då skriver man *Kan du ta 7 lax och sen lämna 2 lax i Kallhäll till en vän* och sen lite senare skriver man *Ge henne 2 lax*, hon kommer och så står det nummer 46. Kommer du ihåg att du var och lämnade till en tjej två tusen spänn?

Mustafa: Jag lämnade pengar men jag kommer inte kommentera till vem jag lämna.

FL: Nej, men du var där den dagen?

Mustafa: Ja

BFL: Minns du hur det såg ut där du träffade den här personen?

Mustafa: Vaddå?

BFL: Vart du var någonstans, minns du hur det såg ut?

Mustafa: Ingenting jag la märke till.

FL: Vet du varför den personen skulle få pengar?

Mustafa: Nej, har inte frågat om det.

FL: Hur visste du vem du skulle lämna pengar till förutom att det står en tjej och nummer 46?

Mustafa: Vid det stället fanns bara den här personen så ja, bara så, jag trodde det var den, jag gick fram och frågade och man svarade ja.

FL: Var det en han?

Mustafa: Kommer inte kommentera på det heller.

FL: Jag tyckte du sa han.

Mustafa: Jag sa man.

FL: Ok, jag ber om ursäkt. Det finns en tjej som heter Wilma som bor där och som vi hållit förhör med, det är därför jag frågar om du kommer ihåg om du lämnade pengar till en tjej?

Mustafa: Mm

FL: Vet du vem Wilma är?

Mustafa: Nej

FL: Hon har ett alias som heter Maskrosbarn, känner du igen det?

Mustafa: Nej.

FL: Och för kännedom så kan vi se då kl. 18:11 så är du inne på en Nära Dig-livsbutik som finns i Kallhäll.

Mustafa: Ja, jag köpte ju ett par drickor bara.

FL: Var det i samband med det som du lämnade över pengarna?

Mustafa: Det var efter jag tror. Efter så gick jag och köpte drickor och sånt

FL: Efter att du lämnat pengarna?

Mustafa: Ja, det har jag för mig.

FL: Jag kan bara visa så du får se (*Se bild i bilaga*)

Mustafa: Ja det är jag.

BFL: Var det nära butiken du träffade den här personen?

Mustafa: Nån minut därifrån, jag kommer inte ihåg.

FL: Och som jag tolkade det så gick du till det numret som du fått instruktion om?

Mustafa: Ja ungefär.

FL: Men den personen som du lämnade till, har du träffat henne eller honom efter det?

Mustafa: Nej.

FL: Före?

Mustafa: Nej

FL: Utan bara vid det tillfället?

Mustafa: Ja.

FL: Har du någon känsla för varför hon eller han skulle få pengar?

Mustafa: Nej.

FL: Jag har inte så mycket fler frågor egentligen, jag tänker igen om du verkligen tänker efter där i lägenheten på Cirkelvägen, finns det någonting du kan berätta som skulle kunna hjälpa mig framåt?

Mustafa: Nej, jag kommer inte ihåg, tror inte det.

FL: För när han pratar om var han gömt pistolerna, det är ju framför allt då jag tänker att han liksom vädjar till att man ska kolla med någon annan eller nåt men…

Mustafa: Nej alltså han sa för det mesta platser och sånt, nej.

FL: Och utöver de här sandlådorna som jag vet att du pratat om tidigare, vad var det för annan plats han sa om pistolerna?

Mustafa: Kommer inte ihåg, nej, kommer inte ihåg, nej…ja…för jag kommer ju ihåg för man åkte dit och kollade, i sandlådorna och sånt och jag var i telefonen och såg det också när jag visade målsägaren, nej jag kommer inte ihåg.

FL: Ja du visade att dom inte var där och var det då han sa någon annan plats?

Mustafa: Ja alltså han sa…nej…jag kommer inte ihåg alltså, nej.

FL: Men han nämnde aldrig att någon annan skulle ha hämtat? Det är det som egentligen är min fråga.

Mustafa: Nej jag kommer inte ihåg direkt, nej.

FL: Är det något annat du tänker på?

Mustafa: Nej.

FL: Inget alls?

Mustafa: Nej.

FL: Camilla, har du någonting?

BFL: Nej…eller när Momo säger att tabbarna ligger i den här sandlådan och så hittar de dom inte, då kommer han med andra förslag på…kommer han med förslag på andra platser eller är det då han nämner de här namnen på andra personer?

Mustafa: Kanske, möjligt, jag kommer inte ihåg direkt.

BFL: Han blir väl lite uppgiven att dom inte hittar och han tänker kanske att någon annan som har…

Mustafa: Mycket möjligt, kommer inte ihåg.

BFL: Nämner han några namn då på någon som han tänker kan ha tagit dom eller har dom istället?

Mustafa: Ja kanske men jag kommer inte direkt ihåg.

BFL: Var det bara tabbar som var försvunna eller var det något annat också?

Mustafa: Kommer inte ihåg, jag kommer inte ihåg faktiskt. Dom sa…nej…alltså…dom sa, han har tagit våra saker, så jag kommer inte ihåg.

BFL: Vad tänker du, vad kan det ha varit för saker?

Mustafa: Alltså, jag kommer inte ihåg men för, när jag fick jobbet så tackade jag nej först så, sen ringde han upp mig och sånt och sen jag la inte, och då sa han specifikt saker men ja han sa inte specifikt vad för saker.

BFL: Nej.

FL: Alltså redan innan du har åkt till lägenheten i Gubbängen alltså den 25 juli, det är då, Loco ber ju dig att du behöver åka till den här lägenheten och då handlar det om att ha koll på en kille och då skriver han *tills vi får tillbaka vår tabbe från hans vän*.

Mustafa: Ja men alltså, jag läste ju inte hela chatten för jag hade ju redan dom planerna för den här dagen så jag hade inte läst allt så jag tackade nej och…

FL: Det vet jag att du har sagt i det andra ärendet men det här är ju ändå vid kl. 12:15 på dagen så det är ju bara ett par timmar innan du sen är i lägenheten och då låter det ju som om Loco redan pratar om att det finns, att det är en tabbe och att han behöver den från hans vän och varför jag frågar så mycket om det är ju för att vi eventuellt tror att det är Leyton som är den vännen som Momo på något sätt har pratat ihop sig med kring de här tabbarna.

Mustafa: Nej, nej jag kommer inte ihåg alltså, jag la inte märke på sättet han sa det eller nåt sånt för han sa till mig i samtalet också att man skulle hålla kvar nån tills man får tillbaka sina

saker och sen la jag inte märke om han sa nån vän eller nåt sånt, nej. Jag har bara för mig att man pratade om just målsägande Mohamed.

FL: Mm just det, men mordet då på Layth som vi pratar om det har du hört talas om lite…i början av förhöret sa du att det var mest över, från nyheterna och så.

Mustafa: Ja, asså jag såg ju nyheterna och sånt och sen sa dom att det är kopplat och sånt, jag la aldrig märke till.

FL: I din telefon finns det ju bilder på våran målsägande, känner du igen det?

Mustafa: Nej.

FL: Det här är ganska jobbiga bilder att se och jag säger fortfarande att du är inte misstänkt för någonting men de här två bilderna finns i din telefon (*se bilder i bilaga*). Känner du igen dom?

Mustafa: Ja

FL: Jag tar tillbaks dom så du slipper titta. Känner du igen i vilket sammanhang du fick dom bilderna?

Mustafa: Nej, han bara skickade dom till mig.

FL: Den ena bilden, då Layth sitter i en vagn kommer till din telefon den 27 juli 21:58 på kvällen.

Mustafa: Ja

Advokat: Vilket datum sa du?

FL: 27 juli, 21:58 och typ fyra minuter senare så skriver ju Loco som jag läste förut att det tog två timmar att tejpa han och på bilder ser vi att Layth har tejp runt ansiktet.

Mustafa: Mm. Ja alltså…

Advokat: Förstod du vad frågan var nu?

Mustafa: Ja, nämen jag har för mig att jag sovit den där dagen, alltså ja, alltså jag hade ju vänt lite dygnet och var vaken väldigt sent på kvällarna och spelade med vänner då men när jag vaknade så kommer jag ihåg att han hade skrivit så jag la aldrig märke till det och jag, okej eller nåt sånt där enkelt och sen så gjorde jag, la jag, fortsatte jag, öppnade jag min PS och så och spela, så jag la aldrig märke till vad han hade skrivit och skickat.

FL: Så du såg det flera timmar, som jag förstår det, senare eller dagen efter?

Mustafa: ja kanske inte flera timmar senare, kanske nån timme efter för jag vakna och jag sov ganska mycket dom där dagarna och sånt där för det var sommarlov och sånt. Sen när han hade skickat det så har jag för mig att jag inte la märke till direkt så jag skrev nånting enkelt som ett okej eller ja.

FL: Och ett par timmar senare, precis efter midnatt, vid halv ett på natten den 28 juli då är det en bild på Layth och det ser ut som att han ligger ute i skogen.

Mustafa: Ja, för jag vaknade ju, när jag vaknade i alla fall så fanns båda bilderna, har jag för mig.

FL: Vad tänkte du när du fick dom där bilderna?

Mustafa: Jag kollade inte på bilderna, jag kollade mer på vad han hade skrivit och sånt och sen bara om det var någonting viktigt och sånt som jag borde besvara frågorna ordentligt. Men jag har för mig att det inte var någonting sånt så jag skrev bara okej efter.

FL: Och i efterhand nu när du har hört på nyheterna och sånt om det här mordet har du förstått att det du har haft i din telefon att det var Layth?

Mustafa: Nej, jag visste inte namnet eller sånt där och jag frågade inte med om det…så ja, jag frågade inte mer efter angående mitt ärende eller Layths ärende då.

FL: Jag frågar eftersom du, dygnet innan fick det här *Vi får leyton levererad imorgon*, det är därför jag undrar kring om du har förstått?

Mustafa: Ja, nej.

BFL: Men vad tänkte du då du öppnade bilderna, när du såg dom där, tänkte du varför skickades dom där till dig eller i den där chatten?

Mustafa: Jag vet inte alltså, jag fick ganska många tankar, jag tänkte kanske han försökte skrämma upp mig, men ja, jag la inte så mycket märke alltså jag såg ju bilderna och alltså jag vet inte hur jag ska förklara det men tillräckligt tydligt så jag förstod vad som hade hänt med honom men sen så la jag inte…sen frågade jag inte fler frågor, varför han hade skickat eller varför han skriver om det

BFL: Blev du orolig för att du hade sagt nej till honom, att, precis som du sa att det var nåt hot mot dig eller?

Mustafa: Jag kommer inte ihåg men jag tror inte det. Nej, jag tror inte det för…nej. Men alltså jag tänkte alltså jag fick några tankar då om varför han hade skickat men sen så jag…jag brydde mig inte, typ inte för jag var ganska nyvaken också och sånt så jag brydde mig inte så mycket och öppna bara spelet och fortsatte spela med vänner och så. Så det var aldrig min tanke, mer efter om det.

FL: Men när det här aliaset frågar efter hjälp om saker, om det inte bara handlar om det här, kändes det okej för dig att säga ja och nej, alltså kunde du tacka nej eller kände du dig tvingad att göra saker?

Mustafa: Jag vill helst inte kommentera på det.

BFL: Jag tänkte att det kanske kändes annorlunda efter att du fick de här bilderna. Var du orolig att han skulle höra av sig igen och be om andra uppdrag?

Mustafa: Ja säkert men sen…jag vill inte kommentera mer på det.

BFL: Vad tänkte du sen när du blev tillagd i den där Para-gruppen?

Mustafa: Ja, jag visste att de vill att jag skulle fixa en ny mobil så, det var det jag tänkte på. Och han har ju ringt mig och sagt, du ska få pengar för en ny mobil också.

BFL: Så den kändes mer som bra för dig att gå med i för, så att du kunde få mera pengar?

Mustafa: Ja sen så sa dem på vägen dit så kan du lämna pengar och sånt och då tackade jag bara ja, så, det var ändå på vägen, jag hade inget för mig, inget att göra den där dagen så jag tackade bara ja.

BFL: Det var samma dag?

Mustafa: Mm

FL: Då när du lämnade pengar i Kallhäll...

Mustafa: Ja

FL: … och även, tror jag, Tibble Torg om jag minns det rätt.

BFL: Hur kom du till Kallhäll?

Mustafa: Via buss för tågen gick inte. Jag fick göra en ganska lång omväg och sånt.

BFL: Jag förstår det men var det den första gången du var i Kallhäll?

Mustafa: Ja

BFL: Hur hittade du?

Mustafa: GPS

BFL: Visste du att den här butiken fanns där?

Mustafa: Nej, det var nånting jag såg på vägen och sen efter att jag hade lämnat pengarna så var jag ganska törstig och ville ha nånting. Så jag gick in i affären och kollade lite, vad de hade och sånt och sen ville jag inte köpa så mycket, så jag köpte bara ett par drickor.

BFL: Gick du sen till tåget eller bussen?

Mustafa: Ja, jag gick till bussen.

FL: Jag tror inte jag har några fler frågor, har Therese några frågor?

Advokat: Nej

FL: Mustafa är det nånting mer du vill säga?

Mustafa: Nej

FL: Då tänker jag att vi avslutar förhöret och klockan är 10:31.

1.

2.

Två stycken bilder på Layth Al Azzawi.
Bilden till vänster ser ut att vara en

[redacted]

Path:	EXTRACTION_FFS.zip/root/private/var/mobile/Media/DCIM/100APPLE/IMG_0078.JPG
Created:	2023-07-27 21:58:43(UTC+2)
Accessed:	2023-07-27 21:58:43(UTC+2)
Modified:	2023-07-27 21:58:43(UTC+2)
Changed:	2023-07-28 13:29:28(UTC+2)
Deleted:	2023-07-28 18:56:17(UTC+2)
Extraction:	File System
MD5:	372b3f8850e719666e05656af290c213
Source file:	IMG_0078.JPG

Created:	2023-07-28 00:25:46(UTC+2)
Accessed:	2023-07-28 00:25:46(UTC+2)
Modified:	2023-07-28 00:25:46(UTC+2)
Changed:	2023-07-28 13:29:28(UTC+2)
Deleted:	2023-07-28 18:56:17(UTC+2)
Extraction:	File System
MD5:	6ba9300179edf6127150f0c8753a1d6c
Source file:	IMG_0079.JPG

Polisen

Förhör

Förhör 1

Signerat av

Signerat datum

Enhet	Diarienr
Region Stockholm, Grova brott 1 Rgn Sthlm	5000-K927299-23

Hörd person	Personnummer
Chavez Duré, Oliver	

Den hörde är	ID Styrkt	Sätt	Ställning till misstänkt - målsägande - vittne
Vittne	Ja	Slagning PMF	

Tolk

Språk

Ytterligare information om anledning till förhör

Underrättad om misstanke

Oliver hörs mot bilder av målsäganden hittad i mobiltelefon 2024-5000-BG8304-1.

Underrättad om 12 § FUK

Underrättad om rätt till försvarare

Godtar försvarare/biträde som rätten förordnar

Försvarare/biträde närvarande

Försvarare/biträde önskas

Förhörsledare	Förhörsdatum	Förhör påbörjat	Förhör avslutat
Sara Höjer	2024-06-04	12:34	13:05

Förhörsplats	Typ av förhör	Förhörssätt
Via länk från Sis [redacted]	RB 23:6	Videobandsförhör
Förhörsvittne	Utskrivet av SH	Ljudbandsförhör
		Konceptförhör

Involverad personal	Funktion
Susanne Wallén	Biträdande förhörsledare

Berättelse

Oliver hörs över länk från Sis [redacted] Uppkopplingen sker via videosamtal.
Närvarande i rummet hos Oliver är personal från boendet, Hani.

Förhörsledarnas frågor skrivs i kursivtext
Olivers svar skrivs i normaltext.

Inspelning av förhöret i sin helhet återfinns i FILIP. /SH
Nedan följer en sammanfattande version av förhöret.

De bilagor som förevisas under förhöret läggs in som bilagor.

Vi utreder ett mord på en 14-årig kille som försvann 27 juli och som hittades mördad i Bro (Hällkana) i mitten av augusti.
Vet du vilken händelse vi pratar om?
Nej

Hört talas om det?
Ja.

Vad har du hört?

Det som står i Stockholmsnyheterna. Läst om det förra sommaren.

Vad vet du om den händelsen?
Ingenting. Det som står på media.

Målsägande heter Layth Al Azzawi, känner du igen det namnet?
Nej. Ingen jag umgåtts med eller känner.

I närtid till att Layth försvann och mördas så är det ytterligare en 14-åring som försvinner (25/7) och även han hittas mördad (29/7). Det gäller Mohamed Suleiman, kallas Momo. Vet du vilken händelse jag pratar om?
Nej.

Hört talas om det?
Nej

Det stod om detta i media också men det är inget du läst.
nej

Känner du igen namnet Mohamed Suleiman, Momo?
Nej. Många som heter Mohamed.

Var är du uppvuxen?
Upplands-Bro. Jag har alltid bott där.

Brottet som vi utreder är kopplat och rör norra delarna av Stockholm. Vad är din kännedom om Hällkana som ligger i närheten av där du är uppväxt?
Man badar där. En badplats. Det är inte en strand, kanske en liten strand. Där är ett av ställena man åker och badar om man bor i Bro.

Hur många mobiltelefoner hade sommaren 2023?
2-3 kanske. Jag vet jag hade mer än en. Det var en eller två iphone och en samsung.

Polisen tog en Google pixel 6a från dig 2023-10-21.
Stämmer. Det var min, jag fick den av en vän under sommaren. Minns inte när under sommaren. Vill inte kommentera vilken vän. Minns inte telefonnummer i den.

Du hade 2-3 telefoner. Vad använde du denna Pixeltelefonen till?
[redacted] på den. Jag använder den för samtal och chattar.

Använder du den till något socialt, instagram eller tar bilder?
Nej inget sånt.

Brukade du låna ut denna mobilen?
Ja ett fåtal gånger. 2-3 gånger kanske. Att någon ringer samtal, sen kanske går en timme. Jag har fler mobiler och är det ingen pågående [redacted] kan jag låna ut den

Hade du alltid med dig denna google pixel telefonen?
Ibland. Ibland har jag glömt ladda den och lämnar den hemma.

Vilken chattapp anänvder du?
Signal

Vilket användarnamn hade du?

Augusto Pinochet. Jag hade det förra sommaren.

En person som också är från norra sidan av Stockholm är Abdullo Ametov, vet du vem det är?
Ja jag känner till han

Berätta vad du känner till om honom.
Jag vet att han spelade fotboll. Han är äldre än mig. Vi har inte umgåtts eller pratat senare.

Har ni chattat på Signal?
Kanske någon gång. Vet inte vad han hette på Signal.

Den 21 oktober 2023 i samband med att du frihetsberövades togs en google Pixel 6a från dig i beslag. (BG122221-1, delad till aktuellt ärende 2024-5000-BG8304-1. I detta ärende så har vi gått igenom denna mobiltelefonen på nytt och utifrån vårt ärende och hittat grejer kopplat till vårt ärende. Finns det något du vill berätta om detta innan?
Ingenting att berätta.

I den mobiltelefonen finns ett foto på den mördade 14-åringen som vi frågade om i början av förhöret. Vet du vilken bild vi menar?
Nej.

Oliver förevisas bild 1 och 2
Du hörs inte som misstänkt i detta ärende för att understryka det. Vi vet att du har befunnit dig i Spanien från den 25e juli 2023. Men vi har givetvis lite frågor kring denna bilden och varför vi hittat den i din mobiltelefon.
Dom här bilderna har du tagit emot på kvällen den 27e juli. Minns du bilderna?
Nej.

Hade du med dig Google Pixel telefonen till Spanien och tog emot bilderna där?
Jag har haft med den men minns inte att jag tagit emot bilder.

Vad tänker du själv om att dessa bilder hittats i din telefon?
Det är konstigt. Jag vet inte hur den hamnat där, om någon skickat. Jag brukar inte spara såna bilder jag tror inte någon vill titta på det där.

Minns du om du öppnat någon chatt och bilderna varit där?
Jag minns inte, ni säger jag var i Spanien och jag rökte mycket i Spanien och var påverkad mesta delen jag var där.

Bilderna kan vi se kommit in via signal, när du använda signal. Har du oftast egna chattar med folk eller är det i grupper med flera andra?
Blandat. Det handlar om vilket sammanhang. Ibland hamnar man i någon grupp där saker skickas.

Minns du vilka du umgicks med eller pratade med när du var i Spanien?
Nej.

I namnet på själva bilden, filnamnet så heter bilderna signal-2023-07-27-23-29-19-413.jpg och signal-2023-07-27-23-29-19-413-1.jpg. Av den anledningen misstänker vi att det är där dem har vid något tillfälle passerat via Signal.
Det har även i din telefon hittats kopior av samma bilder, då har dem fått andra namn. Har du sparat bilden eller skickat den vidare?

Som sagt jag minns inte mycket av den tiden men kan mycket väl vara så att om jag fått den så har jag skickat den vidare till någon.

Vem kan du ha skickat den till då?
Jag vet inte.

Även om du säger att du inte minns, dessa bilder är ganska uppseendeväckande så om du hade sett dem tror du att du hade kommit ihåg det idag?
Nej denna tiden var jag alltid påverkad.

Minns du när du kom hem från Spanien?
Nej inte riktigt. Minns slutet på juli till början på augusti.

Du är från Bro, Layths kropp hittades inte förens mitten på augusti. Minns du det på något sätt?
Nej jag minns bara jag såg det på text-tv för jag satt på Sis. Jag var bara hemma några dagar sen åkte jag till Sis.
Oliver förevisas bild 3
Det hittades även en kartbild i din telefon, den har inga tidsstämplar på den. Den ser ut att motsvara Hällkana i Bro. Det ligger även med en jämförelsebild med koordinater nedan. Finns det någon anledning till att du skulle spara ned en kartbild över Hällkana i din google pixel?
Nej ganska säker att jag inte har en bild på Hällkana. Jag har inget med det där att göra. Den bilden är förmodligen från taxijakt.se. Kartan ser ut så på taxijakt. För i mina andra brott har jag använt den och skickat screenshots så kan vara det.

Du har ändå läst om mordet på Layth och kommer från Bro. Har du och dina vänner pratat om i din umgängeskrets?
Händer något pratar man om det men bara typ har ni hört om detta. Jag pratade även med min mamma om det.

I din mobil finns Signalkontakter, vem är bakom alias och vilken kontakt ni haft:

Asado
Ingen kommentar

International zutt abbi, som sedan byter namn till devil sheytan, Och igen byter namn till Städning
Ingen kommentar

Zinedine Zidane som byter namn till Zidane som byter namn till Josef Stalin som byter namn till Ancelotti
Ingen kommentar

Haile Selassie som tidigare hette Terminator
Ingen kommentar

Döda alla byter namn till Städa gubbar
Ingen kommentar

All inn
Ingen kommentar

Ace
Ingen kommentar

Totti
Ingen kommentar

Mr. Dior
Ingen kommentar

Status Q
Ingen kommentar

Varför vill du inte kommentera?
För jag är inte inblandad i detta och vill inte blanda in andra.

Har du haft kontakt med dessa alias via Signal
Minns inte.

Flera av dessa alias har du röst och videosamtal under tiden Layth blir mördad, vad pratar ni om eller varför har ni kontakt?
Jag har inget med Layth att göra.

I din mobil hittade vi chattmeddelande mellan dig (Augusto Pinochet) och alias Ace som sker den 26e juli kl 22:43 och 22:44 (ca 1 minut). Du skickar till Ace och frågar om någon av dom kan ta emot en väska 00.00. Minns du det?
nej
Vad handlar detta om?
Kanske narkotika

Du befinner dig i Spanien när detta frågas, vem kan ha frågat dig om en väska?
Tror ingen frågat mig. Att det är narkotika är mina spekulationer.

Vet du vem Mustafa Göcmenoglu är?
Ingen aning.

Heter M på Signal?
Tror inte det.

Om du skulle blivit hotad att höra något skulle du berätta det för oss?
Ja

Så det är inte så att du fått denna bilden och tvingats skicka den vidare?
Nej inget sånt. Jag måste fått bilden på något konstigt sätt. Jag beblandar mig inte med mord. Det är inte min genre.

Om jag förstod rätt, när du kom hem från Spanien så var du bara i Bro ett par dagar innan du hamnade på Sis?
Jag var inte ens i Bro jag blev familjehemsplacerad i Trosa.

Har du något du vill tillägga Oliver? Något vi inte har frågat dig eller som du vill berätta för oss gällande detta?
Nej.

BILD 1 OCH 2

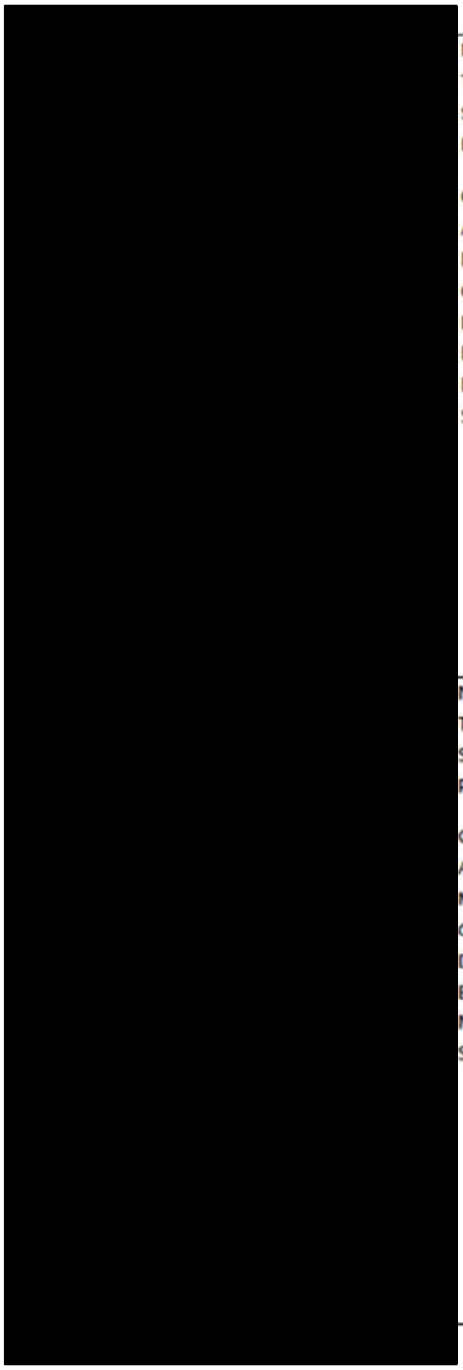

Name:	signal-2023-07-27-23-29-19-413.jpg
Type:	Images
Size (bytes):	119696
Path:	2B011JEGR06828_files_full.zip/data/media/0/Pictures/signal-2023-07-27-23-29-19-413.jpg
Created:	
Accessed:	2023-07-27 23:32:36(UTC+2)
Modified:	2023-07-27 23:32:36(UTC+2)
Changed:	
Deleted:	
Extraction:	Legacy
MD5:	c234203e9b756762e4b2d2ecc790e662
Source file:	signal-2023-07-27-23-29-19-413.jpg

Name:	signal-2023-07-27-23-29-19-413-1.jpg
Type:	Images
Size (bytes):	150056
Path:	2B011JEGR06828_files_full.zip/data/media/0/Pictures/signal-2023-07-27-23-29-19-413-1.jpg
Created:	
Accessed:	2023-07-27 23:32:36(UTC+2)
Modified:	2023-07-27 23:32:36(UTC+2)
Changed:	
Deleted:	
Extraction:	Legacy
MD5:	4efc67159375fd8a80a0354b5412c5b2
Source file:	signal-2023-07-27-23-29-19-413-1.jpg

BILD 3

Ingen tidsstämpel framgår av bilden.

Name:	eb1bc880b9fd7af4_0_embedded_1.png
Type:	Images
Size (bytes):	10151
Path:	2B011JEGR06828_files_full.zip/data/data/app.vanadium.browser/cache/Cache/Cache_Data/eb1bc880b9fd7af4_0/eb1bc880b9fd7af4_0_embedded_1.png
Created:	
Accessed:	
Modified:	
Changed:	
Deleted:	
Extraction:	Legacy
MD5:	c8df7ce6ef073ba4e33998010e99429f
Source file:	eb1bc880b9fd7af4_0 : 0x82

Jämförelsebild av Hällkana i Bro från Google maps:

Polisen

Förhör

Förhör 1

Signerat av

Signerat datum

Enhet	Diarienr
Region Stockholm, Grova brott 1 Rgn Sthlm	5000-K927299-23

Hörd person	Personnummer
Mourad, Armando	

Den hörde är	ID Styrkt	Ställning till misstänkt - målsägande - vittne
Vittne	Nej	

Tolk

Språk

Ytterligare information om anledning till förhör

Förhörd med anledning av innehållet i hans telefon

Underrättad om misstanke

Underrättad om 12 § FUK

Underrättad om rätt till försvarare

Godtar försvarare/biträde som rätten förordnar

Försvarare/biträde närvarande

Försvarare/biträde önskas

Förhörsledare	Förhörsdatum	Förhör påbörjat	Förhör avslutat
Susanne Fahlström	2024-06-12	11:08	12:11

Förhörsplats	Typ av förhör	Förhörssätt
Österåkersanstalten, Åkersvberga	RB 23:6	Videobandsförhör
Förhörsvittne	Utskrivet av SPF	Ljudbandsförhör

Involverad personal	Funktion
Caroline Asplund	Biträdande förhörsledare

Berättelse

Förhör Armando Mourad
Armando hörs i ärende K9226843-23 och K927299-23
Förhöret äger rum på Österåkeranstalten i Åkersberga
Dagens datum 2024-06-12
Klockan är 11:08
Förhörsledare (FL) är Susanne Pilenbåge Fahlström biträdande förhörsledare (BFL) Caroline Asplund
Armando hörs som vittne
Ingen försvarare närvarande

Förhöret spelas in på video och ljudfil finns att se i sin helhet i polisens system Filip.
Förhöret skrivs ut i sammanfattning.

Vår utredning handlar om två mord som ägde rum förra sommaren 2023
Morden är på två pojkar i 14-15 års åldern.
Pojkarna mördades med några dagars mellanrum på olika ställen.
En hittades mördad i ett skogsområde i Ösmo och den andra pojken i Bro

I samband med utredningen av dessa två mord har en hel del telefoner tagits i beslag. Det förekommer bilder och chattar i dessa telefoner och det är bland annat anledningen till att vi

förhör dig idag.

Din telefon är beslagtagen när du greps i ärende K1153899-23 beslagsnumret är 2023-500-BG117760-5.

Och om jag förstår rätt så har du just blivit dömd till 14 års fängelse i tingsrätten och väntar på hovrättsförhandling som ska äga rum imorgon.
Detta är anledningen till att förhöret hålls på Österåkeranstalten.

Det finns även lite andra omständigheter som vi vill reda ut i denna utredning

Var bodde du innan du hamnade här ?
Hemma hos min familj i Spånga på Åvingevägen

Vilka fler bor bodde på den adressen? Dina två systrar, mamma, pappa?
Ja

Vad hade du för telefonnummer i juli 2023?
07[redacted]

Kan det stämma att du hade 46[redacted]?

Nej säger Armando, detta nummer är inte hans.
Han känner inte igen det. En diskussion uppstår om vilket som är hans nummer och vilken telefon som blev i fråntagen honom vid gripandet.
Förhörsledare tittar i PM angående Armandos telefon och det nummer som är i beslag är +467[redacted]

Hur länge har du haft detta nummer?
Jag vet inte hur länge, men ett tag. Jag har många arbetstelefoner, så jag har inte riktigt koll.

Men du kunde ändå numret i huvudet?
Ja, jag är bra på nummer

Vilka olika applikationer använder du dig av.
Instagram, Facebook, Sms, Signal, Whatsupp , med mera?
Ja säger Armando, han har alla dessa appar och några till

Vad har du för alias på ditt Signal-konto?
Användarnaman och Visningsnamn
Ja, men det är inte något jag vill dela med mig av

Kommer du ihåg vad har du för alias på Snapchat-konto, Användarnaman och Visningsnamn?
Det är inte något jag vill dela med mig av.

Vad polisen fått fram när vi tittat i din telefon är att du har
Mailadress: armando.mourad@hotmail.com
Kan detta stämma?
Ja

Session: L Hamilton.
Mycket möjligt

Snapchat: armandormci
Mycket möjligt

Instagram: armandormci
Mycket möjligt

TikTok: armandomourad
Ja det är mitt namn så det är mycket troligt

Signal: L Hamilton
Möjligtvis

Telegram: föraren34
Nej , det vet jag inte

Känner du igen ett Snapchat-konto som heter mr-rull rr?
Inga kommentarer

signal alias, Mr L
Inga kommentarer

Alias, MR L på Signal. Det telefonnummer som använts vid skapandet av aktuellt konto på Signal är 467[redacted], vilket även är samma telefonnummer som används för att registrera Snapchat-kontot mr-rull den 5 juli 2023, med visningsnamn RR som brukats av [redacted] Johansson. Abbonentägare av detta telefonnummer är Mourad Armando.

Armando säger att han inte förstår. Detta nummer känner han inte alls igen.

Känner du en person som heter Can Toumi?
Inga kommentarer

Bild 1 visas på Can Toumi
Känner du igen honom?
Inga kommentarer

Känner du eller vet vem Soroush Tadayon är
Inga kommentarer
Bild 2 på Soroush Tadayon visas
Är det någon du känner igen
Inga kommentarer

Vi kan se att du har haft kontakt med Can Tuomi på WhatsApp och Signal.
Can Tuomi ska enligt samtalslista haft kontakt med Soroush den 25-26 juli.
Okej

[redacted]
Känner du en person som heter [redacted] Johansson från Järfälla
Han har bott utomlands ett tag.
Inga kommentarer

Hur länge har du känt honom?
Inga kommentarer

När hade du kontakt med honom senast?
Inga kommentarer

På vilket sätt?
Inga kommentarer

Har du besökt honom utomlands?
Inga kommentarer

Har du träffat honom i Spanien förra året?
Inga kommentarer

Var i så fall?
Inga kommentarer

Hur länge var du där?
Inga kommentarer

Vad var anledningen att du var där?
Inga kommentarer

Douglas [redacted], kallad Dogge, är det en person du känner?
Inga kommentarer

Är det en vän till dig?
Inga kommentarer

Känner [redacted] och Douglas varandra?
Inga kommentarer

Bild 3 visas på Douglas och [redacted]
Är det några du känner igen?
Inga kommentarer

Kan du berätta var denna bild är tagen?
Inga kommentarer

Bilden är från 2023-06-13. Douglas till vänster och [redacted] till höger. Utifrån positioneringen befinner de sig på Oak Firehouse & Cocktail i Marbella.
Kan detta stämma?
Kanske, inga kommentarer, inte vad jag vet

När togs denna bild?
Inga kommentarer

Är det du som tagit den?
Inga kommentarer

Var du i Spanien samtidigt som dem?
Inga kommentarer

Bild nr 4 visas, Douglas och [redacted]
Känner du igen dessa personer?
Inga kommentarer

Det är Douglas och [redacted] som är på bilden, vet du var är den tagen?
Inga kommentarer

Bilden från 2023-06-17. Enligt positioneringen befinner de sig på Restaurante Horizonte Fuengirola,
Kan det stämma?
Inga kommentarer

Har du varit där?
Inga kommentarer

Bild nr 5 visas, en selfie på Armando
Känner du igen personen på den bilden.
Det är tre personer på den bilden

Vem är personen som är i fronten på den bilden?
Ja…det är ju jag

Kommer du ihåg när bilden togs?
Inga kommentarer

Känner du igen personerna som är i bakgrunden på den bilden?
Inga kommentarer

För mig ser det ut som om det är Douglas och [redacted] i bakgrunden, då kan man ju tror att du varit med dem i Spanien.
Ja det kan man tro

Har du varit det?
Inga kommentarer

Tänk på att du säjer vad du vill, men du är inte misstänkt för någonting och vissa grejer man kanske ändå säga något om utan att det behöver vara något dramatiskt. Vi får ändå respektera det du vill säga eller inte.
(ovan sägs av biträdande förhörsledare)
Yes

Som du kanske känner till är [redacted] gripen i vårt ärende och sitter häktad.
Han berättar i förhör att han känner dig och att ni varit i Spanien tillsammans förra sommaren. Han säger även att du (Armando) ser [redacted] som en storebror och att han försöker få dig på bättre bana, och hålla dig borta från kriminella saker.
Kan det stämma att han tycker så om dig?
Det kan säkert stämma

Vi vill bara berätta att [redacted] säger att han känner dig?

Det är ingen hemlighet att jag känner honom

[redacted] berättar även att ni varit i Spanien tillsammans
Ja, ja…det ser ni på bilderna, Det är ganska uppenbart tycker jag

Hur länge har ni känt varandra? (frågan ställs av biträdande förhörsledare)
Vet inte, ett tag

Hur lärde ni känna varandra?
Vet inte, jag känner många personer

Hade ni gemensamma vänner?
Jag vet inte, jag minns inte

Ser du honom som en storebror som han säger?
Han är en god vän till mig
Sen är han ju äldre än mig

10 år va?
En vän till mig, vi har mycket gemensamt

Hur är han som person?
Vi brukar spela golf i bland, trevlig kille.

Spelade ni golf när ni var i Spanien?
Nej

Alias
Känner du till någon på Signal som har alias
Loco2.0, *Inga kommentarer*
Fontvella; *Inga kommentarer*
Loco.return, *Inga kommentarer*
Loco future, *Inga kommentarer*
Mixtape, *Inga kommentarer*

Känner du till Snapchat-alias som benämns rr, mr_rull.
Inga kommentarer

Polisen påstår att alla dessa alias-namnen tillhör [redacted] Johansson
Är det något du känner till?
Inga kommentarer

Som jag sa tidigare utreder vi två mord på två 14 åringar som utfördes i Juli månad 2023 med några dagars mellanrum.

En pojke 14 år vid namn Mohamed Suleiman, kallas Momo, påträffades död ute i skogen i Ösmo den 29 juli.
Den andra pojken 14 år vid namn Layth Al-Azzawi hittades död i Bro i mitten på augusti

Vet du vilka dessa personer är?
Inga kommentarer

Har du hört talats om dessa mord?
Inga kommentarer

Detta var väldigt medialt uppmärksammat i media vid denna tiden
Ja det var mycket som skrevs på media då minns jag men inga kommentarer

När fick du först höra om det?
Ingen aning

Har du träffat några av dessa personer som blev dödade?
Inga kommentarer

Har du sett bilder på dem vid något tillfälle?
Inga kommentarer

I den telefon som vi anser är din telefon kan vi se chattar där saker kring dessa båda mord avhandlas. Där finns många chattar med alias som tillhör [redacted]

I din telefon har vi även hittat en video på målsägande Momo, Mohamed Suleiman när han sitter på golvet och är bakbunden

Filmen/Videon, på Momo på golvet visas
Videon visas två gånger

Denna videon finns alltså i den telefon som polisen anser är din

Berätta vad du ser på videon?
Inga kommentarer

Personen i videon är Mohamed Suleiman, några timmar innan han blev dödad.
Denna videon finns i din telefon.
Som ni påstår är min telefon

Ja, den telefonen du hade på dig när du greps.
Jag känner inte till om det är min telefon, det kan jag inte svara på

Vet ni hur den hamnade i min telefon? är den filmad med min kamera, vad påstår ni?
Det var det vi tänkte höra med dig hur den har hamnat i din telefon
Jag har inte några kommentarer
Jag har inte filmat det där i alla fall

Har du sett filmen själv
Inga kommentarer

Man har ju hur mycket som helst i sin telefon, man får grejer skickade till sig. Det är därför vi frågar dig, och återigen du hörs inte som misstänkt. (Biträdande förhörsledare)
Nej jag vet det, men jag har inga kommentarer på det. Jag minns inte det var ett år sedan.
Jag svarar på det jag vill, jag har inga kommentarer på det

Man har massor med grejer i sin telefon, men en sådan film, tänker jag att det minns man någonting om, sen om man inte vill säga något, det är ju en annan sak (Biträdande förhörsledare)
Ja, ja

På videon ser man Mohamed samt två andra personer. En står bredvid och en som för Mohameds huvud fram och tillbaka. Man ser byxorna på en av personerna. Du kan få se videon igen.
Jag vet. Jag har sett den, behöver inte se den.

Känner du igen de här byxorna på filmen Vet du någon som har sådana.
Det är väl bara ett par vanliga Nike byxor som typ alla har

Jag tänkte om du visse vem som har sådana byxor
Nej

Denna filmen är tagen på Cirkelvägen i Gubbängen, har du varit där?
Nej inte vad jag kan minnas, nej

Tidigare sa du inga kommentarer, men du har alltså inte spelat in denna filmen och du var inte där? (biträdande förhörsledare)
Nej

På något sätt har den ju hamnat i din telefon
Mmmm

Tycker du inte de är konstigt, vi tycker det i alla fall.
Det kan ju vara vad som helst. Jag har många appar jag kollar på.
På TikTok man kan spara video. Mycket som läggs upp på Insta och TikTok och allt möjligt.
Nej jag vet inte, jag har många videos i min telefon.

Finns det fler personer som kan ha fått denna video skickat till sig?
Ingen aning

En teori som jag funderade på, kan det vara så att videon skickas till dig så du kan visa den för [redacted]
Så du menar att någon ska ha skickat den till mig så [redacted] *kan se den i min telefon för att* [redacted] *inte ska få den i sin telefon*
Ett skumt påstående, vem skulle göra så

Det var bara något jag funderade över
Nej det stämmer inte.

Är det bekräftat att videon har skickats till min telefon.
Ja på något sätt är det bekräftat

Vi måste ju ändå fråga dig om det är du som hat tagit den?
Nej det är inte jag som filmat den

Var du tillsammans med [redacted] när du fick denna video skickat till din telefon?
Inga kommentarer

[redacted] Johansson är den person som har styrt chattarna angående vad som skulle hända med de båda pojkarna, Momo och Layth, och som sedan mördades på uppdrag av [redacted]
Vad vet du om detta?
Inga kommentarer, Jag vet ingenting om det. Ingen som helst aning

Det finns ett användarnamn i Signal som heter städning som förekommer under numret +905398323771.

Detta nummer är även kopplat till användarnamnet Devil Sheitan
Vem är det som ligger bakom aliasnamnet Devil Sheytan?
Inga kommentarer

Had du hört talats om Devil Sheitan?
Inga kommentarer

Vi kan se att användarnamnet Dogge på Signal och WhatsApp har ett telefonnummer som är registrerat på Douglas [redacted] i polisens system Dur2

Användaren Maskrosbarn på Signal kopplas till Wilma Daniella [redacted]
Känner du Wilma [redacted]?
Inga kommentarer

Bild 6 på Wilma visas
Känner du igen henne?
Inga kommentarer

Vet du vem hon är?
Inga kommentarer

Vi kommer att prata om Wilma lite senare i förhöret.

Allting tyder på i din telefon att meddelanden på Signal har raderats då det finns sammanlagt 3296 Device Notifications som inte finns bland de sex befintliga chattarna.

Har du raderat i Signal?
Inga kommentarer

Lite förenklat är Device Notifications aviseringar där avsändarens meddelande i form av text är synlig.

Det skrivs också i chattarna bland annat att det sköts mot [redacted] Johanssons adress i Jakobsberg, som han var folkbokförd på vid den tiden.
Detta skrivs mellan alias-namnen onedirection och L Hamilon.

Tidigare har vi ju rett ut att L Hamilton är du
Okej

Då undrar vi om du vet vem onedirection är?
Inga kommentarer

Polisen påstår att onedirection är [redacted] Johansson och L Hamilton är du,
Så denna chatt angående skjutningen mot [redacted] adress är mellan er två.
Är det något du känner igen?
Inga kommentarer

Vad vet du om skjutningen mot [redacted] adress?

Inga kommentarer

Har [redacted] på något sätt försökt hämnas på detta. Är det något ni har pratat om?
Det får du fråga honom, det kan inte jag svara på

Nu frågade jag om ni två hade pratat om det?
Inga kommentarer

[redacted] Johansson har hållit sig gömd utomlands en längre tid, har du haft några funderingar på varför han inte är i Sverige utan utomlands i stället?
Han kanske vill sola, jag vet inte
Eller så kanske han känner sig rädd för någon
Som sagt jag kan inte svara på det. Hur han mår eller känner eller tänker, de frågorna får du ställa till honom.

Det vet ju alla vad som har hänt de senaste åren i den miljön som vi jobbar i, har du levt i någon form av hotbild
(birtädande förhörsledare)
Jag har inte någon som vill mig något illa

Så du är inte rädd för ditt liv på det sättet (biträdande förhörsledare)
Nej

Jag tänkte som så att kanske [redacted] hade en hotbild mot sig eftersom de skjuter mot hans bostad, och det är därför han drar utomlands?
Ja…det är en hypotes, det är det, men det är inte något jag kan svara på

Onedirections förklarar i en chatt som vi kan se i din telefon att en person gjort jobb åt honom förut, det skrivs bland annat bland slagit sönder snubbar i skogen
Okej

Känner du igen detta?
Nej

Vi undrar vad detta betydet, Gjort ett jobb åt honom tidigare och slagit sönder snubbar i skogen
Det betyder antagligen det han skriver. Det är ju inte så svårtolkat. Jag vet inte vad det handlar om så, men ställer du frågan så, så handlar det väl om att slå sönder snubbar i skogen, så som jag förstår det.

Detta skrevs 2023-09-27. Mordet på Mohamed skedde 2023-07-25
Det är två månader efter mordet har hänt.
ja

Då kan ju vi som poliser tolka att det handlar om dessa två pojkarna i skogen.
Mmm

Och denna chatt finns i din telefon, därför undrar vi om du vet vad detta handlar om?
Nej

Kommer du ihåg att detta skrivits i en chatt, har du sett det?
Nej, inget jag minns.
Vi kan se chattar där Mudscrub skriver om en skottlossning i Jakobsberg samt min adress

tjockt skumt
Mmmm

Är det något du känner igen?
Nej

Vet du vem som har aliasnamnet Mudscrub?
Nej

Detta överensstämmer med en händelse som resulterade i en anmälan 5000-K1181195-23 gällande grovt vapenbrott och grovt olaga hot i samband med att inringare rapporterat höga smällar i området vid [redacted] Järfälla.
Detta uppmärksammades även i media
Är det något du läst om?
Möjligtvis

Det är detta vi menar på är skjutning mot [redacted] adress
Mmm

Har [redacted] prata något om detta med dig?
Inte vad jag minns

Jag kan tänka mig att man blir fruktansvärt upprörd över en sådan händelse.
Antagligen så blir man det

Just när man är inne i konstellationer som vi är nu med Foxtrot och jordgubben, och nu skjuts det mot [redacted] bostad, så jag kan tänka mig att han blir upprörd
Ja, det kan jag också göra

2023-09-25 får du Armando meddelanden på Signal från användaren Onedirection som vi påstår är [redacted] Bland annat frågar Onedirection kl. 13:27 om Armando ringde. Något senare skriver Onedirection att det behövs en trasa och flaska och att trasan ska blötas i bensin. I samband med detta ber Onedirection Armando att fråga min farfar, om han har en trasa.
Kommer du ihåg detta?
Inga kommentarer

Frågade du [redacted] farfar om han hade en trasa?
Inga kommentarer

Du Armando har [redacted] farfar sparad som kontakt i din telefon och det finns även ett samtal från Armando till [redacted] farfar kl. 14:00 som pågår i 1 minut och 50 sekunder, strax efter denna chatt.
Vad pratade ni om?
Inget jag minns. Jag brukar fråga om han mår bra och så, trevlig gubbe. Jag minns inte

Brukar du ha kontakt med [redacted] farfar? (birtädande förhörsledare)
Ja, det är en trevlig gubbe, må han vila i frid. Jag brukar se till att han mår bra, och se till att han hade allt han behövde.

Du får säga om jag tolkar det fel, men när [redacted] varit utomlands är det du som hjälpt till och sett till så han har det bra? (birtädande förhörsledare)

Nej, inte på det sättet. Om [redacted] varit utomlands eller inomlands, eller vad man kallar det… en trevlig gubbe liksom

Så du har träffat honom
Ja ja

Har du träffat honom själv eller tillsammans med [redacted]
Både och. Behövde han hjälp så hjälpte jag honom, behövde han hjälp i trädgården, behövde han åka någonstans, skjutsade jag honom. Jag brukar hålla på och meka med moppar i hans garage. Jag lånade verktyg av honom. Så det var ömsesidigt

Vi kan även se att din telefon kopplar upp där hemma hos honom.
Jag var där ofta, beror på vad man kallar ofta, men jag var där då och då. Jag såg till så allt stämde. Jag hjälpte honom med att köpa telefon. Snäll gubbe.

Vad jag egentligen undrade var om du var där hemma och hämtade en trasa i samband med denna chatten angående trasa och bensin?
Inget jag minns

Ekonomi

Har du på något sätt hjälpt [redacted] ekonomiskt?
Nej. Om jag har skickat pengar till honom så är det från hans farfar

Okej, för det är det jag kommer att komma in på
Det förstod jag

Det finns information som styrker att du Armando fört över pengar till [redacted] Johansson.
Det har jag gjort , ja

Kan du berätta om det själv, så slipper jag ställa massa frågor.
Inget mer än att om han har behövt pengar så…jag vet inte om han behövt pengar eller om han var skyldig pengar. Jag har ingen aning om var pengaran är eller så, allt jag vet är att han har bett mig…kan du hjälpa mig när jag är utomlands. Min farfar kan inte åka till bankomaten själv, kan du hjälpa mig, ja det kan jag, inga problem. Vi åker dit, och skickar över pengarna.

Så du åkte alltså hem till farfarn och hämtade kontanter
Ja

Hur förde du över pengarna?
Western union
Hans farfar gillade inte kort och telefoner. Han är gammalmodig

Så han kunde inte swisha över dem?
Nej, han hade inte swish, inget bankkort, ingenting, han var gammalmodig, han levde i sin stuga. Han planterade sina träd. Han skötte saker med kontanter.
Så levde han. Annars hade han kunnat skicka över själv. Men han hjälper mig och jag hjälper honom. Ömsesidig vänskap.

Kommer du ihåg hur många gånger ?
Nej, det är inte många gånger

Kommer du ihåg vad det var för summor?
Småsummor, 5-6 tusen.

Nu vill jag bara informera dig vad vi kan se.

Det finns två Device Notifications där det meddelas att [redacted] Karl Conny Johansson har hämtat pengarna som skickats, 2023-09-10 och 2023-09-18.

Och som du sa, det är via Western Union (biträdande förhörsledare)

Förhörsledaren läser upp innehållet i bilaga 7.
Chatt mellan Armando och mr-rull RR. Den 2023-10-06 kl 18:12.

*Asså äre lugnt att ha skickar 5.6? Så de blir 6k me avgift.

*Vet ej varfr ha ska gå minis på att skicka para till dig om du förstår

*Så jag skickar 5.6 t dg sen om avgiften är mer än 400kr så lägger ja ut flr de
Men att du får 5.6 som va tanken

*Har du skickar?

Bild 7, 8, 9 visas upp. Kvitto på överföringar

Du har ju själv berättat om det här, så det har ju sin förklaring. (biträdande förhörsledare)
Ja exakt som det är, det är inga konstigheter.

Snapchat
I applikationen Snapchat finns det 414 chattar
Information från en chatt med användaren RR – mr-rull , där användare av allt att döma är [redacted] Johansson. Det diskuteras bl.a en överföring till [redacted] på 6000 kr och avslutas med en bild på kvittot från överföringen och mottagaren är [redacted] Johansson.

Lasse
I WhatsUpp har du kontakt med en som heter Lasse
Okej
Vem är det ?
Det är…inga kommentarer

Vi undrar om du träffat honom vid något tillfälle?
Ja

Var då?
I Marbella

Visar bild, 10,11 på Lasse och Douglas

Är det någon du känner igen? (bild 11)
Ja det är Lasse

Nästa bild visas upp (bild 10)
Vilka är det

Det är Lasse och det är Dogge

Är det du som har tagit bilderna?
Det minns jag inte

Men det är i Marbella?
Ja det är i Marbella

[redacted] har berättat i förhör att Lasse är en kompis från Danmark.
Precis

Är han dansk eller är han svensk?
Han är dansk

I en chatt med användarnamnet Lasse och 467[redacted]@s.whatsapp.net
Armando förklarar att man kan nå [redacted] på Whatsapp
genom telefonnummer +46766289809

Vilket datum är detta?
2023-06-23

Bild 12 visas upp, förhörsledaren läser upp innehållet

* Bro
* +46766289809
* Call [redacted] on that number whatsupp
* super

Har du skickat [redacted] nummer till Lasse ?
Jag antar det. Det var när vi var i Marbella. Vi var inte tillsammans hela tiden. Vi åkte runt och gjorde olika saker. Antagligen så har han frågat mig hur når man [redacted] här är numret. Jag vet inte exakt, men någonting sådant

Det nummer som du skickade +46766289809
Det finns inlagt som loco_future i din telefon.
Okej

Vi vill bara göra check på det att det är [redacted] nummer
Okej

Detta ligger i din telefon och precis efter skickas den här loggan
Visar upp bild 13, loggan med Team Fox.

Vem är det som skickar den?
Armando får förklarat för sig att det den personen som kontaktar honom har denna bild som profilbid alltså, loco future.

Den bilden tillhör alltså Loco future?
Ja, och vi påstår att det är [redacted]
Okej.

Vill du berätta om den
Det är teamFox loggan, mer än så kan man väl inte säga.

Vill du berätta något om det?
Han får stå till svars för de loggor han har valt själv, inget som jag kan svara på.

Jag kommer inte stå till svars för vad andra har gjort eller skrivit. Jag står för det jag har gjort sen får de andra stå för vad de har gjort

Förhörsledaren fortsätter inom Ekonomi och informerar Armando om de saker vi funnit i utredningen

Bild 14 visas.

Bild på mobiltelefon med kvitto på en överföring från Armando till [redacted] på 9.374 kr, överst på telefonen står det "Armando dina pengar"
Okej

Men det är ju inte några konstigheter med det.

Vet du vem Ayat Almaya är
Nej

Bild, 15 visas, bild på Ayat Almya
Nej ingen aning

Ayat har gjort två överföringar via Western Union till [redacted] Johansson,
den 26 och den 30 september.

Den 28 september skriver [redacted] (som alias Onedirection) på Signal till Armando att jag swishar dig nu, och strax därefter får Armando en Swish från Ayat.
Okej

Så det är så hon kommer in i bilden
Ja det var när vi var i Marbella

Var hon också där?
Nej hon var inte där

Hur kommer hon in i bilden, hur känner ni henne?
Ingen aning. Tror det var i Marbella, [redacted] hade inget kort. Jag vet inte om han hade sålt något eller skulle köpa något, vet inte vad det handlade om. Han hade inget kort, jag sa, men swisha mig bara. Jag är ju med i Marbella,
Om jag minns rätt, vilken summa var det?

9.374
Ja, precis,
Det är inte mina pengar så jag har ingen aning

Förhörsledaren avslutar sin del i K9226843-23.
……

Biträdande förhörsledaren i K927299-23 fortsätter förhöret.

Bild målsägaren Layth
Biträdande förhörsledaren (BFL) förklarar att en bild föreställande målsägaren Layth har hittats i Armandos telefon, det vill säga den mobiltelefon han hade på sig när han greps i det andra ärendet.
Bilden på Layth visas för Armando (bild 17).
Armando: Var den i min telefon?
BFL: Ja.
Armando: Inget jag minns.

BFL förklarar att vi inte påstår att Armando har tagit denna bild, att vi kan se att bilden inte är tagen med Armandos telefon. Armando säger att han inte minns att han sett bilden. BFL frågar om det varit så att Armando hade sett den, att han antagligen skulle ha kommit ihåg det med tanke på vad som syns på bilden? Armando svarar "antagligen ja", och berättar att en vanlig dag på TikTok så ser man miljoner saker och sen är det lätt att råka trycka och spara ner bilder på det sättet. Armando säger att han har många bilder i sin kamerarulle som han inte ens minns att han sett eller har tagit eller sparat ner. BFL säger att detta är en ganska specifik bild. Och det är det Armando menar, att det kan ha varit så att han scrollat bara, han vet inte, men hade han sett bilden tidigare så hade han sagt det, men han minns inte att han sett den.

BFL frågar om Armando menar att det kan ha varit så att han sett den här bilden på tex TikTok? Armando säger att det är mycket möjligt, eller Instagram, han vet inte. BFL frågar om det är så att någon skickat bilden till honom? Armando kan inte svara på det, han vet inte. Han tror inte det, för det skulle inte finnas någon anledning att skicka en sån bild till honom, det finns ingen anledning. Bilden är inget han minns att han sett innan, och han hade antagligen lagt det på minnet om han hade sett den.

BFL förklarar att bilden anträffats i flera olika telefoner, inte bara i Armandos, men att den tidigaste tidsstämpeln på bilderna som anträffats är på bilden anträffad i Armandos telefon, tidsstämpeln är den 27 juli kl 23:28. Och utifrån andra utredningsuppgifter så påstår vi att Layth inte har varit död speciellt länge när det här fotot på honom togs. Och med tanke på det så blir det ännu mer intressant för polisen att Armando har bilden med den tidigaste tidsstämpeln, och att vi tror att någon kan ha skickat den här bilden till Armando väldigt direkt efter att det har hänt. Armando kan inte svara på det för han vet inte. Armando säger att det är jätteenkelt att bilder blir virala snabbt, att det finns många hemska sidor.

BFL säger att polisen försöker dra i alla trådar för hjälp med att lösa de här två morden på 14-åringarna. Armando förstår, och det är tragiskt, men han kan inte hjälpa, för han vet inte.

BFL frågar om Armando har skickat vidare bilden till någon. Armando uppger att han inte gjort det, inte vad han minns. BFL frågar igen vem som har skickat bilden till Armando? Armando säger att han vet inte ens om någon har skickat den till honom, så han kan inte svara på det.

Wilma [redacted]
BFL säger att vi tror att Armando i alla fall vet vem Wilma är. Armando säger att hon var ju målskamrat med honom, så han vet ju vem det är.

BFL frågar hur länge han känt Wilma. Armando minns inte, det var under sommaren (2023) någon gång. BFL frågar om det är via [redacted] som Armando lärt känna Wilma, Armando säger nej, det var via en dejting-app, men dom har inte dejtat, det blev aldrig något, men de matchade på Tinder och som Armando förstod det senare så kände hon [redacted] på något sätt.

BFL frågar om alias Maskrosbarn, att vi i den här utredningen påstår att det är ett alias Wilma använder sig av, om Armando kan säga något om det. Armando svarar ingen kommentar.

BFL frågar om en swish på 550 kronor som Armando skickat till Wilma den 5 september 2023, varför han gjort det? Armando berättar att det kom upp i rättegången också, i det andra ärendet, och det var inget som har något med något att göra, det var en vanlig swish på 500 spänn till en grej hon skulle köpa. BFL säger att texten till swishen var till vårt barn. Armando vet det, det var under en period där någon hade fått barn och det skulle köpas presenter, Wilma skulle köpa någon barnvagn och Armando skulle lägga ut pengar så länge. 500 spänn är ingen stor summa så han skickade det, det var inget mer med det. Sen var det ett skämt med till vårt barn, det är inte så att de har barn ihop. Armando minns inte vem det var som bad Armando lägga ut pengar, det var inte Wilma, men det var hon som skulle handla i alla fall. Hade Armando kommit ihåg vem det var som bad honom swisha hade han ändå inte sagt det, men han minns som sagt inte.

Adele [redacted]
BFL säger att hon antar att Armando vet vem Adele är eftersom han känner Wilma. Det stämmer, Adele är Wilmas vän, och Armando och Adele har dejtat. På fråga svarar Armando att de var ute typ en två gånger, det var under sommaren (2023), efter Marbella nån gång.

BFL frågar om en swish på 120 kronor som Armando skickat till Adele den 14 september 2023. Armando har ingen aning om vad det kan ha gällt, och det är ju ingen stor summa.

BFL frågar om hur Armando haft kontakt med Adele och Wilma. Armando vet inte, han har många olika kommunikationsappar, det har varit vanlig telefon, Instagram, allt möjligt, blandat, Armando snackar med folk på olika sätt.

Övrigt
BFL förklarar att vi kan se att i denna utredning har Armando gjort totalt tre överföringar till [redacted] Johansson via Western Union, och det gäller datumen 2023-09-10, 2023-09-17 och 2023-10-06, på totalt 15 000 kronor.
Det låter bekant för Armando, att det var tre överföringar och det beloppet. Sen var det swishen som han mottog från Ayat för att hjälpa [redacted] med det när dom var i Spanien. Armando och [redacted] skulle aldrig ha några skulder sinsemellan, Armando hjälper honom och [redacted] hjälper Armando om det behövs, det är en ömsesidig vänskap.
Armando lägger till att han inte gjort någon egen vinning på att föra över de här pengarna till [redacted] det har bara varit en tjänst till en vän, inte för att tjäna några pengar.

BFL berättar att det Armando nu i förhöret berättat om överföringarna via Western Union till [redacted] stämmer med vad [redacted] själv sagt om dessa. Armando säger att det är sanningen, och skulle inte ljuga.

Förhöret avslutas kl 12:11.

2.

3

4

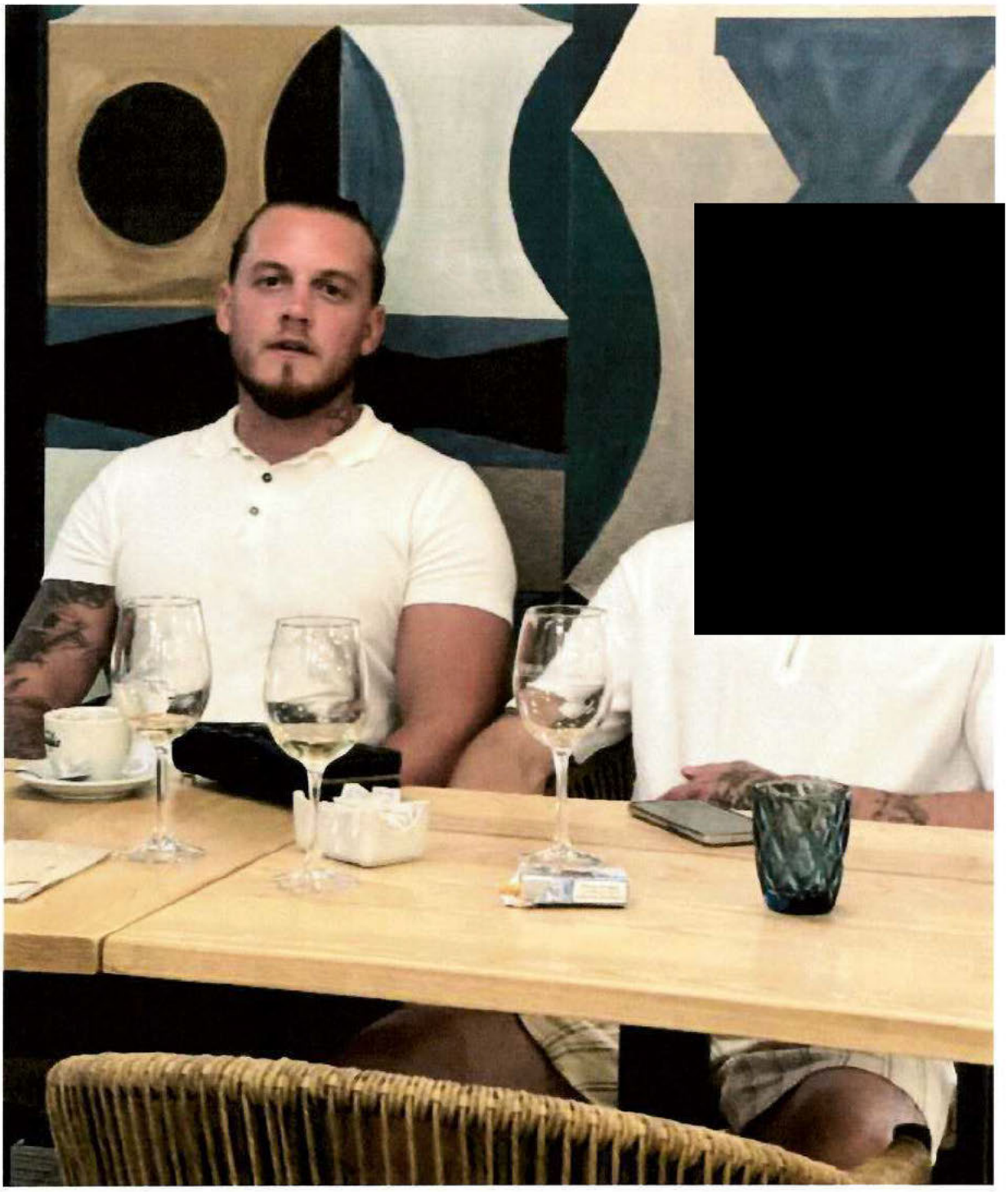

5

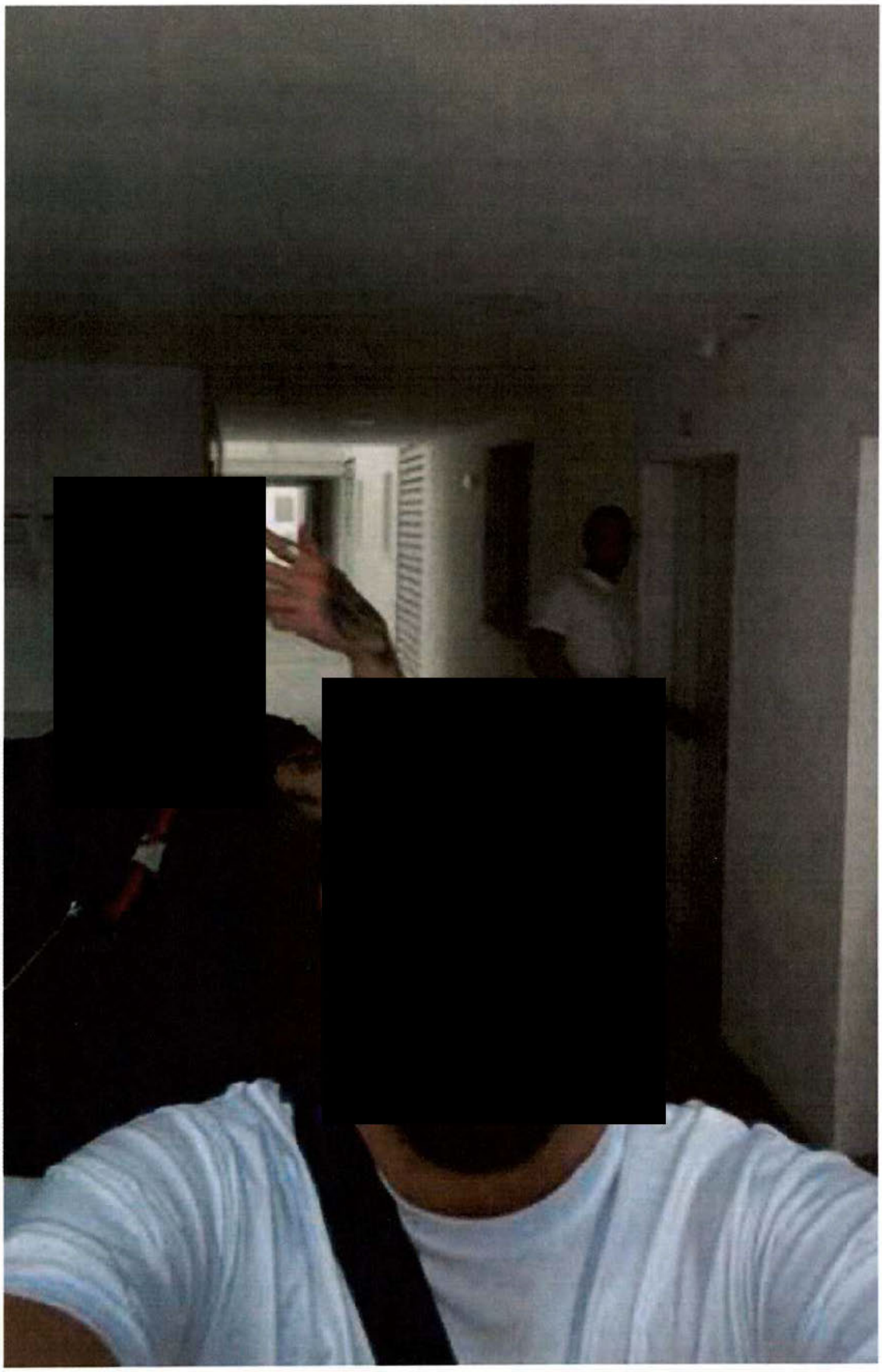

6

7

From	To	Body	Source	Attachment #1
armandormci Armando	mr-rull RR - Read: 2023-10-06 18:12:30(UTC+2)	Asså äre lungt att ha skickar 5.6? Så att de blir 6k me avgiften	Snapchat	
armandormci Armando	mr-rull RR - Read: 2023-10-06 18:12:30(UTC+2)	Vet ej varflr ha ska gå minus på att skicka para till dig om du förstår va ja menar	Snapchat	
armandormci Armando	mr-rull RR - Read: 2023-10-06 18:12:40(UTC+2)	Så ja skickar 5.6 t dig sen om avgiften är mer än 400kr så lägger ja ut flr de	Snapchat	
armandormci Armando	mr-rull RR - Read: 2023-10-06 18:12:47(UTC+2)	Men att du får 5.6 som va tanken från början	Snapchat	
mr-rull RR	armandormci Armando (owner) - Read: 2023-10-06 18:46:30(UTC+2)	Har du skickat ?	Snapchat	
armandormci Armando	mr-rull RR - Read: 2023-10-06 18:56:13(UTC+2)		Snapchat	ecd6ed1815667e350355ef3c46e8515f

8

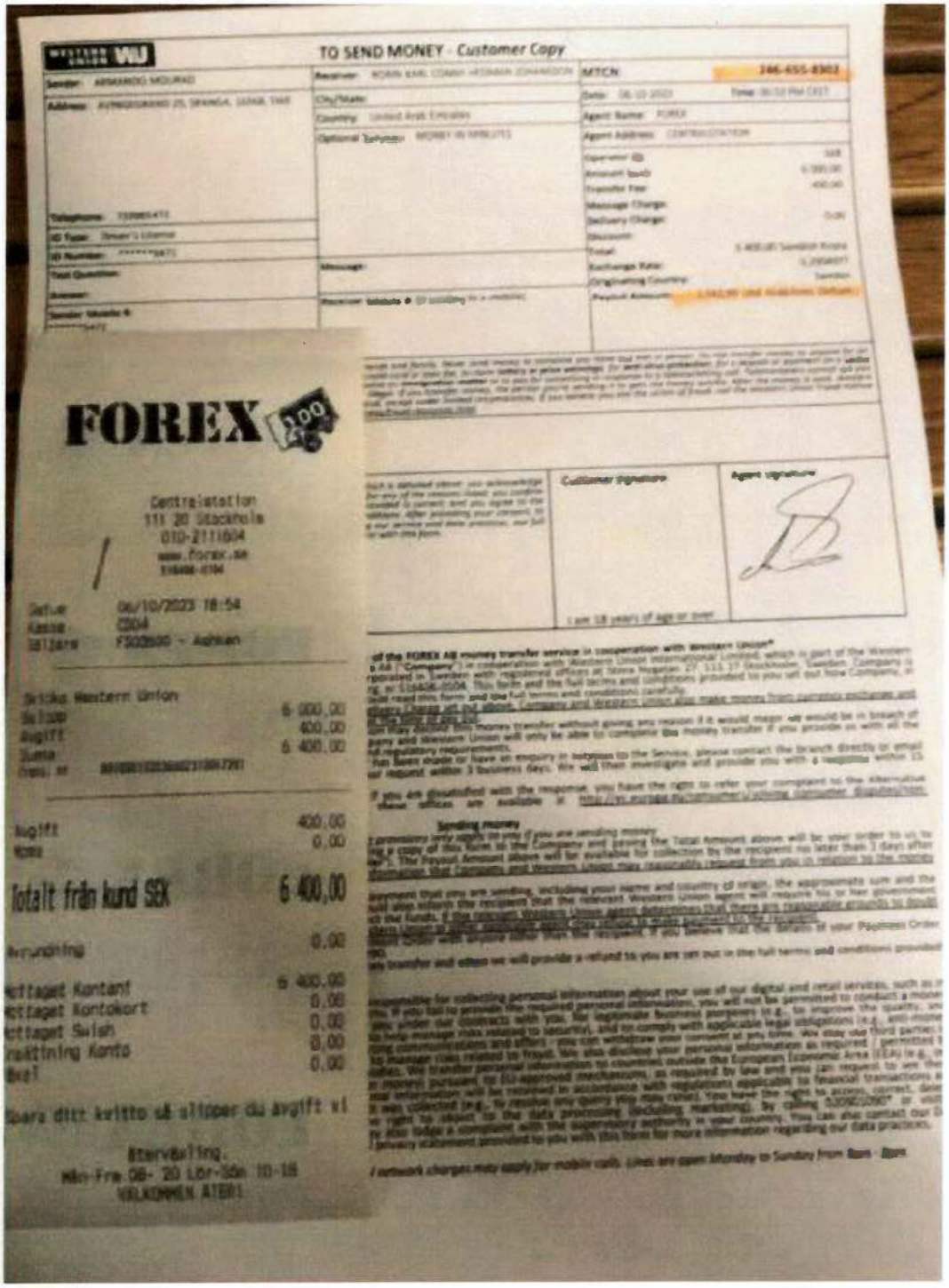

WESTERN UNION WU

TO SEND MONEY - Customer Copy

Sender: ARMANDO MOURAD

Address: AVINGSGRAND 25, SPANGA, SUMA, THAI

Telephone:

ID Type: Driver's License

ID Number:

Test Question:

Answer:

Sender Mobile #:

Receiver: ROBIN KARL COMMY HEDMAN JOHANSSON

City/State:

Country: United Arab Emirates

Optional Between: MONEY IN MINUTES

Message:

Receiver Mobile #: (If sending to a mobile)

MTCN: 246-655-8302

Date: 06-10-2023 Time: 06:52 PM CEST

Agent Name: FOREX

Agent Address: CENTRALSTATION

Operator ID: 168

Amount Sent: 6 000,00

Transfer Fee: 400,00

Message Charge:

Delivery Charge: 0,00

Discount:

Total: 6 400,00 Sandish Krona

Exchange Rate: 6,2904077

Originating Country: Sweden

Payout Amount: 6 042,90 (Not Available Outside Sweden)

Customer Signature

I am 18 years of age or over

Agent Signature

FOREX

Centralstation
111 20 Stockholm
010-2111604
www.forex.se
516406-0104

Datum 06/10/2023 18:54
Kassa CD04
Säljare FS02600 - Ashkan

Skicka Western Union

Skicka	6 000,00
Avgift	400,00
Summa	6 400,00
Kreditnr	[illegible]

Avgift	400,00
Moms	0,00
Totalt från kund SEK	**6 400,00**
Avrundning	0,00
Mottaget Kontant	6 400,00
Mottaget Kontokort	0,00
Mottaget Swish	0,00
Insättning Konto	0,00
Växel	0,00

Spara ditt kvitto så slipper du avgift vi

Återväxling.
Mån-Fre 08- 20 Lör-Sön 10-18
VÄLKOMMEN ÅTERI

9

» Device Notification

Go to

Source: Biome
Position:
Map Address:
Subject: Robin karl conny Johansson har hämtat pengarna du skickade.
Timestamp: 2023-09-10 15:43:50(UTC +2)
Type:
Notification Id:
Service Identifier: com.westernunion.mtr3app.eu3
Extraction: Legacy
Source File: 00008110-00162D9814E8401E_files_full.zip/private/var/mobile/Library/DuetExpertCenter/streams/userNotificationEvents/local/7164821639401 29 0x306EC (Size: 8388608 bytes)

Participants

To

Notes

Is group message: False

Is message: False

Urls

Attachments

Body

ARMANDO, din penningöverföring med spårningsnummer (MTCN): 6624989592 har slutförts, och Robin karl conny Johansson har hämtat pengarna. Glad överföring!

» Device Notification

Go to

Source: Biome
Position:
Map Address:
Subject: Robin karl conny Johansson har hämtat pengarna du skickade.
Timestamp: 2023-09-18 10:01:43(UTC +2)
Type:
Notification Id:
Service Identifier: com.westernunion.mtr3app.eu3
Extraction: Legacy
Source file: 00008110-00162D9814E8401E_files_full.zip/private/var/mobile/Library/DuetExpertCenter/streams/userNotificationEvents/local/7164821639401 29 0xDBEDC (Size: 8388608 bytes)

Participants

To

Notes

Is group message: False

Is message: False

Urls

Attachments

Body

ARMANDO, din penningöverföring med spårningsnummer (MTCN): 3686836071 har slutförts, och Robin karl conny Johansson har hämtat pengarna. Glad överföring!

10

11

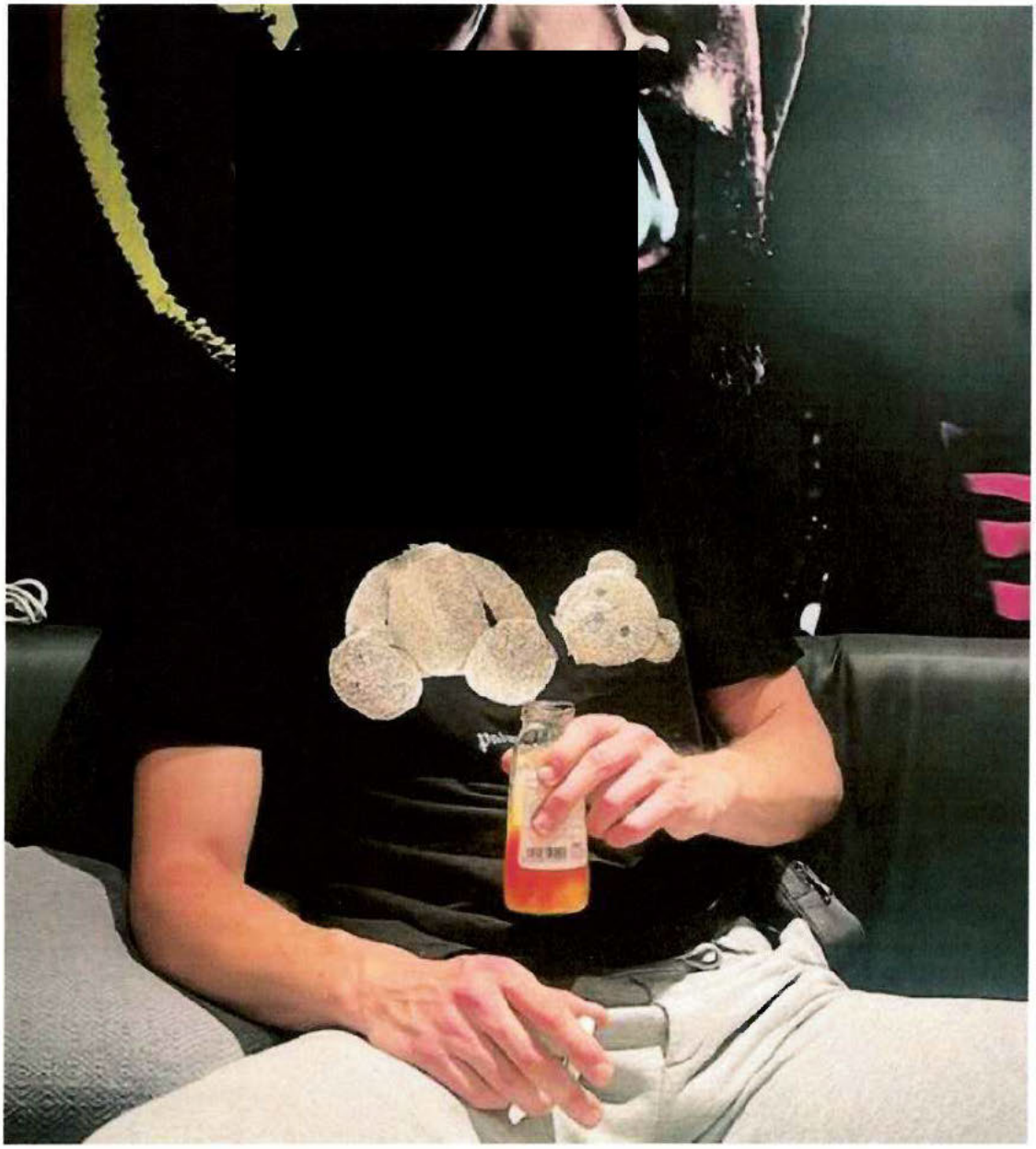

12

From	To	Body
46733985472@s.whatsapp.net Armando	4561602370@s.whatsapp.net Lasse - Delivered:2023-06-22 16:07:48(UTC+2); Read: 2023-06-22 16:44:37(UTC+2)	Bro
46733985472@s.whatsapp.net Armando	4561602370@s.whatsapp.net Lasse - Delivered:2023-06-22 16:07:50(UTC+2); Read: 2023-06-22 16:44:37(UTC+2)	+46766289809
46733985472@s.whatsapp.net Armando	4561602370@s.whatsapp.net Lasse - Delivered:2023-06-22 16:07:57(UTC+2); Read: 2023-06-22 16:44:37(UTC+2)	Call robin on that number whatsapp
4561602370@s.whatsapp.net Lasse	**Participants:** 46733985472@s.whatsapp.net Armando (owner), 4561602370@s.whatsapp.net Lasse	Super

13.

10

14

08:26
Armando, dina penga...
Dina pengar MTCN 3686836071 har skickats och finns att hämtas ut för Robin Karl Conny hos ett . Be Robin Karl Conny att ta med följande:
Statligt utfärdad fotolegitimation
Spårningsnumret MTCN 3686836071
Din mottagares fullständiga namn på ID-kortet måste stämma överens med informationen som du tillhandahåller.
Tack för att du skickade pengar med oss.
med ditt 10-siffriga MTCN-nummer.
Ditt kvitto:
Spårningsnummer (MTCN) 3686836071
Transaktionsdatum 17/09/23 15:04:42 ET
Leveransdatum 17/09/23

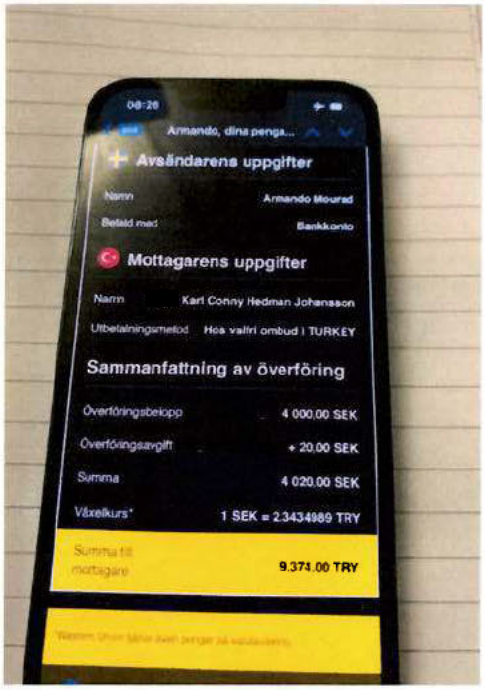
08:26
Armando, dina penga...
Avsändarens uppgifter
Namn Armando Mourad
Betald med Bankkonto
Mottagarens uppgifter
Namn Karl Conny Hedman Johansson
Utbetalningsmetod Hos valfri ombud i TURKEY
Sammanfattning av överföring
Överföringsbelopp 4 000,00 SEK
Överföringsavgift + 20,00 SEK
Summa 4 020,00 SEK
Växelkurs* 1 SEK = 2.3434989 TRY
Summa till mottagare 9.374,00 TRY

15

RES - Vanligt pass

1 av 1

16

Swish

Swedbank – Swish från Ayat Almayah till Armando Mourad

Swishnummer Kund	Swishnummer Motpart	Datum	Tidpunkt	Namn Motpart	Swishmeddelande	Belopp
4670 1092163	46733985472	2023-09-28	13 44	ARMANDO MOURAD	Tack	-2054

2. Bild 17, målsägaren Layth, 2024-06-12 11:08 diarienr: 5000-K927299-23 795

17.

[redacted]

[redacted]

Save

Name:	thumbnail-450.jpg
Type:	Images
Size (bytes):	300345
Path:	00008110-00162D9814E8401E_files_full.z private/var/mobile/Containers/Data/ Application/F70DA2B9-FAC5-4A24-AAD7- D6616E04E397/Library/Caches/268C379E- B325-4BB1-8010-8E6C07593FA0-thumbna thumbnail-450.jpg
Created:	2023-07-27 23:28:36(UTC+2)
Accessed:	2023-07-27 23:28:36(UTC+2)
Modified:	2023-07-27 23:28:36(UTC+2)
Changed:	
Deleted:	
Extraction:	Legacy
MD5:	1ebdce58ca5b779c97eb7ef5f3a795c2
Source file:	thumbnail-450.jpg

[redacted]

Polisen

Förhör

Förhör 1

Signerat av

Signerat datum

Enhet
Region Stockholm, Grova brott 1 Rgn Sthlm

Diarienr
5000-K927299-23

Hörd person
Nathem, Anar Helal Nathem

Personnummer

Den hörde är
Annan

ID Styrkt
Ja

Sätt
Passfoto

Ställning till misstänkt - målsägande - vittne

Tolk

Språk

Anledning till förhör / Misstankar som misstänkt har underrättats om
Mord, Fullbordat

Underrättad om misstanke

Ytterligare information om anledning till förhör
Hörd angående omständigheter kring bokning av flygbiljetter.

Underrättad om 12 § FUK

Underrättad om rätt till försvarare

Godtar försvarare/biträde som rätten förordnar

Försvarare/biträde närvarande

Försvarare/biträde önskas

Förhörsledare
Thomas Eriksson

Förhörsdatum
2024-09-25

Förhör påbörjat
11:43

Förhör avslutat
11:58

Förhörsplats
[redacted]

Typ av förhör
RB 23:6

Förhörssätt
Ljudbandsförhör

Förhörsvittne
Tounsi, Farid

Utskrivet av

Berättelse

Ljudfil av förhöret inlagt i Filip.

Då Nathem uppgav att hon varit sjuk och var hemma för tillfället, erbjöds hon att förhöret kunde hållas hemma hos henne istället för att hon skulle behöva åka med till polisstationen. Nathem ville att förhöret hölls i lägenheten, vilket så skedde.

Sammanfattning av förhöret med Anar Nathem 240925:

Nathem upplystes om att hon ej är misstänkt för brott.

På fråga om Nathem visste vem [redacted] Johansson är, svarade hon nekande och trodde sig ej ha haft med honom att göra.

När Nathem upplystes om att hon gjort två bokningar av flygbiljetter till [redacted] Johansson mindes hon sambandet.

Hon uppgav att hon kontaktats av sin dåvarande pojkvän, Leith Oukla, som vid tillfället befann sig utomlands. Oukla bad henne att boka flygbiljett åt en kompis/bekant till honom, [redacted] Johansson.

Nathem gick med på detta och ville inte ställa frågor om anledningen till att hon skulle göra bokningen. Oukla ville inte att Nathem skulle ha kontakt med några av hans vänner. Nathem kände inte att hon var utasatt för tvång för att göra bokningen, men hon kände att det var bara att göra som Oukla sagt. Nathem hade aldrig tidigare gjort någon bokning av flygbiljetter, inte ens till sig själv. Hon genomförde den första bokningen.

Något senare kontaktades hon på nytt av Oukla som bad henne boka en ny biljett åt [redacted] Johansson. Hon tror att anledningen till att en ny bokning behövdes var att [redacted] Johansson missat det första flyget som bokats. Nathem genomförde därefter en ny bokning av flygbiljett åt [redacted] Johansson.

Nathem använde sina egna betalkort för betalning av biljetterna. Hon uppgav sitt eget telefonnummer i bokningen och mailadressen shippingbcg1@gmail.com i bokningen efter instruktion av Oukla. Nathem har ej access till den uppgivna mailadressen shippingbcg1@gmail.com. Nathem förmedlade sedan information om bokningarna till Oukla via Snapchat. Nathem har inte gjort några andra bokningar på uppdrag av Oukla, till [redacted] Johansson eller någon annan. Hon hade aldrig kontakt med [redacted] Johansson.

På fråga om Nathem använt applikationen Signal bekräftade hon att hon har gjort detta. Hon uppgav att hennes användarnamn är A och att Ouklas användarnamn är Shado.
På Snapchat är Nathems användarnamn Anarnath3m och Ouklas användarnamn L3 eller liknande.

Nathem uppgav att hon har samma kod som till hennes mobiltelefon, där detta krävs för access.

Nathem använder två e-mailadresser: anarnathem9090@gmail.com (hennes privata) och anar.nathem@cloudgruppen.se (hennes arbetsmail, sysslar med försäljning).

Polisen

Förhör

Förhör 1

Signerat av

Signerat datum

Enhet
Region Stockholm, Grova brott 1 Rgn Sthlm

Diarienr
5000-K927299-23

Hörd person
[redacted] Sandra

Personnummer

Den hörde är	ID Styrkt	Sätt	Ställning till misstänkt - målsägande - vittne
Vittne	Ja	Passbild	

Tolk

Språk

Anledning till förhör / Misstankar som misstänkt har underrättats om
Mord, Fullbordat

Underrättad om misstanke

Ytterligare information om anledning till förhör
Ev. iakttagelser gällande mordet på Layht

Underrättad om 12 § FUK

Underrättad om rätt till försvarare

Godtar försvarare/biträde som rätten förordnar

Försvarare/biträde närvarande

Försvarare/biträde önskas

Förhörsledare	Förhörsdatum	Förhör påbörjat	Förhör avslutat
Tomas Nyberg	2023-10-11	16:30	17:12

Förhörsplats	Typ av förhör	Förhörssätt
Polisen, Kronoberg	RB 23:6	Videobandsförhör

Förhörsvittne	Utskrivet av	
		Konceptförhör

Berättelse

Nedan är en sammanfattning av förhöret, förhörsledarens frågor skrivs med kursiv stil.
Vi utreder ett mord på en 14-årig kille som försvann 27 juli och som hittades mördad i Bro i mitten av augusti. Vet du vilken händelse vi pratar om? Hört talas om det? Hur? Vad vet du om den händelsen?
Har läst om det men jag tror jag har hört om Nynäshamn och inte om Bro. Vet ingenting om det, jag läste att han hittades död.
Vad har du för telefonnummer?
Se PM
Brukar du låna ut din telefon? Om ja, till vem?
Nej, jag har kod på den så ingen kommer in i den.
Sociala medier? Använder du och om ja, vad har du för användarnamn?
Instagram: AkhaSandraa
Snapchat och Tictok: S1an23a
Sen använder jag mig av sms, messenger och whatssapp
Signal hade jag förut, jag har haft den några gånger eftersom alla vill att man skall ha den, jag tror att jag hade den för några månader sedan runt Juli. Jag hade den för att [redacted] ville att jag skulle lägga in den. Jag pratar inte med någon på den appen.
Vad är din relation till [redacted]?
Fd pojkvän, gjorde slut ca 2v innan han greps.
Hur länge? Hur träffades ni? Hur hörs ni? (sms, chattar)
Tre år sedan på en datingapp, sen blev vi tillsammans ett halvår senare.

Hur är er relation?
Inte så bra, vi bråkar mycket, gör slut, sen blir vi tillsammans och gör slut igen och så håller vi på. Har inte haft någon kontakt med honom men jag har haft kontakt med hans mamma för att hjälpa henne med allt kring [redacted] Han har inte sagt åt mig att göra det utan jag gör det för att jag älskar henne.
Brukar han låna din telefon?
Nej
[redacted] *vill ses och ni ses kort efter att du jobbat till ca kl. 21:00. Minns du var? Hur länge sågs ni? Vart hade han varit? Med vem hade han varit? Hur kom han till området runt Tele2?*
Jag minns inte var det var men jag jobbar på Tele2.
Du skriver att du ska träffa kompis Ida på kvällen. Ni verkar tjafsa hela em. Vad skulle han göra sen?
Det vet jag inte.
Han sms:ar dig sen 02:00 var befann han sig då? Har han någon annan att sova hos i Orminge? Boo?
Det vet jag inte, och vet inte om han har någon att sova hos.
Det minns jag inte. Jag tror att han var hemma eller med sina kompisar. Jag vet inte om han hade någon kompis i Orminge.
Du verkar arg på [redacted] *och du skriver om brudar på tc – vilka tjejer menar du då?*
Vi bråkade om att istället för att träffa mig så träffade han dem på t-centralen.
Du pratar om 06-tjejer – samma som tc-tjejer?
Det är inte samma tjejer, han går ju med 06-or i skolan.
Fagersjö och hotell – vad menar du med det?
Fagersjö bor han i och hotell vet jag inte
Känner du [redacted] *kompisar?*
Känner Khalil, Alex, [redacted] Lauren, Andy, [redacted]
Brukar [redacted] *låna din telefon?*
Nej
Din relation till Lauren Ibom?
Träffat honom några gånger, inte själv.
Hur länge har ni känt varandra? Hur träffades ni? Hur hörs ni?
I sommras, tror jag träffade honom på T-centralen.
Varför hörs ni?
Vi har hörts några gånger på Instagram och då är det för att medla mellan mig och [redacted] när vi bråkat. När vi bråkat så förklarar han för mig varför [redacted] gör som han gör bla.
Vad menar du med aaa ja uppdaterar diggg? Vad ska du uppdatera honom om?
Att jag och [redacted] skulle träffas och prata och då skulle jag berätta ur det gick.
Du ringde även två stycken samtal till Lauren under kvällen den 27 juli. Dessa två samtal besvarades inte av Lauren. Varför ringde du honom? Detta var efter att du och [redacted] *sågs vid Tele2*
Det minns jag inte, jag har ingen aning vad det kan ha varit.
Vad är din relation till Juan [redacted] *?*
Jag har aldrig hört talas om honom.
Hur länge har ni känt varandra? Hur träffades ni? Hur hörs ni?
Varför sms:ar du (*070*[redacted] *)* till honom 27/7 kl. 12:55. Vad sms:ar du? Om det inte var du, vem? Vi kan inte se att du har försökt ringa eller sms:a [redacted] runt den tiden
Ingen aning jag känner inte till det namnet.
Övrigt:
25 juli på kvällen gör [redacted] [redacted] *en kort resa till Norrköping, vet du vad han skulle göra där? Med vem åkte han dit? Hur kom han dit? Från sent på natten kl. 04:18 – 12:56 kopplar* [redacted] *upp vid* [redacted] *(hemma hos dig), något borde han väl sagt om att han*

skulle till Norrköping? Brukar han göra den här typen av korta resor?
Jag vet att har åkt till någonting som slutade på Köping, men jag vet inte var det var. Jag har för mig att det var Linköping och att han skulle dit. Jag minns inte om han sa vad han skulle göra där.
På snap har du haft en diskussion med Latino vem är han?
Vet inte vad han heter, Träffade honom några veckor innan [redacted] blev hänktad.
Kan du beskriva Latino?
Han är Afgan, inte så lång, ungefär lika lång som jag, mörkt hår, bruna ögon, vet inte vad han gör på dagarna. Jag vet inte om det är han som är [redacted]
Från 2 oktober har du haft en konversation med honom, vad handlar den om?
Jag var full så pratade jag med honom, jag tror att han försökte ragga på mig. Det gick inte så bra för honom med det.
Här pratar ni om de här brotten, varför pratar du med honom om det?
Jag fick kontakt med honom genom [redacted] och då pratade vi om det därför. Han skickade sen en bild och sa att [redacted] hade pratat med polisen och det är därför hans bild kom ut i tidningen.
Har du försökt att ringa "Latino" någon gång?
Inte vad jag vet. Jag vet inte om jag har sparat hans namn som "latino" i telefonen eller bara har numret.
Hur mycket har du fått höra om dessa mord av kompisar, du är ju nära de misstänkta?
Jag vet inte så mycket, och har inte lagt allt på minnet det jag fått veta
Man borde ju komma ihåg om man får reda på saker om två 14-åringar som mördats?
Jag har hört att folk säger något om att Lauren sitter häktad för det.
Vad vet du om [redacted] kriminalitet?
Jag vet att han har tagit droger och att han träffar nya vänner hela tiden och hans gamla vänner dissar han helt.
Det verkar som att du vet väldigt mycket om hans kriminalitet baserat på era konversationer?
Ja han skriver mycket för att verka cool och jag tycker bara det är larvigt.
Har du någon kontakt med den här gruppen av människor nu?
Ja jag har kontakt med Alexander, vet inte hans efternamn.
[redacted] *vänner, kan du beskriva dem lite kort?*
Kahlil: Afghan, lite skägg
[redacted] Bor i Orminge, ganska krallig, gymmar mycket, ljus hud
Lauren: Mörkhyad, lite längre hår med flätor
[redacted] Lång, inte svart men lite brunare, smal
06-tjejerna vilka är det?:
Kattis och någon Älva som går i hans klass. Barn och fritid i Midsommarkransen

Polisen

Förhör

Förhör 2

Signerat av

Signerat datum

Enhet
Region Stockholm, Grova brott 1 Rgn Sthlm

Diarienr
5000-K927299-23

Hörd person
[redacted] Sandra

Personnummer

Den hörde är
Vittne

ID Styrkt
Ja

Sätt
Känd av polisman

Ställning till misstänkt - målsägande - vittne

Tolk

Språk

Anledning till förhör / Misstankar som misstänkt har underrättats om
Mord, Fullbordat

Underrättad om misstanke

Ytterligare information om anledning till förhör
Hörs gällande eventuella iakttagelser

Underrättad om 12 § FUK

Underrättad om rätt till försvarare

Godtar försvarare/biträde som rätten förordnar

Försvarare/biträde närvarande

Försvarare/biträde önskas

Förhörsledare
Karl Petersson

Förhörsdatum
2023-12-19

Förhör påbörjat
13:44

Förhör avslutat
14:35

Förhörsplats
Kronoberg polisstation

Typ av förhör
RB 23:6

Förhörssätt
Konceptförhör

Förhörsvittne

Utskrivet av

Berättelse

Vid förhöret närvarar FL1 Karl Petersson, FL2 Kalle Sondell, FL3 Daniel Insulander och vittne Sandra [redacted]

Förhörsledarens frågor och anteckningar skrivs kursivt.

Utskrivet av: u0096496

FL1: Då håller vi förhör i ärende K927299-23, dagens datum 23-12-19 klockan är 13:44, vi befinner oss på Kronoberg. Vid förhör närvarar Karl Petersson, Kalle Sondell, Daniel Insulander och vittne, Sandra [redacted]*. Du är hörd en gång tidigare i det här ärendet.*

Sandra: Mm.

FL1: Är det nåt du vill berätta direkt, som du kommer på, sen senast liksom?

Sandra: Nej.

FL1: Hur är din relation till [redacted] [redacted] *nu?*

Sandra: Ja vi har kontakt.

FL1: Vi utreder mordet här på en 14-åring som försvann den 27 juli, vilket var en torsdag. Och i förra förhöret så ställde vi lite frågor till dig gällande det här datumet, vi har sms mellan dig och [redacted] som anträffas i [redacted] telefon som tyder på att ni hade en ganska tjafsig relation runt det här datumet, minns du det?

Sandra: Ja.

FL1: Hur skulle du beskriva relationen?

Sandra: Ja, vi bråkade hela tiden.

FL1: Vad handlar bråken om?

Sandra: Andra tjejer typ.

FL1: Det här aktuella datumet i alla fall så verkar det som att något bråk handlar om att han åkte, eller inte ett bråk men det här datumet så åkte han och mötte dig vid jobbet runt klockan 21.

Sandra: Mm.

FL1: Efter det att du klockan 18:33, samma dag då, skriver till [redacted] att han ska vara vid Globen 21:00 så att ni kan prata, kommer du ihåg det här eller?

Sandra: Eh, nej men ni frågade om det förra gången.

FL1: Ja och du har inte liksom kommit, kommit på det sen dess?

Sandra: Nej jag kommer inte ihåg just den gången, han har ju mött mig många gånger efter jag har slutat jobbet.

FL1: Fattar. Du kan läsa igenom det här, det är fram och baksida och så ser du konversationen.

Tyst cirka 16 sekunder.

Sandra: Ja.

FL1: Var brukade du och [redacted] mötas, om ni sågs?

Sandra: Eh, han kom ju utanför tolvan för jag gick ju in och ut från olika ingångar på Tele2.

FL1: Minns du något speciellt från den här kvällen, 27 juli?

Sandra: Nej.

FL1: Minns du vart ni sågs då?

Sandra: Jag tror utanför tolvan.

FL1: Det är där ni har setts tidigare?

Sandra: Ja.

FL1: Mm. Om ni tjafsar eller bråkar, hur brukar ni bli sams igen?

Sandra: Han säger förlåt.

FL1: Mm. Brukar han köpa något till dig?

Sandra: Köpa nått till mig?

FL1: Mm.

Sandra: Eh, nej.

FL1: Det gör man ju ibland.

Sandra: Ja inte han.

FL1: Nej, okej. (skrattar) Minns du om [redacted] *hade köpt något den här kvällen, och det hade han då inte gjort?*

Sandra: Nej.

FL1: Nej. I förra förhöret fick du frågan angående att din mobil ringde två samtal till (ohörbart) mobil under den där kvällen, tid 21:46 och 22:46. Dom här samtalen besvaras inte av Lauren och samtalen gjordes efter att du och [redacted] *träffas vid Tele2 då.*

Sandra: Mm.

FL1: Och förra förhöret svara att du inte minns det här och att du inte kommer ihåg vad det kan gälla, kommer du ihåg det nu, dom här samtalen?

Sandra: Inte varför jag ringde, nej.

FL1: Nej. Vet du om någon annan har använt din telefon den här kvällen?

Sandra: Eh, jag vet ju inte om jag och [redacted] löste det och sen typ att han sov hos mig.

FL1: Mm.

Sandra: Så jag vet inte då i så fall om vi löste det om han kanske ringt på min telefon eller inte.

FL1: Vet du om han någon gång har använt din telefon och ringt Lauren?

Sandra: Asså han har ju ringt många vänner, många av hans vänner på min telefon.

FL1: Så det är möjligt att han har gjort det, men du minns inte?

Sandra: Ja. Varför står (ohörbart) snapkarta här?

FL1: Vad sa du?

Sandra: Varför gör min snap, eller vilka jag delar plats med här?

FL1: Ja det är, det är bara en printscreen från det så man vet vilket konto det är och så

vidare.

Sandra: Okej.

FL1: … Du fick även frågor i förra förhöret angående konversation som du och Ibom har haft på instagram, den…

Sandra: I, Ibom?

FL1: Ja, Lauren.

Sandra: Ja.

FL1: …Den 27 juli angående att han skulle vara offline i ett par timmar, den här konversationen. Börjar på andra sidan.

Sandra: Är den gröna han eller?

FL1: Ja.

Sandra: … Ja.

FL1: Minns du den där konversationen?

Sandra: Ja det var när han försökte lösa det mellan oss och sen visste han att vi skulle ses och snacka.

FL1: Okej, varför skulle han vara offline ett par timmar?

Sandra: Det vet jag inte.

FL1: Vet du någonting om vad Lauren gjorde den här kvällen?

Sandra: Nej, jag minns inte, vad sa du att det var för datum?

FL1: Den 27, det är samma datum, 27 juli.

Sandra: Eh, asså nej, jag (ohörbart) så jag vet inte vad han liksom om dagarna så.

FL1: Okej. Och inte den där kvällen heller?

Sandra: Nej.

FL1: Vad är din relation till Lauren?

Sandra: Ja det var ju [redacted] vän och vi träffades när [redacted] träffa han.

FL1: Hur ofta träffade [redacted] Lauren då?

Sandra: Eh, det var, jag har träffat honom typ tio gånger med [redacted] tror jag.

FL1: Mm.

Sandra: Men då träffades ju liksom alla, Khalil och alla hans vänner.

FL1: Mm.

Sandra: Jättemånga av hans vänner. Men, vet inte jag hur många gånger han har träffat honom utan mig.

FL1: … I din mobiltömning så ser vi att du har sms:at med kontakten Bram. B R A M.

Sandra: Mm.

FL1: Det (ohörbart) ses vid Slussen 21:30 samma kväll, kommer du ihåg det här?

Sandra: Eh, nej inte direkt.

FL1: Här är meddelandena.

Tyst cirka 15 sekunder.

Sandra: Jag fattar inte det står fran, från Bram till FellanLovie.

FL1: Mm och du är FellanLovie.

Sandra: Heter jag det på hennes telefonnummer, eller?

FL1: Mm, precis. Du ser, det är ditt telefonnummer som slutar på 58.

Sandra: Okej.

FL1: Så du är FellanLovie där. … Vet du vem Bram är?

Sandra: Eh, ja det är min bästa kompis.

FL1: Vem är det?

Sandra: Ida.

FL1: Ida. Vad heter Ida mer?

Sandra: Eh, Ida [redacted]

FL1: Ida [redacted] Hur lär ni känna varandra, du och Ida [redacted]

Sandra: Eh vi har gått i samma skola från tvåan till sexan.

FL1: Okej. Vilken skola är det?

Sandra: Sågtorpskolan.

FL1: Minns du att ni träffades den här kvällen?

Sandra: Eh, nej jag minns inte.

FL1: Du ser precis på den sidan så står det också, klockan 22:01 så skriver du till din mamma Jag och [redacted] är med Ida, My och [redacted] i Orminge, jag ska skjutsa hem Ida vid 09

så vi kommer lite efter det följt av ett hjärta.

Sandra: Ja.

FL1: Minns du var i Orminge ni var?

Sandra: Asså vi gick ju runt, i Orminge överallt.

FL1: Minns du den här kvällen att ni gick runt i Orminge?

Sandra: Eh nej, inte just den här kvällen. Men vi, asså vi var ju med dom många gånger i Orminge, vi gick ju alltid bara runt i Orminge för att vi bodde där.

FL1: Mm. Vad gjorde nu ute då när ni gick runt?

Sandra: Antigen så var vi på fritidsgården eller så var vi många gånger på fotbollsplanen, spelade fotboll. Och många gånger så gick vi bara typ runt överallt och gick till så här Telegramvägen där Sonjas burgare finns och (ohörbart) och så.

FL1: Mm. Så Ida, My och [redacted]

Sandra: Mm.

FL1: Vet du vilka det är?

Sandra: Ja.

FL1: Om vi börjar med My då.

Sandra: Mm.

FL1: Vem är det?

Sandra: Idas kompis.

FL1: Samma Ida som du prata om tidigare?

Sandra: Mm.

FL1: Mm. Och [redacted] *vem är det?*

Sandra: Ja det är ju då [redacted] kompis, som bodde lite längre bort från Orminge, eller bor.

FL1: Sen ser vi straxt efter klockan 22:08 så svarar du på frågan Hallå vad gör du med Jag är med Ida och My, det här är alltså sju minuter efter.

Sandra: Ja, L22, det är min kompis Bim.

FL1: Mm. Var [redacted] *och* [redacted] *kvar med er då?*

Sandra: Ja, men Bim hatar [redacted] och [redacted] hatar Bim.

FL1: Så du skrev inte det?

Sandra: Ja, nej.

FL1: Och [redacted] skrev du inte heller?

Sandra: Nej för det skulle vara skumt om jag var med [redacted] utan [redacted]

FL1: Okej. Klockan 02:05 så sms.ar [redacted] dig, och det är det som är inringat där.

Sandra: Mm.

FL1: [redacted] mobil befinner sig då under en mast, alltså en telefonmast som täcker upp din hemadress under natten.

Sandra: Jaha, han är hemma hos mig när han skickar sms:et?

FL1: Hans telefon är hemma hos dig då.

Sandra: Ja.

FL1: Brukar [redacted] vara hemma hos dig medans du är någon annanstans eller varför sms:ar han dig då?

Sandra: Eh, jag vet int, asså många gånger när vi bråkade så gick jag till ett annat rum och då kunde vi sitta och sms:a, men jag vet inte, jag vet inte vart jag annars skulle varit vid 02:05.

FL1: Okej.

Tyst cirka 14 sekunder.

FL1: Sen har vi från 2023-07-30 så skickar du två bilder från Aftonbladet på en artikel som handlar om en 15-årig pojke som hitta död i ett skogsområde.

Sandra: Mm.

FL1: Jag ska visa för kameran först. Dom bilderna.

Sandra: Till?

FL1: [redacted] Kommer du ihåg att du har skickat dom bilderna till [redacted]

Sandra: Nej, inge minne av att jag har skickat dom där.

FL1: Och ser vi att du skriver här Knivskador till [redacted]

Sandra: Mm.

FL1: Och han svarar Jag vet. Vad menar han med det, varför vet han att det är knivskador?

Sandra: Det står i artikeln.

FL1: Ja, men varför svarar han att han vet det?

Sandra: Jag vet inte för jag har inte minne av att jag har skickat dom där till honom.

FL1: Okej. Men varför ställer du frågan Knivskador?

Sandra: Ja, asså jag vet inte för jag inte minne att jag har skickat dom där.

FL1: Minns du att du har skickat sms:et Knivskador?

Sandra: Nej.

FL1: Vet du vad det här handlar om över huvud taget?

Sandra: Artikeln antar jag.

FL1: Mm. Men har du nått som helst minne om det här?

Sandra: Nej, faktiskt inte.

FL1: Du minns inte att du har skickat det här och du minns inte konversationen?

Sandra: Nej, faktiskt inte.

FL1: … För när du skickar två bilder som handlar om att en 15-årig hittad död i ett skogsområde och du skriver knivskador.

Sandra: Mm.

FL1: Var på [redacted] svarar jag vet, då ser det ganska märkligt ut för oss.

Sandra: Ja, det förstår jag, men jag har på riktigt inte minne av att jag har skickat dom där till honom. Och jag vet inte varför jag har skrivit knivskador, jag vet inte vad jag ska ha och säga.

FL1: Din relation till Latino var vi inne på lite förra förhöret.

Sandra: Mm.

FL1: Tänker, kan du beskriva den igen.

Sandra: Ja, [redacted] vän som jag träffade några gånger.

FL1: Mm, när bytte i nummer?

Sandra: Eh, typ någon gång när [redacted] [redacted] lur var död eller någonting, så ringde han mig från hans lur eller nåt sånt.

FL1: Okej. Han ser ut att ringa dig den 27 juli.

Sandra: Mm.

FL1: Klockan 21:11 och 22:47, brukar han ringa dig?

Sandra: Han brukar ringa mig när [redacted] inte svarade, antigen när valde och inte svara eller när hans lur var död, då börja han ringa mig.

FL1: Brukar det vara så att vänner till [redacted] ringer dig för och få tag i [redacted]

Sandra: Ja, när han inte svarar, så är dom såhär, hallå är du med [redacted]

FL1: Du fick frågan om du brukar låna ut din telefon till någon i förra förhöret och svarade nekade på det med förklaringen att du har kod på den.

Sandra: Mm.

FL1: Du svarar även nej på frågan om [redacted] brukar låna den.

Sandra: Ja.

FL1: [redacted] kompisar verkar vara av en annan åsikt och säger att [redacted] brukar låna din mobil och ringa till dom, vad har du för kommentar till det?

Sandra: Ja om hans lur är död eller dom inte svarar så är han så här, kan jag få ringa Khalil på din lur.

FL1: Okej. Men förra förhöret så fick du frågan om du brukar låna ut till telefon till [redacted]

Sandra: Ja men jag ser det inte som att låna om han får ringa ett samtal från min telefon.

FL1: Vad skulle du kalla det då?

Sandra: Att han ringer ett samtal på min telefon, om jag tänker låna så är det så här, okej kan jag få låna och han ska åka någonstans (ohörbart) telefon.

FL1: Hur ofta lånade [redacted] din mobil, och med låna så menar jag att han nyttjar din telefon på något sätt?

Sandra: Eh, asså jag vet inte så fort has, han vill få tag i sina vänner och dom inte svarar.

FL1: Varför använder han inte sin egen telefon?

Sandra: För att han försök, han försöker ringa dom och dom svarar inte honom. Och då testar han och ringa från min lur om dom bara inte svarar honom eller om dom inte kan svara nu.

FL1: Tillbaka till Latino.

Sandra: Mm.

FL1: Ni har haft ganska mycket kontakt efter att [redacted] häktas, varför det?

Sandra: Asså jättemånga av hans vänner har kontaktat mig, frågar hur det går, hur han mår och vad som händer.

FL1: Mm. Men Latino lite mer än en del andra?

Sandra: Ja.

FL1: Finns det någon anledning till det?

Sandra: Han stod [redacted] nära.

FL1: Står han dig nära?

Sandra: Nej.

FL1: Har ni haft någon form av relation?

Sandra: Nej. Det här prata vi om i förra förhöret om du syftar på att han försökte träffa mig.

FL1: Mm.

Tyst cirka 12 sekunder.

FL1: Latino skriver den 30/9 Vad händer med du skulle ringa, vad menar han med det?

Sandra: Eh, det var dagen innan så hade jag druckit och då hade, tror jag vi hade snackat lur typ till tre på natten. Eh, och då hade jag sagt att jag skulle ringa honom och sen nästa dag när jag var nykter då ville jag liksom inte ringa honom, eller jag hade ingen anledning och ringa honom.

FL1: Varför prata du i telefon med honom tre på natten?

Sandra: För att jag var full och jag vet inte om han ringde mig eller om han hade skrivit, men ja, jag var full och då snackade jag med honom.

FL1: Mm.

Tyst cirka 13 sekunder.

FL1: Du svarar på det Jag har jobbat hela dagen och han skriver då Du orkar inte idag eller?.

Sandra: Mm.

FL1: Hade ni planerat och träffas eller?

Sandra: Eh ja, jag tror att vi hade bestämt där på natten att vi skulle ses.

FL1: Mm. Vad var syftet med och träffas?

Sandra: Ja asså han försökte ju, ragga eller vad man ska säga.

FL1: Mm.

Sandra: Och var så här, ville du träffa mig.

FL1: Mm.

Sandra: Nu när [redacted] liksom inte, vart med i bilden riktigt.

FL1: Okej. Vad tänkte du när Latinos bild kom ut på Aftonbladet?

Sandra: Den här som han skicka till mig?

FL1: Mm.

Sandra: Jag vet inte, jag fråga ju honom om, jag fråga såhär, jag bara, Du är väll inte ens inblandad. Och då tänkte jag, varför söker dom honom, då tänkte jag, okej men det kanske är för att det är [redacted] och Kahlils vän.

FL1: Och varför spelar det någon roll att det är [redacted] och Kahlils vän?

Sandra: För så exakt som ni tar in mig på förhör, ta in honom.

FL1: Men vad skulle han ha med det här mordet och göra?

Sandra: Jamen det vet inte, jag tänkte att man har sett dom varandra ute och då vill man få tag i honom för man vill förhöra folk.

FL1: Mm. Så du gör kopplingen att [redacted] är frihetsberövad i ett ärende och du har hörts som vittne i det ärendet och att polisen då vill få tag i Latino?

Sandra: Ja men det stod ju, jag tror att det stod i artikeln också att dom bara ville prata med honom.

FL1: Mm. När Latino skicka den till dig på Snap.

Sandra: Mm.

FL1: Den 2 oktober klockan 16:10 så svarar du, Vart läser du det där och Latino svarar, Aftonbladet. Vad tänkte du när du såg det där, jag frågade lite men jag tänker, alltså det är ändå ganska speciellt att någon skulle höras kring det här mordet.

Sandra: Ja men ja, jag tänkte väll alltså, varför vill dom få tag i honom, han är väll inte inblandad i någonting som [redacted] och dom sitter misstänkta för. Och då skre, jag skrev ju (ohörbart) och då ju han typ att han hade varit med dom eller någonting.

FL1: Mm. Sen på fråga varför polis vill prata med Latino.

Sandra: Mm.

FL1: Så svarar han [redacted]

Sandra: Ja.

FL1: Hur uppfattade du det?

Sandra: Ja för, det [redacted] sitter misstänkt för.

FL1: Och han är ju inte misstänkt för det här mordet.

Sandra: Nej men, alltså jag vet ju inte vilket mord han är, eller vilka inblandningar han är misstänkt för.

FL1: Okej. Så du visste bara att [redacted] var frihetsberövad i nåt ärende?

Sandra: Ja.

FL1: Och då tänker du att, här är ett annat ärende som inte har koppling till det, vad du vet?

Sandra: Jag visste ju inte om dom hade kopplingar eller inte.

FL1: Nej men varför skulle det vara koppling?

Sandra: För alltså jag vet ju inte vilken han sitter, satt frihetsberövad för.

FL1: Du svarar, när han skriver [redacted] så svarar du, Tror du han har sagt något.

Sandra: Ja men alltså, sagt någonting om honom.

FL1: Ja och vad har [redacted] och säga om Latino?

Sandra: Ja det vet inte, att han typ röker eller någonting, jag vet inte. (ohörbart)

FL1: Och, och att polisen vill prata med honom för att han röker?

Sandra: Nej, inte för att han röker, men jag,, jag vet inte vad Latino håller på med.

FL1: Men du har varit tillsammans med [redacted] så du borde ju veta lite vad han håller på med?

Sandra: Jag har träffat Latino typ fyra gånger med [redacted] Och jag har alltid varit emot Latino för jag har aldrig tyckt om honom för han har alltid varit en Tc-pundare.

FL1: Mm. Men du ve, har ju som sagt varit tillsammans med [redacted] ganska länge här.

Sandra: Mm. Men dom har inte varit vänner så länge.

FL1: Hur länge har dom varit vänner då?

Sandra: Dom började hänga ganska mycket precis innan sommaren tror jag.

FL1: Vi går tillbaka lite till frågan där. … Svaret som, på frågan varför polis vill prata med Latino, så svarar han då [redacted]

Sandra: Mm.

FL1: Och du svarar, Tror du han har sagt något.

Sandra: Ja.

FL1: Kan du bara förklara för mig, jag förstår inte hur, varför skrev du, Tror du han har sagt något?

Sandra: Ja men sagt någonting om honom, blandad in honom i någonting som han sitter frihetsberövad för.

FL1: Och han, från ingenstans så skulle [redacted] då ha sagt Latinos namn?

Sandra: Ja men jag tänker ju så, att om [redacted] och Khalil sitter, eller har blivit häktade eller frihetsberövade och sen så vill dom åt Latino och han, och jag frågar varför dom vill åt honom och han säger [redacted] då jag menar såhär, har han sagt någonting för och försöka blanda in dig eller någonting, eller om han är inblandad, det vet inte jag.

FL1: Det framstår som att, tror du han sagt något, det kan ju tolkas som att, tror du han har sagt någonting om det som har skett.

Sandra: Ja men jag menar det som att, tror du han har liksom sagt någonting om dig, för jag vet inte om han är inblandad eller om [redacted] försöker inblanda, inblanda honom. Då menar jag så här, tror du han har sagt någonting som kan in, alltså få honom inblandad eller om han är inblandad.

FL1: Mm. Du fortsätter sen konversationen att skriva [redacted] är inte ens häktad för det där och [redacted] har inget med det där och göra. Och [redacted] och dom är häktade för nåt helt annat, hur mycket visste du om det som [redacted] sitter häktad för?

Sandra: Det min moster tog ut hela den här häktes grejen.

FL1: Så det enda du visste var, det han sitter häktad för?

Sandra: Mm.

FL1: Och vad var det?

Sandra: Det var väll, inblandningen i mord tror jag och typ grovt vapenbrott.

FL1: Du skriver sen Det där är det Lauren är häktad för.

Sandra: Ja för Lauren var ju häktad för nåt mord och [redacted] var för inbladning.

FL1: Okej men Lauren är inte häktad för det där mordet på, alltså det här mordet. Varför skriver du att det är det där Lauren är häktad för? Det är som att du vet det.

Sandra: Eller ja, jag trodde att det var den han var häktad för.

FL1: Mm. Sen vidare i konversationen med Latino så skriver du Du är väll inte ens inblandad i det där och då svarar Latino Jo.

Sandra: Ja.

FL1: Vad tänkte du när han svarade det?

Sandra: Ja, jag minns inte vad jag tänkte då.

FL1: Vad tänker du om det nu då?

Sandra: Ja jag vet ju inte hur mycket han är inblandad, sen känner, jag känner känner honom inte så vet liksom inte hur han är eller vad han är, liksom vad han är kapabel till eller vad man ska säga. Så jag vet inte hur mycket han kan var inblandad eller hur mycket han är inblandad eller.

FL1: Okej.

Tyst cirka 21 sekunder.

FL1: I samband med den här konversationen som du och Latino har så skickar han en ljudfil till dig och det är den vi ska spela upp nu.

Spelar upp ljudfil 00:24:07- 00:24:15

FL1: Kommer du ihåg det här ljud, ljudfilen?

Sandra: Vad sa du?

FL1: Kommer du ihåg den här ljudfilen?

Sandra: Ja , lite.

Spelar upp ljudfil 00:24:22- 00:24:29

FL1: Hur tolkar du det som sägs, vad menar han med det här?

Sandra: Att han var inblandad för att han hade varit med Lauren.

FL1: Och vad skulle Lauren göra?

Sandra: ha en klippning.

FL1: Vad är en klippning?

Sandra: Alltså, döda någon.

FL1: Vad tänker du om det då?

Sandra: Ja att jag, det är liksom inte så jag känner Lauren, så jag vet inte riktigt vad jag ska tänka om (ohörbart).

FL1: Det är ändå din dåvarande pojkvän som på något sätt har varit involverad i ett mord enligt Latino då.

Sandra: Mm.

FL1: Kommer du ihåg vad du tänkte om det då?

Sandra: Jag tänkte att, jag har varit med [redacted] i två år och jag tycker han är värsta tönten och han är jätterädd för folk och då tänkte jag att han aldrig skulle kunna vara inblandad i sånt och Lauren, dom gånger jag har träffat honom så har han alltid varit den jättesnälla som alltid försöker lösa allting (ohörbart).

FL1: Mm. Men du tolkar det ändå det Latino sa här i ljudfilen.

Sandra: Ja.

FL1: Som att Latino och [redacted] var med i Handen.

Sandra: Mm.

FL1: När Lauren blev upphämtad för ett mord?

Sandra: Ja.

FL1: Det är så du tolkar det?

Sandra: Ja.

FL1: Kände du att du kanske skulle kontakta polisen gällande det här?

Sandra: Ja men sen visste jag ju också inte heller vad som var sant och inte. Och sen tänkte jag att Lauren är ju häktad.

FL1: Så du trodde att Lauren var häktad för det här?

Sandra: Ja.

FL1: … Du har ju haft en kärleksrelation med [redacted] som är misstänkt för inbladning i det här mordet.

Sandra: Mm.

FL1: Du har samtalat med Lauren Ibom som är misstänkt för inblandning i det här mordet. Du har samtalat med Latino som är misstänkt för inblandning i det här mordet. Vi har haft telefonavlyssning där din telefon förekommer, så är det något du vill berätta nu innan vi gå igenom den avlyssningen?

Sandra: Nej (ohörbart).

FL1: Ljudfilen har följande aktivitets-ID, 893635108 och samtal mellan ditt telefonnummer som slutar på 58 och [redacted] telefonnummer som slutar på 09.

Spelar upp ljudfil 00:27:06- 00:27:19

FL1: Vilka är det som pratar?

Sandra: Jag och [redacted]

FL1: Ja.

Spelar upp ljudfil 00:27:23-00:28:05

FL1: Avlyssnade lurar, vad menar du med det?

Sandra: Jag vet inte vad jag menade.

FL1: Är det du som säger det?

Sandra: Ja.

FL1: Men du vet inte vad du menar?

Sandra: Nej, för jag minns inte alla samtal vi har haft så jag vet inte vad jag menade just då.

FL1: Vad betyder avlyssnade lurar för dig då?

Sandra: Att folk lyssnar på ens lur.

FL1: Mm. Vem syftar du på nu skulle lyssna på en lur?

Sandra: Polisen då.

FL1: Varför skulle bli tagen för ett mord om polisen har avlyssnade lurar?

Sandra: Alltså ja, när dom var där, när dom tog, dom i Linköping då tog dom ju dom med massa droger.

FL1: Mm. Så än en gång varför skulle Lauren bli tagen för ett mord om polisen har avlyssnade lurar?

Sandra: Jag vet inte.

FL1: Du säger det ju i det sammanhanget.

Sandra: Ja men jag vet inte vad jag menade.

FL1: Du vet inte vad du menade?

Sandra: Nej.

Spelar upp ljudfil 00:29:09-00:30:15

FL1: Varför kan inte [redacted] snacka i lur?

Sandra: För att han har en gangsterpsykos och tror att han är, just då under våra två år så har han alltid varit så här, tror att han är värsta gangstern och att polisen har varit efter honom och allt sånt där. Eller han i alla fall pratat mycket sånt för att han tycker att det är coolt.

FL1: Det, det verkar ju som att du förstår här när han säger, att jag kan inte prata lur, det är inte så att du ifrågasätter. Det verkar ju som att du förstår.

Sandra: Ja men för att det brukar han säga. När han är så här , ja men jag vill inte ta saker i telefon.

FL1: Mhm. Brukar han prata om saker över telefon eller?

Sandra: Jag vet inte. Jag minns inte alla våra samtal och vad han har sagt i telefon.

FL1: Nej men om man tänker så här, att ni har varit tillsammans i ungefär två års tid.

Sandra: Mm.

FL1: Brukar han prata om brott via telefon när han ringer dig?

Sandra: Jag tror inte det.

Spelar upp ljudfil 00:31:14 – 00:31:36

FL1: Vad var det Niko hade?

Sandra: Droger.

FL1: Varför bryr du dig om det?

Sandra: För att dom hade ju blivit tagna med droger. Och någon gång innan eller efter det så hade dom också, [redacted] blivit tagen med droger. Så då menar jag ju, alltså om dom har torskat på droger.

FL1: Varför bryr du dig om det här?

Sandra: För att alltså, jag vet inte, bryr mig om dom hade blivit tagna med droger eller inte.

Spelar upp ljudfil 00:32.06 – 00:32:50

FL1: Som tur du var inte där du svara Ja. Varför var det tur att du inte var där?

Sandra: För att dom blev tagna av polisen med droger på sig och det är väll inte så bra om jag är med då där också.

FL1: Vad spelar det för roll, om du inte har droger på dig?

Sandra: För att då umgås jag med folk som blir tagna av polisen med droger på sig, då kan man ju lika gärna misstänka mig.

Spelar upp ljudfil 00:33:10 – 00:34:32

FL1: Då säger ni att ni ska hem till honom. Varför ger du råd till [redacted] om hur han ska hantera polisen?

Sandra: För att han, jag säger ju till honom flera gånger, du har ju inte knark eller någonting på sig och du får åka till Linköping till din kompis. Och då är han så här, nej men, nej nej för dom stanna mig, då är jag så här, men du får ju åka till Linköping med din kompis om du vill och vad spelar det för roll om dom följer efter dig, du har ju ändå inte knark på dig så.

Spelar upp ljudfil 00:35:00 – 00:37:10

FL1: Du vet han du träffade i Skarpnäck. Vem är det?

Sandra: Det var när skulle, Baran han hade köpt ett par skor, beställt i så här (ohörbart) när vi åkte dit så, när han fick skorna så var det någon annan där också.

FL1: Och vem är det?

Sandra: Jag vet inte vad han heter, alltså jag träffa honom i 20 minuter och vi prata inte med varandra.

FL1: Ja.

Spelar upp ljudfil 00:37:32 – 00:38:11

FL1: Du låter inte särskilt förvånad.

Sandra: Nej för, alltså jag vet ju inte vad exakt Lauren är häktad för och det kommer inte vi få reda på för en det, det liksom kommer ut. Så då när [redacted] säger det så, ja okej jag förstår.

FL1: Men du har ju nu suttit och sagt att du inte tror att Lauren skulle göra något sånt där.

Sandra: Nej, så som jag känner honom så skulle jag aldrig kunna tro att han skulle kunna göra det, jag ska skulle aldrig kunna tänka mig att han skulle göra det. Men när han så här, ja han har blivit häktad eller han har blivit tagen av polisen då är jag såhär, ja okej då väntar vi tills det kommer ut mer om det.

FL1: Mm.

Spelar upp ljudfil 00:38:55 – 00:39:22

FL1: Alltså du har ju två gånger i det här samtalet sagt att du tror att polisen har lyssning på telefonerna.

Sandra: Mm.

FL1: Så fort [redacted] nämner att du kan bli häktad så säger du Jag är minderårig, jag har inte gjort något, jag har varit i skolan, du låter väldigt benägen att ge dig själv ett alibi.

Sandra: Alltså jag menar ju när [redacted] säger det (ohörbart) varför skulle jag bli häktad, jag har varit i skolan, nu är jag med Ida, jag har inte gjort någonting. Bara för att han, och jag vet inte vad han och hans vänner gör, varför ska jag bli häktad för det.

FL1: Ja, vad menar han när han säger det?

Sandra: Alltså, jag vet inte, att jag skulle väll bli häktad för att jag har kontakt med honom eller någonting. Och då är jag så här, varför skulle jag bli det, jag har inte gjort någonting, jag har vart i skolan. Eftersom att han inte var i skolan så mycket och jag har vart i skolan, då är jag så här, varför ska jag bli häktad.

FL1: Men om du inte vet något om det här mordet, du borde ju snarare fråga, vad är det för mord han pratar om, varför tror [redacted] att du ska bli häktad för inblandningen i det här mordet.

Sandra: Ja jag vet inte varför jag inte fråga det, jag ville vara mer så här, varför skulle jag bli häktad.

Spelar upp ljudfil 00:40:26 – 00:41:40

FL1: Varför skulle Lauren bli häktad för det här mordet?

Sandra: För att [redacted] nämner att han är häktad, eller att han, dom har tagit honom misstänkt för mord. Och då frågar jag hur gammal han är, för igår sa dom att dom skulle, att dom begär liksom att dom ska ta någon som är femton, det var därför jag fråga hur gammal han var.

Spelar upp ljudfil 00:41:59 – 00:43:29

FL1: Det här är andra gången under det här samtalet som du ger en person som är misstänkt för inblandning i mordet råd om hur han ska hantera polisen. Vad har du och säga om det?

Sandra: Jag säger att han ville sova hos mig, han säger att polisen följer efter honom och då är jag så här, om dom följer efter sig och du kommer hem till mig så kommer ju polisen följa efter dig till mig. Och så ska mina föräldrar kolla på när polisen står utanför mitt hus för att [redacted] är hemma hos mig. Och då är jag så här, okej om du ska komma och sova hos mig så vill inte jag att polisen ska komma hem till mig för att du, för att polisen typ följer efter dig.

FL1: Mm. Du verkar vara insatt i hur det går till med och följa diverse telefoner och så vidare.

Sandra: Ja alltså om min mobil är avlyssnad så kan man ju kolla upp vart den är.

FL1: Hur vet du det?

Sandra: Det är väll ganska självklart.

FL1: Varför är det självklart?

Sandra: För att det finns master och massa saker.

FL1: Mm. Vart har du hört det?

Sandra: Ja alltså jag är allmänbildad.

FL1: Är det allmänbildning och veta sånt?

Sandra: Ja, det tycker jag.

FL1: Okej.

Spelar upp ljudfil 00:44:35 – 00:45:27

FL1: Vad händer efter det där samtalet?

Sandra: Jag låtsades fråga min mamma om [redacted] och hans vän fick sova hos mig och så sa jag till [redacted] att bara han fick sova hos mig.

FL1: Du låtsades fråga din mamma, så du frågade inte din mamma?

Sandra: Nej. Men om jag skulle säga till [redacted] nej din kompis får inte sova här då skulle han börja tjata och vara så här, varför och la la la la la.

FL1: Okej. Så du säger då till [redacted] att det bara är han som får sova hos dig?

Sandra: Ja.

FL1: Kommer [redacted] till dig den här kvällen?

Sandra: Mm, ja tror det. Eller så var han så här, ja men jag kommer till dig imorgon typ, för att han inte kunde lämna sin kompis.

FL1: Okej. Har du något?

FL2: Vilka är dom här kompisarna som man kan höra med i samtalet?

Sandra: Jag vet inte exakt vilka dom är, dom bodde i Linköping, [redacted] började umgås med dom lite, jag har mött av dom i tio minuter en gång när dom kom till Midsommarkransen.

FL2: Är det smeknamn eller är det deras namn eller?

Sandra: Ja alltså Niko det är ha, alltså jag vet en av dom heter Niko.

FL2: Mike också eller?

Sandra: Ja. Jag har aldrig träffat Mike.

FL2: Nej jag har ingenting.

FL3: Jag har någon bara.

FL1: Ja.

FL3. Jag är lite förvånad alltså när jag lyssnar på dom här samtalen och vad du berättar så känns liksom som att du frågar egentligen ingenting vilka mord de pratas om, vad dom är misstänkta för. Utan mest hur dom ska komma undan saker och ting.

Sandra: Inte hur dom ska komma undan från.

FL3: Nej men alltså lite grann så känns det, hur dom ska lyckas lura polisen och liksom se till så att.

Sandra: Lura polisen, ja försöker ju förtydliga att han kan ju åka till Linköping.

FL3: Får jag ställa, får ställa frågan bara.

Sandra: Mm.

FL3: Och det känns ju som att du vet mycket mer än vad du berättar om.

Sandra: Ja alltså jag tänker ju då att när, eller han har nyss blivit tagen av polisen för en timme sen så då kommer man ju inte få reda på någonting nu.

FL3: Nej men till exempel när du pratar med, med den här konversationen med Latino, med Aftonbladet som han skickar till dig.

Sandra: Mm.

FL3: Det här, den bilden som skickas ut den, den rör, det framgår ju i artikeln varför man söker honom.

Sandra: Jag minns inte vad som stod.

FL3: Man söker ju honom på grund av mord och att det har med fjortonåringen och göra som har försvunnit.

Sandra: Mm.

FL3: Lauren sitter inte alls frihetsberövad för dom sakerna.

Sandra: Mm.

FL3: Och du frågar ju inte ens någonting över det över huvud taget, utan det enda du skriver är vad Lauren är häktad för och det är liksom, [redacted] *är inte ens häktad för det där så du vet*

ju mycket väl vad dom är häktade för, men du sitter ju inte och diskuterar vid nått tillfälle, så som jag förstår i alla fall, att dom är häktade för mord, försök till mord och såna saker.

Sandra: Ja men det där med [redacted] det visste jag ju för jag visste att [redacted] inte är häktad för mord, inbladning.

FL3: Men det känns ju inte som att du är speciellt förvånad, det är det jag menar. Det är det som, alltså det är där jag känner någonstans, du vet, alltså jag känner att det känns som att du vet mer än vad du berättar om, som du berättar här nu.

Sandra: Mm.

FL3: Så känns det när jag sitter och lyssnar på vad du har berättat här.

Sandra: Ja alltså jag vet inte vad jag ska.

FL3: Och det här också att det är Snaps som är borta eller Signal som är borta från telefonen och det är liksom efter ni kom hem från Marocko att det är borta och det är liksom.

Sandra: Ja men Signal, alltså jag hade ju ingen användning av appen , jag använde ju inte appen.

FL3: Nej, men det kanske finns information i den där appen, jag hoppas att vi inte hittar någonting.

Sandra: Mm.

FL3: För din skull.

Sandra: Mm.

FL3: Och att du berättar det som du vet.

Sandra: Ja.

FL3: Så att, har du något mer och berätta så får du göra det.

Sandra: Ja, inte vad jag kommer på.

FL3: Nej.

Tyst cirka 12 sekunder.

FL1: Bra, om inte du har något mer Sandra?

Sandra: Nej.

FL1: Nej.

FL3: Jag ska bara säga såhär Sandra, när jag sitter och lyssnar på det här och när jag med det jag hör så det är ruskigt nära säger jag, jag säger inte att du är misstänkt för det men det finns någonting som heter skyddande av brottsling.

Sandra: Mm.

FL3: Och det är därför jag säger, att jag hoppas att vi inte hittar någonting någonstans.

Sandra: Mm.

FL3: För att det kan bli så att du kan bli misstänkt för saker och ting.

Sandra: Mm.

FL3: Också. Så det är inte, du är inte helt fel ute när du, alltså du är fel ute när du säger att du inte kan misstänka någonting för du är i skolan. Och det är därför jag säger i såna fall att, det är inte mycket.

Sandra: Ja.

FL3: Alltså låter det som när jag lyssnar på det här och det säger jag inte för och vara elak.

Sandra: Nej, ja.

FL3: Bara så att du vet det, utan jag säger det för och få ge dig en chans i såna fall och berätta saker och ting.

Sandra: Mm.

FL3: Och det är inte som att jag sitter och hittar på heller.

Sandra: Fattar.

FL3: Och det dom är misstänkta för det är riktigt, riktigt allvarliga saker.

Sandra: Ja, det vet jag, det förstår jag också.

FL3: Ja. Och det känns som att du inte är ett dugg förvånad över när du sitter och pratar om det och…

Sandra: Ja men nu har det ju liksom gått tre månader och jag...

FL3: Ja men jag vill bara säga det, du känns ganska liksom, som att du är medveten om vad det är som det pratas om och du är medveten om och du sitter och pratar på ett sånt sätt som att du känns som att du involverats, så därför jag hoppas att vi inte hittar någonting. Och du har alla dom här kontakterna.

Sandra: Ja.

FL3: Så.

FL1: Om det är någonting du kommer på framöver som kan vara relevant för oss så är det bara att du hör av dig.

Sandra: Mm.

FL1: Ja, då avslutas förhöret klockan är 14:35.

Polisregion Stockholm 2023-12-12 5000-K11XXX23-21

Attachment #1 ~/Library/SMS/Attachments/a7/07/E5CBD1CE-35E4-421A-8D0C-12931DAD6A5F/IMG_4002.PNG

2023-07-27

+467[redacted]	+467[redacted] sandra ♡□ - Delivered:2023-07-27 18:33:36(UTC+2); Read: 2023-07-27 18:33:44(UTC+2)	men kan vi ses sen seriös	2023-07-27 18:33:35(UTC+2)
+467[redacted] sandra ♡□	+46[redacted] (owner) - Read: 2023-07-27 18:34:55(UTC+2)	Ok va i globen 21 så kan vi snacka	2023-07-27 18:33:53(UTC+2)
+467[redacted]	+46[redacted] sandra ♡□ - Delivered:2023-07-27 18:35:20(UTC+2); Read: 2023-07-27	tack	2023-07-27 18:35:20(UTC+2)

+467[redacted] sandra ♡□	20:48:00(UTC+2) +4[redacted] (owner) - Read: 2023-07-27 20:48:07(UTC+2)	Edu nära	2023-07-27 20:48:02(UTC+2)
+46[redacted]	+4[redacted] sandra ♡□ - Delivered:2023-07-27 20:48:17(UTC+2); Read: 2023-07-27 20:48:21(UTC+2)	är här vid 12 van	2023-07-27 20:48:16(UTC+2)
+46[redacted] sandra ♡□	+46[redacted] (owner) - Read: 2023-07-27 20:48:33(UTC+2)	Ok, ska ba byta om	2023-07-27 20:48:26(UTC+2)
[redacted]	+46[redacted] sandra ♡□ - Delivered:2023-07-27 20:48:34(UTC+2)	okej	2023-07-27 20:48:34(UTC+2)
	+46[redacted] sandra ♡□ - Delivered:2023-07-27 20:48:47(UTC+2); Read: 2023-07-27 20:48:51(UTC+2)	väntar i köp centrum	2023-07-27 20:48:47(UTC+2)
	+46[redacted] sandra ♡□ - Delivered:2023-07-27 20:56:09(UTC+2); Read: 2023-07-27 20:56:10(UTC+2)	när är du här	2023-07-27 20:56:09(UTC+2)
+46[redacted] sandra ♡□	+4[redacted] (owner) - Read: 2023-07-27 20:56:27(UTC+2)	Väntar på hissen ner så ja kmr ut ur byggnaden	2023-07-27 20:56:21(UTC+2)
[redacted]	+46[redacted] sandra ♡□ - Delivered:2023-07-27 20:56:30(UTC+2); Read: 2023-07-27 20:56:30(UTC+2)	okej	2023-07-27 20:56:30(UTC+2)
	+467[redacted] sandra ♡□ - Delivered:2023-07-27 20:58:19(UTC+2); Read: 2023-07-27 20:58:26(UTC+2)	står utan för 12an	2023-07-27 20:58:19(UTC+2)
sandra ♡□	+4[redacted] (owner) - Read: 2023-07-27 20:58:29(UTC+2)	Ok	2023-07-27 20:58:29(UTC+2)
+46[redacted]	+46[redacted] sandra ♡□ - Delivered:2023-07-27 20:58:48(UTC+2); Read: 2023-07-27 20:58:53(UTC+2)	hur lång tid tar de tills du är här	2023-07-27 20:58:48(UTC+2)

+46[redacted] sandra ♡□	+467[redacted] (owner) - Read: 2023-07-27 20:58:59(UTC+2)	4 min Max	2023-07-27 20:58:59(UTC+2)
+46[redacted] sandra ♡□	+467[redacted] (owner) - Read: 2023-07-27 20:59:20(UTC+2)	tolvans ingång om du går höger runt den alltså ba fortsätter längs bilvägen	2023-07-27 20:59:20(UTC+2)
+467[redacted]	+4[redacted] sandra ♡□ - Delivered:2023-07-27 20:59:22(UTC+2); Read: 2023-07-27 20:59:22(UTC+2)	okej 21:03 du är här då	2023-07-27 20:59:22(UTC+2)
+46[redacted] sandra ♡□	+467[redacted] (owner) - Read: 2023-07-27 20:59:23(UTC+2)	Så möter du mig	2023-07-27 20:59:22(UTC+2)
+4676[redacted]	+467[redacted] sandra ♡□ - Delivered:2023-07-28 02:05:48(UTC+2); Read: 2023-07-28 02:05:52(UTC+2)	sandra jag ber dig jag säger att jag har ändrat jag kommer inte komma mer hem sent har kommit överens med latino oxå o sagt till han att skicka mig så fårt de blir sent då jag är inte aktiv mer för jag måste respekterar dig dina regler □□	2023-07-28 02:05:45(UTC+2)

2023-07-28

+46[redacted] sandra ♡□	+467[redacted] (owner) - Read: 2023-07-28 23:30:55(UTC+2)	inget chillar ba va gör du själv	2023-07-28 23:22:50(UTC+2)
+467[redacted]	+46[redacted] sandra ♡□ - Delivered:2023-07-28 23:31:49(UTC+2); Read: 2023-07-28 23:38:52(UTC+2)	ingen är på väg till hotellet ska kuta för va med bigi i studion med alex khalil och latino oxh vi hämta mer de finna	2023-07-28 23:31:47(UTC+2)

2023-07-30

Polisregion Stockholm 2023-12-12 5000-K11XXX23-21

+467[redacted] sandra ♡□	+4[redacted] (owner) - Read: 2023-07-30 17:12:13(UTC+2)	Attachment #1 ~/Library/SMS/Attachments/21/01/7B721555-BA60-42E6-9FE9-6C5D7B631FB3/IMG_9253.jpeg Attachment #2 ~/Library/SMS/Attachments/25/05/C46F70F1-EB69-4561-94A0-F17866237703/IMG_9252.jpeg	2023-07-30 17:11:04(UTC+2)
+46[redacted] sandra ♡□	+467[redacted] (owner) - Read: 2023-07-30 17:12:13(UTC+2)	Knivskador	2023-07-30 17:11:05(UTC+2)
+467[redacted]	+467[redacted] sandra ♡□ - Delivered:2023-07-30 17:12:28(UTC+2)	jag vet	2023-07-30 17:12:28(UTC+2)
+467[redacted]	+467[redacted] sandra ♡□ - Delivered:2023-07-30 17:18:40(UTC+2)	tmm	2023-07-30 17:18:39(UTC+2)
+467[redacted]	+46[redacted] sandra ♡□ - Delivered:2023-07-30 17:18:50(UTC+2)	jag kommer så snabbt som möjligt	2023-07-30 17:18:50(UTC+2)

Se nästa sida.

Polisregion Stockholm 2023-12-12 5000-K11XXX23-21

Attachment #1 ~/Library/SMS/Attachments/21/01/7B721555-BA60-42E6-9FE9-6C5D7B631FB3/IMG_9253.jpeg

Attachment #2 ~/Library/SMS/Attachments/25/05/C46F70F1-EB69-4561-94A0-F17866237703/IMG_9252.jpeg

2023-08-03

+467[redacted] sandra ♡□	+46[redacted] (owner) - Read: 2023-08-03 17:28:32(UTC+2)	jag jobbar kan inte prata just nu	2023-08-03 17:28:27(UTC+2)

2023-07-23

+46[redacted]	+46[redacted] sandra ♡□ - Delivered:2023-07-23 23:15:22(UTC+2)	älskling är de och jag kommer 00 något för mika vill att vi ska prata han kom fram 23:40 sen han fixar taxi till dig drickt	2023-07-23 23:15:22(UTC+2)
+46[redacted]	+46[redacted] sandra ♡□ - Delivered:2023-07-23 23:15:25(UTC+2); Read: 2023-07-23 23:15:26(UTC+2)	♡♡♡♡	2023-07-23 23:15:25(UTC+2)
+46[redacted] sandra ♡□	(owner) - Read: 2023-07-23 23:15:55(UTC+2)	ok	2023-07-23 23:15:48(UTC+2)
+46[redacted]	sandra ♡□ - Delivered:2023-07-23 23:16:00(UTC+2); Read: 2023-07-24 00:13:04(UTC+2)	♡♡♡💍♡♡♡♡	2023-07-23 23:16:00(UTC+2)
+467[redacted] sandra ♡□	(owner) - Read: 2023-07-24 00:18:37(UTC+2)	När	2023-07-24 00:13:05(UTC+2)
+46[redacted]	sandra ♡□ - Delivered:2023-07-24 00:19:39(UTC+2); Read: 2023-07-24 00:19:50(UTC+2)	vet inte han ska bola till mig	2023-07-24 00:18:46(UTC+2)
+46[redacted] sandra ♡□	(owner) - Read: 2023-07-24 00:55:35(UTC+2)	?	2023-07-24 00:48:31(UTC+2)
[redacted] +467[redacted]	sandra ♡□ - Delivered:2023-07-24 00:56:03(UTC+2)	han vill prata klart de något jätte viktigt måste oxå prata med dig	2023-07-24 00:56:02(UTC+2)
+467[redacted]	sandra ♡□ - Delivered:2023-07-24 00:56:25(UTC+2)	seriös han ska lösa bolt när han är klar jag svär	2023-07-24 00:56:23(UTC+2)
+46[redacted]	sandra ♡□ - Delivered:2023-	♡💍♡	2023-07-24 00:56:29(UTC+2)

	07-24 00:56:29(UTC+2); Read: 2023-07-24 00:56:45(UTC+2)		
+46[redacted] sandra ♡□	(owner) - Read: 2023-07-24 01:04:11(UTC+2)	ahop	2023-07-24 01:04:05(UTC+2)
+46[redacted]	sandra ♡□ - Delivered:2023-07-24 01:04:15(UTC+2); Read: 2023-07-24 01:19:55(UTC+2)	♡♡	2023-07-24 01:04:15(UTC+2)
+46[redacted] sandra ♡□	(owner) - Read: 2023-07-24 01:29:55(UTC+2)	Kl e halv 2 [redacted]	2023-07-24 01:19:59(UTC+2)
+46[redacted] sandra ♡□	(owner) - Read: 2023-07-24 01:29:55(UTC+2)	ni möttes 23.40 sa du o ni e fof it klara driveru Elle	2023-07-24 01:20:15(UTC+2)
+46[redacted]	sandra ♡□ - Delivered:2023-07-24 01:30:21(UTC+2); Read: 2023-07-24 01:30:37(UTC+2)	hans tåg blev försent o de knas saker ska säga till dig	2023-07-24 01:30:20(UTC+2)
+46[redacted] sandra ♡□	(owner) - Read: 2023-07-24 02:20:35(UTC+2)	Skiti o komma ens kl e 2 o due fof i stan. Ja ska upp tidigt imon t vårdcentralen vid 9 o ska lägga mig nu	2023-07-24 01:51:03(UTC+2)
+46[redacted]	sandra ♡□ - Delivered:2023-07-24 02:21:08(UTC+2)	förlåt väntar på taxi	2023-07-24 02:21:08(UTC+2)

2023-07-25

+46[redacted] 8 sandra ♡□	(owner) - Read: 2023-07-25 22:33:49(UTC+2)	Ja tkr du gör dumma val i livet	2023-07-25 22:33:41(UTC+2)
+46[redacted] 8 sandra ♡□	(owner) - Read: 2023-07-25 22:33:52(UTC+2)	du väljer fel väg	2023-07-25 22:33:52(UTC+2)

+46[redacted]8 sandra ♡□	(owner) - Read: 2023-07-25 22:33:57(UTC+2)	O du har stängt av karta för mig överallt	2023-07-25 22:33:57(UTC+2)
+46[redacted]9	sandra ♡□	nej	2023-07-25 22:34:03(UTC+2)
+467[redacted]8 sandra ♡□	(owner) - Read: 2023-07-25 22:34:04(UTC+2)	Både Snap o Life360	2023-07-25 22:34:04(UTC+2)
+467[redacted]8 sandra ♡□	(owner) - Read: 2023-07-25 22:34:35(UTC+2)	"Lyrican lägger sig om en skön mjuk filt över hela centrala nervsystemet. Ångest, oro och tvivlan känns som bortblåst, ingenting känns omöjligt och du vill ta för dig av livet. Andra människor känns intressanta och går faktiskt att prata med. En känsla av pigghet och känsla av mental klarhet som får en att vilja ta tag i saker. "	2023-07-25 22:34:33(UTC+2)
+46[redacted]8 sandra ♡□	(owner) - Read: 2023-07-25 22:34:54(UTC+2)	o nu stängde du av internet oxå	2023-07-25 22:34:54(UTC+2)
+46[redacted]9	sandra ♡□	nej de tåget	2023-07-25 22:35:27(UTC+2)
+46[redacted]9	sandra ♡□	Attachment #1 ~/Library/SMS/Attachments/a7/07/E5CBD1CE-35E4-421A-8D0C-12931DAD6A5F/IMG_4002.PNG	2023-07-25 22:35:31(UTC+2)
+46[redacted]8 sandra ♡□	(owner) - Read: 2023-07-25 22:36:40(UTC+2)	Hur hade du reagerat om ja åker t en annan stad me bim o sen fåru reda på ja tar ngt som e ångestdämpande o ba gör en mer social o gör så andra människor känns mer intressanta o mke enklare för o snacka me random människor?	2023-07-25 22:35:55(UTC+2)

Extraction Report - Google Android Generic

Cellebrite
www.cellebrite.com

Participants

antoniovl9809
Latino (owner)

s1an23a
Sandra Gastub

Conversation - Instant Messages (57)

To: antoniovl9809 Latino (owner)
To: s1an23a Sandra Gastub

Participant	Delivered	Read	Played
antoniovl9809 Latino			
s1an23a Sandra Gastub			

2011-12-04 17:30:46(UTC+0)

Source Extraction:
File System (1)
Source Info:
EXTRACTION_FFS.zip/data/data/com.snapchat.android/databases/arroyo.db : 0x14E4B5
(Table: conversation_message; Size: 2330624 bytes)
EXTRACTION_FFS.zip/data/data/com.snapchat.android/databases/main.db : 0x49079
(Table: Friend; Size: 2863104 bytes)
EXTRACTION_FFS.zip/data/data/com.snapchat.android/databases/arroyo.db-wal :
0x20DDF3 (Size: 4255992 bytes)

From: s1an23a Sandra Gastub
To: antoniovl9809 Latino (owner)

Attachments:

Size: 166479

Participant	Delivered	Read	Played
antoniovl9809 Latino		2023-09-22 14:23:51 (UTC+0)	

2023-09-22 14:23:49(UTC+0)

Source Extraction:
File System (1)
Source Info:
EXTRACTION_FFS.zip/data/data/com.snapchat.android/databases/arroyo.db : 0x583C6
(Table: conversation_message; Size: 2330624 bytes)
EXTRACTION_FFS.zip/data/data/com.snapchat.android/databases/main.db : 0x1445E2
(Table: Friend; Size: 2863104 bytes)
EXTRACTION_FFS.zip/data/data/com.snapchat.android/databases/arroyo.db-wal :
0x20DDF3 (Size: 4255992 bytes)
EXTRACTION_FFS.zip/data/data/com.snapchat.android/files/native_content_manager/com.snap.file_manager_3_SCContent_14d0a058-caf2-4ce9-a9d0-cfe89db731df/334205dc1ae87397ade39dd042dc8b27 : (Size: 166479 bytes)

From: antoniovl9809 Latino (owner)
To: s1an23a Sandra Gastub

Jasså möt mig i stan då vi tar en cigg

Participant	Delivered	Read	Played
s1an23a Sandra Gastub		2023-09-29 11:20:06 (UTC+0)	

2023-09-29 11:19:45(UTC+0)

Source Extraction:
File System (1)
Source Info:
EXTRACTION_FFS.zip/data/data/com.snapchat.android/databases/arroyo.db : 0xDF252
(Table: conversation_message; Size: 2330624 bytes)
EXTRACTION_FFS.zip/data/data/com.snapchat.android/databases/main.db : 0x49079
(Table: Friend; Size: 2863104 bytes)
EXTRACTION_FFS.zip/data/data/com.snapchat.android/databases/arroyo.db-wal :
0x20DE1A (Size: 4255992 bytes)

Reply

From: s1an23a Sandra Gastub
To: antoniovl9809 Latino (owner)

Vet ingen

Participant	Delivered	Read	Played
antoniovl9809 Latino		2023-09-29 21:46:37 (UTC+0)	

Label: Reply

2023-09-29 21:31:37(UTC+0)

Source Extraction:
File System (1)
Source Info:
EXTRACTION_FFS.zip/data/data/com.snapchat.android/databases/arroyo.db : 0x1BE4F4
(Table: conversation_message; Size: 2330624 bytes)
EXTRACTION_FFS.zip/data/data/com.snapchat.android/databases/main.db : 0x1445E2
(Table: Friend; Size: 2863104 bytes)
EXTRACTION_FFS.zip/data/data/com.snapchat.android/databases/arroyo.db-wal :
0x20DDF3 (Size: 4255992 bytes)

From: antoniovl9809 Latino (owner)
To: s1an23a Sandra Gastub

Vgd

Participant	Delivered	Read	Played
s1an23a Sandra Gastub		2023-09-30 18:09:32 (UTC+0)	

2023-09-30 17:57:13(UTC+0)

Source Extraction:
File System (1)
Source Info:
EXTRACTION_FFS.zip/data/data/com.snapchat.android/databases/arroyo.db : 0x1D81D6
(Table: conversation_message; Size: 2330624 bytes)
EXTRACTION_FFS.zip/data/data/com.snapchat.android/databases/main.db : 0x49079
(Table: Friend; Size: 2863104 bytes)
EXTRACTION_FFS.zip/data/data/com.snapchat.android/databases/arroyo.db-wal :
0x20DE1A (Size: 4255992 bytes)

From: s1an23a Sandra Gastub
To: antoniovl9809 Latino (owner)

Chillar hemma

Participant	Delivered	Read	Played
antoniovl9809 Latino		2023-09-30 18:10:00 (UTC+0)	

2023-09-30 18:09:35(UTC+0)

Source Extraction:
File System (1)
Source Info:
EXTRACTION_FFS.zip/data/data/com.snapchat.android/databases/arroyo.db-wal : 0x409A13
(Size: 4255992 bytes)
EXTRACTION_FFS.zip/data/data/com.snapchat.android/databases/main.db : 0x1445E2
(Table: Friend; Size: 2863104 bytes)

From: s1an23a Sandra Gastub
To: antoniovl9809 Latino (owner)

Dudå

Participant	Delivered	Read	Played
antoniovl9809 Latino		2023-09-30 18:10:00 (UTC+0)	

2023-09-30 18:09:35(UTC+0)

Source Extraction:
File System (1)
Source Info:
EXTRACTION_FFS.zip/data/data/com.snapchat.android/databases/arroyo.db-wal : 0x409DA1
(Size: 4255992 bytes)
EXTRACTION_FFS.zip/data/data/com.snapchat.android/databases/main.db : 0x1445E2
(Table: Friend; Size: 2863104 bytes)

From: antoniovl9809 Latino (owner)
To: s1an23a Sandra Gastub

Jasså

Participant	Delivered	Read	Played
s1an23a Sandra Gastub		2023-09-30 18:10:50 (UTC+0)	

2023-09-30 18:10:05(UTC+0)

Source Extraction:
File System (1)
Source Info:
EXTRACTION_FFS.zip/data/data/com.snapchat.android/databases/arroyo.db-wal : 0x40B068
(Size: 4255992 bytes)
EXTRACTION_FFS.zip/data/data/com.snapchat.android/databases/main.db : 0x49079
(Table: Friend; Size: 2863104 bytes)

From: antoniovl9809 Latino (owner)
To: s1an23a Sandra Gastub

Vad hände med du skulle ringa

Participant	Delivered	Read	Played
s1an23a Sandra Gastub		2023-09-30 18:10:50 (UTC+0)	

2023-09-30 18:10:16(UTC+0)

Source Extraction:
File System (1)
Source Info:
EXTRACTION_FFS.zip/data/data/com.snapchat.android/databases/arroyo.db-wal : 0x40AF0F
(Size: 4255992 bytes)
EXTRACTION_FFS.zip/data/data/com.snapchat.android/databases/main.db : 0x49079
(Table: Friend; Size: 2863104 bytes)

From: s1an23a Sandra Gastub
To: antoniovl9809 Latino (owner)

ja jobbat hela dagen

Participant	Delivered	Read	Played
antoniovl9809 Latino		2023-09-30 18:11:21 (UTC+0)	

2023-09-30 18:11:02(UTC+0)

Source Extraction:
File System (1)
Source Info:
EXTRACTION_FFS.zip/data/data/com.snapchat.android/databases/arroyo.db-wal : 0x40AD9E (Size: 4255992 bytes)
EXTRACTION_FFS.zip/data/data/com.snapchat.android/databases/main.db : 0x1445E2 (Table: Friend; Size: 2863104 bytes)

From: antoniovl9809 Latino (owner)
To: s1an23a Sandra Gastub

Aa

Participant	Delivered	Read	Played
s1an23a Sandra Gastub		2023-10-01 19:06:51 (UTC+0)	

2023-09-30 18:11:25(UTC+0)

Source Extraction:
File System (1)
Source Info:
EXTRACTION_FFS.zip/data/data/com.snapchat.android/databases/arroyo.db : 0xE31A6 (Table: conversation_message; Size: 2330624 bytes)
EXTRACTION_FFS.zip/data/data/com.snapchat.android/databases/main.db : 0x49079 (Table: Friend; Size: 2863104 bytes)
EXTRACTION_FFS.zip/data/data/com.snapchat.android/databases/arroyo.db-wal : 0x20DE1A (Size: 4255992 bytes)

From: antoniovl9809 Latino (owner)
To: s1an23a Sandra Gastub

Du orkar inte idag eller

Participant	Delivered	Read	Played
s1an23a Sandra Gastub		2023-10-01 19:06:51 (UTC+0)	

2023-09-30 18:11:31(UTC+0)

Source Extraction:
File System (1)
Source Info:
EXTRACTION_FFS.zip/data/data/com.snapchat.android/databases/arroyo.db : 0xE32C3 (Table: conversation_message; Size: 2330624 bytes)
EXTRACTION_FFS.zip/data/data/com.snapchat.android/databases/main.db : 0x49079 (Table: Friend; Size: 2863104 bytes)
EXTRACTION_FFS.zip/data/data/com.snapchat.android/databases/arroyo.db-wal : 0x20DE1A (Size: 4255992 bytes)

From: antoniovl9809 Latino (owner)
To: s1an23a Sandra Gastub

Attachments:

Title: Expired Media
Size: 0
(Empty File)

Participant	Delivered	Read	Played
s1an23a Sandra Gastub		2023-10-01 19:05:36 (UTC+0)	

2023-10-01 11:39:05(UTC+0)

Source Extraction:
File System (1)
Source Info:
EXTRACTION_FFS.zip/data/data/com.snapchat.android/databases/arroyo.db : 0x1BCFCF (Table: conversation_message; Size: 2330624 bytes)
EXTRACTION_FFS.zip/data/data/com.snapchat.android/databases/main.db : 0x49079 (Table: Friend; Size: 2863104 bytes)
EXTRACTION_FFS.zip/data/data/com.snapchat.android/databases/arroyo.db-wal : 0x20DE1A (Size: 4255992 bytes)

From: s1an23a Sandra Gastub
To: antoniovl9809 Latino (owner)

Attachments:

Title: Expired Media
Size: 0
(Empty File)

Participant	Delivered	Read	Played
antoniovl9809 Latino		2023-10-01 19:26:03 (UTC+0)	

2023-10-01 19:06:12(UTC+0)

Source Extraction:
File System (1)
Source Info:
EXTRACTION_FFS.zip/data/data/com.snapchat.android/databases/arroyo.db : 0x1BCDC9 (Table: conversation_message; Size: 2330624 bytes)
EXTRACTION_FFS.zip/data/data/com.snapchat.android/databases/main.db : 0x1445E2 (Table: Friend; Size: 2863104 bytes)
EXTRACTION_FFS.zip/data/data/com.snapchat.android/databases/arroyo.db-wal : 0x20DDF3 (Size: 4255992 bytes)

From: antoniovl9809 Latino (owner)
To: s1an23a Sandra Gastub

Hejj

Participant	Delivered	Read	Played
s1an23a Sandra Gastub		2023-10-01 20:14:36 (UTC+0)	

2023-10-01 19:26:15(UTC+0)

Source Extraction:
File System (1)
Source Info:
EXTRACTION_FFS.zip/data/data/com.snapchat.android/databases/arroyo.db : 0x21ADCA (Table: conversation_message; Size: 2330624 bytes)
EXTRACTION_FFS.zip/data/data/com.snapchat.android/databases/main.db : 0x49079 (Table: Friend; Size: 2863104 bytes)
EXTRACTION_FFS.zip/data/data/com.snapchat.android/databases/arroyo.db-wal : 0x20DE1A (Size: 4255992 bytes)

From: s1an23a Sandra Gastub
To: antoniovl9809 Latino (owner)

Hej

Participant	Delivered	Read	Played
antoniovl9809 Latino		2023-10-01 20:14:42 (UTC+0)	

2023-10-01 20:14:38(UTC+0)

Source Extraction:
File System (1)
Source Info:
EXTRACTION_FFS.zip/data/data/com.snapchat.android/databases/arroyo.db : 0x21AC73 (Table: conversation_message; Size: 2330624 bytes)
EXTRACTION_FFS.zip/data/data/com.snapchat.android/databases/main.db : 0x1445E2 (Table: Friend; Size: 2863104 bytes)
EXTRACTION_FFS.zip/data/data/com.snapchat.android/databases/arroyo.db-wal : 0x20DDF3 (Size: 4255992 bytes)

From: antoniovl9809 Latino (owner)
To: s1an23a Sandra Gastub

Vgd

Participant	Delivered	Read	Played
s1an23a Sandra Gastub		2023-10-01 20:27:50 (UTC+0)	

2023-10-01 20:14:44(UTC+0)

Source Extraction:
File System (1)
Source Info:
EXTRACTION_FFS.zip/data/data/com.snapchat.android/databases/arroyo.db : 0x21B849 (Table: conversation_message; Size: 2330624 bytes)
EXTRACTION_FFS.zip/data/data/com.snapchat.android/databases/main.db : 0x49079 (Table: Friend; Size: 2863104 bytes)
EXTRACTION_FFS.zip/data/data/com.snapchat.android/databases/arroyo.db-wal : 0x20DE1A (Size: 4255992 bytes)

From: s1an23a Sandra Gastub
To: antoniovl9809 Latino (owner)

Kom nyss hem

Participant	Delivered	Read	Played
antoniovl9809 Latino		2023-10-01 20:31:47 (UTC+0)	

2023-10-01 20:27:54(UTC+0)

Source Extraction:
File System (1)
Source Info:
EXTRACTION_FFS.zip/data/data/com.snapchat.android/databases/arroyo.db : 0x21B524 (Table: conversation_message; Size: 2330624 bytes)
EXTRACTION_FFS.zip/data/data/com.snapchat.android/databases/main.db : 0x1445E2 (Table: Friend; Size: 2863104 bytes)
EXTRACTION_FFS.zip/data/data/com.snapchat.android/databases/arroyo.db-wal : 0x20DDF3 (Size: 4255992 bytes)

From: s1an23a Sandra Gastub
To: antoniovl9809 Latino (owner)

Dd

Participant	Delivered	Read	Played
antoniovl9809 Latino		2023-10-01 20:31:47 (UTC+0)	

2023-10-01 20:27:54(UTC+0)

Source Extraction:
File System (1)
Source Info:
EXTRACTION_FFS.zip/data/data/com.snapchat.android/databases/arroyo.db : 0x21C379 (Table: conversation_message; Size: 2330624 bytes)
EXTRACTION_FFS.zip/data/data/com.snapchat.android/databases/main.db : 0x1445E2 (Table: Friend; Size: 2863104 bytes)
EXTRACTION_FFS.zip/data/data/com.snapchat.android/databases/arroyo.db-wal : 0x20DDF3 (Size: 4255992 bytes)

From: antoniovl9809 Latino (owner)
To: s1an23a Sandra Gastub

Inte mkt

Participant	Delivered	Read	Played
s1an23a Sandra Gastub		2023-10-01 20:53:42 (UTC+0)	

2023-10-01 20:31:53(UTC+0)

Source Extraction:
File System (1)
Source Info:
EXTRACTION_FFS.zip/data/data/com.snapchat.android/databases/arroyo.db : 0x21C977 (Table: conversation_message; Size: 2330624 bytes)
EXTRACTION_FFS.zip/data/data/com.snapchat.android/databases/main.db : 0x49079 (Table: Friend; Size: 2863104 bytes)
EXTRACTION_FFS.zip/data/data/com.snapchat.android/databases/arroyo.db-wal : 0x20DE1A (Size: 4255992 bytes)

From: antoniovl9809 Latino (owner)
To: s1an23a Sandra Gastub

Attachments:

Title: Expired Media
Size: 0
(Empty File)

Participant	Delivered	Read	Played
s1an23a Sandra Gastub		2023-10-01 20:53:40 (UTC+0)	

2023-10-01 20:32:26(UTC+0)

Source Extraction:
File System (1)
Source Info:
EXTRACTION_FFS.zip/data/data/com.snapchat.android/databases/arroyo.db : 0x21DEB7 (Table: conversation_message; Size: 2330624 bytes)
EXTRACTION_FFS.zip/data/data/com.snapchat.android/databases/main.db : 0x49079 (Table: Friend; Size: 2863104 bytes)
EXTRACTION_FFS.zip/data/data/com.snapchat.android/databases/arroyo.db-wal : 0x20DE1A (Size: 4255992 bytes)

From: s1an23a Sandra Gastub
To: antoniovl9809 Latino (owner)

Attachments:

Title: Expired Media
Size: 0
(Empty File)

Participant	Delivered	Read	Played
antoniovl9809 Latino		2023-10-01 21:20:48 (UTC+0)	

2023-10-01 20:53:57(UTC+0)

Source Extraction:
File System (1)
Source Info:
EXTRACTION_FFS.zip/data/data/com.snapchat.android/databases/arroyo.db : 0x21EFCF (Table: conversation_message; Size: 2330624 bytes)
EXTRACTION_FFS.zip/data/data/com.snapchat.android/databases/main.db : 0x1445E2 (Table: Friend; Size: 2863104 bytes)
EXTRACTION_FFS.zip/data/data/com.snapchat.android/databases/arroyo.db-wal : 0x20DDF3 (Size: 4255992 bytes)

From: antoniovl9809 Latino (owner)
To: s1an23a Sandra Gastub

Svär

Participant	Delivered	Read	Played
s1an23a Sandra Gastub		2023-10-01 21:22:44 (UTC+0)	

2023-10-01 21:21:05(UTC+0)

Source Extraction:
File System (1)
Source Info:
EXTRACTION_FFS.zip/data/data/com.snapchat.android/databases/arroyo.db : 0x21E67F (Table: conversation_message; Size: 2330624 bytes)
EXTRACTION_FFS.zip/data/data/com.snapchat.android/databases/main.db : 0x49079 (Table: Friend; Size: 2863104 bytes)
EXTRACTION_FFS.zip/data/data/com.snapchat.android/databases/arroyo.db-wal : 0x20DE1A (Size: 4255992 bytes)

From: s1an23a Sandra Gastub
To: antoniovl9809 Latino (owner)

aa

Participant	Delivered	Read	Played
antoniovl9809 Latino		2023-10-01 21:33:28 (UTC+0)	

2023-10-01 21:22:46(UTC+0)

Source Extraction:
File System (1)
Source Info:
EXTRACTION_FFS.zip/data/data/com.snapchat.android/databases/arroyo.db : 0x21E575 (Table: conversation_message; Size: 2330624 bytes)
EXTRACTION_FFS.zip/data/data/com.snapchat.android/databases/main.db : 0x1445E2 (Table: Friend; Size: 2863104 bytes)
EXTRACTION_FFS.zip/data/data/com.snapchat.android/databases/arroyo.db-wal : 0x20DDF3 (Size: 4255992 bytes)

From: antoniovl9809 Latino (owner)
To: s1an23a Sandra Gastub

Hur länge blir du borta

Participant	Delivered	Read	Played
s1an23a Sandra Gastub		2023-10-01 21:38:59 (UTC+0)	

2023-10-01 21:33:35(UTC+0)

Source Extraction:
File System (1)
Source Info:
EXTRACTION_FFS.zip/data/data/com.snapchat.android/databases/arroyo.db : 0x21FB5C (Table: conversation_message; Size: 2330624 bytes)
EXTRACTION_FFS.zip/data/data/com.snapchat.android/databases/main.db : 0x49079 (Table: Friend; Size: 2863104 bytes)
EXTRACTION_FFS.zip/data/data/com.snapchat.android/databases/arroyo.db-wal : 0x20DE1A (Size: 4255992 bytes)

From: s1an23a Sandra Gastub
To: antoniovl9809 Latino (owner)

En vecka

Participant	Delivered	Read	Played
antoniovl9809 Latino		2023-10-01 22:38:34 (UTC+0)	

2023-10-01 21:39:01(UTC+0)

Source Extraction:
File System (1)
Source Info:
EXTRACTION_FFS.zip/data/data/com.snapchat.android/databases/arroyo.db : 0x223B43 (Table: conversation_message; Size: 2330624 bytes)
EXTRACTION_FFS.zip/data/data/com.snapchat.android/databases/main.db : 0x1445E2 (Table: Friend; Size: 2863104 bytes)
EXTRACTION_FFS.zip/data/data/com.snapchat.android/databases/arroyo.db-wal : 0x20DDF3 (Size: 4255992 bytes)

Reply

From: antoniovl9809 Latino (owner)
To: s1an23a Sandra Gastub

Participant	Delivered	Read	Played
s1an23a Sandra Gastub		2023-10-02 07:26:20 (UTC+0)	

Label: Reply

2023-10-02 05:16:28(UTC+0)

Source Extraction:
File System (1)
Source Info:
EXTRACTION_FFS.zip/data/data/com.snapchat.android/databases/arroyo.db : 0x220FCF (Table: conversation_message; Size: 2330624 bytes)
EXTRACTION_FFS.zip/data/data/com.snapchat.android/databases/main.db : 0x49079 (Table: Friend; Size: 2863104 bytes)
EXTRACTION_FFS.zip/data/data/com.snapchat.android/databases/arroyo.db-wal : 0x20DE1A (Size: 4255992 bytes)

Reply

From: antoniovl9809 Latino (owner)
To: s1an23a Sandra Gastub

Participant	Delivered	Read	Played
s1an23a Sandra Gastub		2023-10-02 07:26:20 (UTC+0)	

Label: Reply

2023-10-02 05:16:33(UTC+0)

Source Extraction:
File System (1)
Source Info:
EXTRACTION_FFS.zip/data/data/com.snapchat.android/databases/arroyo.db : 0x1FF5AB (Table: conversation_message; Size: 2330624 bytes)
EXTRACTION_FFS.zip/data/data/com.snapchat.android/databases/main.db : 0x49079 (Table: Friend; Size: 2863104 bytes)
EXTRACTION_FFS.zip/data/data/com.snapchat.android/databases/arroyo.db-wal : 0x20DE1A (Size: 4255992 bytes)

From: s1an23a Sandra Gastub
To: antoniovl9809 Latino (owner)

Participant	Delivered	Read	Played
antoniovl9809 Latino		2023-10-02 07:38:17 (UTC+0)	

2023-10-02 07:28:17(UTC+0)

Source Extraction:
File System (1)
Source Info:
EXTRACTION_FFS.zip/data/data/com.snapchat.android/databases/arroyo.db : 0x1FEFD0 (Table: conversation_message; Size: 2330624 bytes)
EXTRACTION_FFS.zip/data/data/com.snapchat.android/databases/main.db : 0x1445E2 (Table: Friend; Size: 2863104 bytes)
EXTRACTION_FFS.zip/data/data/com.snapchat.android/databases/arroyo.db-wal : 0x20DDF3 (Size: 4255992 bytes)

From: antoniovl9809 Latino (owner)
To: s1an23a Sandra Gastub

Snyggo

Participant	Delivered	Read	Played
s1an23a Sandra Gastub		2023-10-02 10:12:24 (UTC+0)	

2023-10-02 07:38:25(UTC+0)

Source Extraction:
File System (1)
Source Info:
EXTRACTION_FFS.zip/data/data/com.snapchat.android/databases/arroyo.db : 0x1EBA0F (Table: conversation_message; Size: 2330624 bytes)
EXTRACTION_FFS.zip/data/data/com.snapchat.android/databases/main.db : 0x49079 (Table: Friend; Size: 2863104 bytes)
EXTRACTION_FFS.zip/data/data/com.snapchat.android/databases/arroyo.db-wal : 0x20DE1A (Size: 4255992 bytes)

From: antoniovl9809 Latino (owner)
To: s1an23a Sandra Gastub

Attachments:

Title: Expired Media
Size: 0
(Empty File)

Participant	Delivered	Read	Played
s1an23a Sandra Gastub		2023-10-02 13:00:00 (UTC+0)	

2023-10-02 12:55:52(UTC+0)

Source Extraction:
File System (1)
Source Info:
EXTRACTION_FFS.zip/data/data/com.snapchat.android/databases/arroyo.db : 0x1E8A0F (Table: conversation_message; Size: 2330624 bytes)
EXTRACTION_FFS.zip/data/data/com.snapchat.android/databases/main.db : 0x49079 (Table: Friend; Size: 2863104 bytes)
EXTRACTION_FFS.zip/data/data/com.snapchat.android/databases/arroyo.db-wal : 0x20DE1A (Size: 4255992 bytes)

From: s1an23a Sandra Gastub
To: antoniovl9809 Latino (owner)

Attachments:

Size: 176115

Participant	Delivered	Read	Played
antoniovl9809 Latino		2023-10-02 13:03:43 (UTC+0)	

2023-10-02 13:01:53(UTC+0)

Source Extraction:
File System (1)
Source Info:
EXTRACTION_FFS.zip/data/data/com.snapchat.android/databases/arroyo.db : 0xBFFCF (Table: conversation_message; Size: 2330624 bytes)
EXTRACTION_FFS.zip/data/data/com.snapchat.android/databases/main.db : 0x1445E2 (Table: Friend; Size: 2863104 bytes)
EXTRACTION_FFS.zip/data/data/com.snapchat.android/databases/arroyo.db-wal : 0x20DDF3 (Size: 4255992 bytes)
EXTRACTION_FFS.zip/data/data/com.snapchat.android/files/native_content_manager/com.snap.file_manager_3_SCContent_14d0a058-caf2-4ce9-a9d0-cfe89db731df/52b5a465c740b4b4d36cadc8708be064 : (Size: 176115 bytes)

From: System Message
To: s1an23a Sandra Gastub

Missed call from Latino

Participant	Delivered	Read	Played
s1an23a Sandra Gastub		2023-10-02 14:10:22 (UTC+0)	

Label: System

2023-10-02 13:03:56(UTC+0)

Source Extraction:
File System (1)
Source Info:
EXTRACTION_FFS.zip/data/data/com.snapchat.android/databases/arroyo.db-wal : 0x1E76FD (Table: conversation_message; Size: 4255992 bytes)
EXTRACTION_FFS.zip/data/data/com.snapchat.android/databases/main.db : 0x1445E2 (Table: Friend; Size: 2863104 bytes)

From: antoniovl9809 Latino (owner)
To: s1an23a Sandra Gastub

Vgd

Participant	Delivered	Read	Played
s1an23a Sandra Gastub		2023-10-02 14:10:22 (UTC+0)	

2023-10-02 13:04:01(UTC+0)

Source Extraction:
File System (1)
Source Info:
EXTRACTION_FFS.zip/data/data/com.snapchat.android/databases/arroyo.db-wal : 0x1E75EC (Table: conversation_message; Size: 4255992 bytes)
EXTRACTION_FFS.zip/data/data/com.snapchat.android/databases/main.db : 0x49079 (Table: Friend; Size: 2863104 bytes)

From: antoniovl9809 Latino (owner)
To: s1an23a Sandra Gastub

Attachments:

Size: 133113

Participant	Delivered	Read	Played
s1an23a Sandra Gastub		2023-10-02 14:10:22 (UTC+0)	

2023-10-02 13:59:34(UTC+0)

Source Extraction:
File System (1)
Source Info:
EXTRACTION_FFS.zip/data/data/com.snapchat.android/databases/arroyo.db-wal : 0x1E790C
(Table: conversation_message; Size: 4255992 bytes)
EXTRACTION_FFS.zip/data/data/com.snapchat.android/databases/main.db : 0x49079
(Table: Friend; Size: 2863104 bytes)
EXTRACTION_FFS.zip/data/data/com.snapchat.android/files/native_content_manager/com.snap.file_manager_3_SCContent_14d0a058-caf2-4ce9-a9d0-cfe89db731df/615e60fd0df7a366a50b10c72499cd8b : (Size: 133113 bytes)

From: s1an23a Sandra Gastub
To: antoniovl9809 Latino (owner)

Shissss

Participant	Delivered	Read	Played
antoniovl9809 Latino		2023-10-02 14:18:02 (UTC+0)	

2023-10-02 14:10:37(UTC+0)

Source Extraction:
File System (1)
Source Info:
EXTRACTION_FFS.zip/data/data/com.snapchat.android/databases/arroyo.db-wal : 0x1E7496
(Table: conversation_message; Size: 4255992 bytes)
EXTRACTION_FFS.zip/data/data/com.snapchat.android/databases/main.db : 0x1445E2
(Table: Friend; Size: 2863104 bytes)

From: s1an23a Sandra Gastub
To: antoniovl9809 Latino (owner)

Vart läste du de där

Participant	Delivered	Read	Played
antoniovl9809 Latino		2023-10-02 14:18:02 (UTC+0)	

2023-10-02 14:10:40(UTC+0)

Source Extraction:
File System (1)
Source Info:
EXTRACTION_FFS.zip/data/data/com.snapchat.android/databases/arroyo.db-wal : 0x1E716D
(Table: conversation_message; Size: 4255992 bytes)
EXTRACTION_FFS.zip/data/data/com.snapchat.android/databases/main.db : 0x1445E2
(Table: Friend; Size: 2863104 bytes)

From: antoniovl9809 Latino (owner)
To: s1an23a Sandra Gastub

Aftonbladet

Participant	Delivered	Read	Played
s1an23a Sandra Gastub		2023-10-02 14:18:38 (UTC+0)	

2023-10-02 14:18:09(UTC+0)

Source Extraction:
File System (1)
Source Info:
EXTRACTION_FFS.zip/data/data/com.snapchat.android/databases/arroyo.db-wal : 0x1E81F9
(Table: conversation_message; Size: 4255992 bytes)
EXTRACTION_FFS.zip/data/data/com.snapchat.android/databases/main.db : 0x49079
(Table: Friend; Size: 2863104 bytes)

From: s1an23a Sandra Gastub
To: antoniovl9809 Latino (owner)

vrf vill dom

Participant	Delivered	Read	Played
antoniovl9809 Latino		2023-10-02 14:18:58 (UTC+0)	

2023-10-02 14:18:43(UTC+0)

Source Extraction:
File System (1)
Source Info:
EXTRACTION_FFS.zip/data/data/com.snapchat.android/databases/arroyo.db-wal : 0x1E8D80
(Table: conversation_message; Size: 4255992 bytes)
EXTRACTION_FFS.zip/data/data/com.snapchat.android/databases/main.db : 0x1445E2
(Table: Friend; Size: 2863104 bytes)

From: antoniovl9809 Latino (owner)
To: s1an23a Sandra Gastub

[redacted]

Participant	Delivered	Read	Played
s1an23a Sandra Gastub		2023-10-02 14:20:00 (UTC+0)	

2023-10-02 14:19:01(UTC+0)

Source Extraction:
File System (1)
Source Info:
EXTRACTION_FFS.zip/data/data/com.snapchat.android/databases/arroyo.db-wal : 0x1E8A52
(Table: conversation_message; Size: 4255992 bytes)
EXTRACTION_FFS.zip/data/data/com.snapchat.android/databases/main.db : 0x49079
(Table: Friend; Size: 2863104 bytes)

From: labarralaga1988 Tia Sonia
To: antoniovl9809 Latino (owner)
To: s1an23a Sandra Gastub

Participant	Delivered	Read	Played
antoniovl9809 Latino			
s1an23a Sandra Gastub		2023-10-02 14:21:34 (UTC+0)	

2023-10-02 14:19:44(UTC+0)

Source Extraction:
File System (1)
Source Info:
EXTRACTION_FFS.zip/data/data/com.snapchat.android/databases/arroyo.db : 0x234B43
(Table: conversation_message; Size: 2330624 bytes)
EXTRACTION_FFS.zip/data/data/com.snapchat.android/databases/main.db : 0x12AA74
(Table: Friend; Size: 2863104 bytes)
EXTRACTION_FFS.zip/data/data/com.snapchat.android/databases/arroyo.db-wal :
0x20DDF3 (Size: 4255992 bytes)

From: s1an23a Sandra Gastub
To: antoniovl9809 Latino (owner)

troru han sagt ngt

Participant	Delivered	Read	Played
antoniovl9809 Latino		2023-10-02 14:21:01 (UTC+0)	

2023-10-02 14:20:04(UTC+0)

Source Extraction:
File System (1)
Source Info:
EXTRACTION_FFS.zip/data/data/com.snapchat.android/databases/arroyo.db-wal : 0x1E872C
(Table: conversation_message; Size: 4255992 bytes)
EXTRACTION_FFS.zip/data/data/com.snapchat.android/databases/main.db : 0x1445E2
(Table: Friend; Size: 2863104 bytes)

From: s1an23a Sandra Gastub
To: antoniovl9809 Latino (owner)

[redacted] e it ens häktad för de där

Participant	Delivered	Read	Played
antoniovl9809 Latino		2023-10-02 14:21:01 (UTC+0)	

2023-10-02 14:20:09(UTC+0)

Source Extraction:
File System (1)
Source Info:
EXTRACTION_FFS.zip/data/data/com.snapchat.android/databases/arroyo.db : 0x236FD0
(Table: conversation_message; Size: 2330624 bytes)
EXTRACTION_FFS.zip/data/data/com.snapchat.android/databases/main.db : 0x1445E2
(Table: Friend; Size: 2863104 bytes)
EXTRACTION_FFS.zip/data/data/com.snapchat.android/databases/arroyo.db-wal :
0x20DDF3 (Size: 4255992 bytes)

From: s1an23a Sandra Gastub
To: antoniovl9809 Latino (owner)

[redacted] har Inge me de där o göra

Participant	Delivered	Read	Played
antoniovl9809 Latino		2023-10-02 14:21:01 (UTC+0)	

2023-10-02 14:20:20(UTC+0)

Source Extraction:
File System (1)
Source Info:
EXTRACTION_FFS.zip/data/data/com.snapchat.android/databases/arroyo.db : 0x236C8B (Table: conversation_message; Size: 2330624 bytes)
EXTRACTION_FFS.zip/data/data/com.snapchat.android/databases/main.db : 0x1445E2 (Table: Friend; Size: 2863104 bytes)
EXTRACTION_FFS.zip/data/data/com.snapchat.android/databases/arroyo.db-wal : 0x20DDF3 (Size: 4255992 bytes)

From: s1an23a Sandra Gastub
To: antoniovl9809 Latino (owner)

Attachments:

Size: 218455

Participant	Delivered	Read	Played
antoniovl9809 Latino		2023-10-02 14:21:01 (UTC+0)	

2023-10-02 14:20:30(UTC+0)

Source Extraction:
File System (1)
Source Info:
EXTRACTION_FFS.zip/data/data/com.snapchat.android/databases/arroyo.db : 0x2344B1 (Table: conversation_message; Size: 2330624 bytes)
EXTRACTION_FFS.zip/data/data/com.snapchat.android/databases/main.db : 0x1445E2 (Table: Friend; Size: 2863104 bytes)
EXTRACTION_FFS.zip/data/data/com.snapchat.android/databases/arroyo.db-wal : 0x20DDF3 (Size: 4255992 bytes)
EXTRACTION_FFS.zip/data/data/com.snapchat.android/files/native_content_manager/com.snap.file_manager_3_SCContent_14d0a058-caf2-4ce9-a9d0-cfe89db731df/97a0bd171ebf4708d8648ba4f3170cbe : (Size: 218455 bytes)

From: s1an23a Sandra Gastub
To: antoniovl9809 Latino (owner)

De där e de lauren e häktad för

Participant	Delivered	Read	Played
antoniovl9809 Latino		2023-10-02 14:21:01 (UTC+0)	

2023-10-02 14:20:35(UTC+0)

Source Extraction:
File System (1)
Source Info:
EXTRACTION_FFS.zip/data/data/com.snapchat.android/databases/arroyo.db : 0x236946 (Table: conversation_message; Size: 2330624 bytes)
EXTRACTION_FFS.zip/data/data/com.snapchat.android/databases/main.db : 0x1445E2 (Table: Friend; Size: 2863104 bytes)
EXTRACTION_FFS.zip/data/data/com.snapchat.android/databases/arroyo.db-wal : 0x20DDF3 (Size: 4255992 bytes)

From: s1an23a Sandra Gastub
To: antoniovl9809 Latino (owner)

[redacted] o dem e häktade för ngt helt annat

Participant	Delivered	Read	Played
antoniovl9809 Latino		2023-10-02 14:21:01 (UTC+0)	

2023-10-02 14:20:41(UTC+0)

Source Extraction:
File System (1)
Source Info:
EXTRACTION_FFS.zip/data/data/com.snapchat.android/databases/arroyo.db : 0x2347FF (Table: conversation_message; Size: 2330624 bytes)
EXTRACTION_FFS.zip/data/data/com.snapchat.android/databases/main.db : 0x1445E2 (Table: Friend; Size: 2863104 bytes)
EXTRACTION_FFS.zip/data/data/com.snapchat.android/databases/arroyo.db-wal : 0x20DDF3 (Size: 4255992 bytes)

From: antoniovl9809 Latino (owner)
To: s1an23a Sandra Gastub

Aa

Participant	Delivered	Read	Played
s1an23a Sandra Gastub		2023-10-02 14:21:57 (UTC+0)	

2023-10-02 14:21:29(UTC+0)

Source Extraction:
File System (1)
Source Info:
EXTRACTION_FFS.zip/data/data/com.snapchat.android/databases/arroyo.db : 0x185FD0 (Table: conversation_message; Size: 2330624 bytes)
EXTRACTION_FFS.zip/data/data/com.snapchat.android/databases/main.db : 0x49079 (Table: Friend; Size: 2863104 bytes)
EXTRACTION_FFS.zip/data/data/com.snapchat.android/databases/arroyo.db-wal : 0x20DE1A (Size: 4255992 bytes)

From: s1an23a Sandra Gastub
To: antoniovl9809 Latino (owner)

knas

Participant	Delivered	Read	Played
antoniovl9809 Latino		2023-10-02 14:22:22 (UTC+0)	

2023-10-02 14:22:14(UTC+0)

Source Extraction:
File System (1)
Source Info:
EXTRACTION_FFS.zip/data/data/com.snapchat.android/databases/arroyo.db : 0x185B5F (Table: conversation_message; Size: 2330624 bytes)
EXTRACTION_FFS.zip/data/data/com.snapchat.android/databases/main.db : 0x1445E2 (Table: Friend; Size: 2863104 bytes)
EXTRACTION_FFS.zip/data/data/com.snapchat.android/databases/arroyo.db-wal : 0x20DDF3 (Size: 4255992 bytes)

From: antoniovl9809 Latino (owner)
To: s1an23a Sandra Gastub

Aa som fan

Participant	Delivered	Read	Played
s1an23a Sandra Gastub		2023-10-02 14:29:49 (UTC+0)	

2023-10-02 14:22:27(UTC+0)

Source Extraction:
File System (1)
Source Info:
EXTRACTION_FFS.zip/data/data/com.snapchat.android/databases/arroyo.db : 0x18553D
(Table: conversation_message; Size: 2330624 bytes)
EXTRACTION_FFS.zip/data/data/com.snapchat.android/databases/main.db : 0x49079
(Table: Friend; Size: 2863104 bytes)
EXTRACTION_FFS.zip/data/data/com.snapchat.android/databases/arroyo.db-wal :
0x20DE1A (Size: 4255992 bytes)

From: s1an23a Sandra Gastub
To: antoniovl9809 Latino (owner)

due väl it ens inblandat i de r

Participant	Delivered	Read	Played
antoniovl9809 Latino		2023-10-02 14:32:45 (UTC+0)	

2023-10-02 14:29:55(UTC+0)

Source Extraction:
File System (1)
Source Info:
EXTRACTION_FFS.zip/data/data/com.snapchat.android/databases/arroyo.db : 0x1CEFD0
(Table: conversation_message; Size: 2330624 bytes)
EXTRACTION_FFS.zip/data/data/com.snapchat.android/databases/main.db : 0x1445E2
(Table: Friend; Size: 2863104 bytes)
EXTRACTION_FFS.zip/data/data/com.snapchat.android/databases/arroyo.db-wal :
0x20DDF3 (Size: 4255992 bytes)

From: antoniovl9809 Latino (owner)
To: s1an23a Sandra Gastub

Jo

Participant	Delivered	Read	Played
s1an23a Sandra Gastub		2023-10-02 14:48:58 (UTC+0)	

2023-10-02 14:32:50(UTC+0)

Source Extraction:
File System (1)
Source Info:
EXTRACTION_FFS.zip/data/data/com.snapchat.android/databases/arroyo.db : 0x2323E8
(Table: conversation_message; Size: 2330624 bytes)
EXTRACTION_FFS.zip/data/data/com.snapchat.android/databases/main.db : 0x49079
(Table: Friend; Size: 2863104 bytes)
EXTRACTION_FFS.zip/data/data/com.snapchat.android/databases/arroyo.db-wal :
0x20DE1A (Size: 4255992 bytes)

From: s1an23a Sandra Gastub
To: antoniovl9809 Latino (owner)

aha

Participant	Delivered	Read	Played
antoniovl9809 Latino		2023-10-02 14:53:14 (UTC+0)	

2023-10-02 14:48:59(UTC+0)

Source Extraction:
File System (1)
Source Info:
EXTRACTION_FFS.zip/data/data/com.snapchat.android/databases/arroyo.db : 0x237FD0 (Table: conversation_message; Size: 2330624 bytes)
EXTRACTION_FFS.zip/data/data/com.snapchat.android/databases/main.db : 0x1445E2 (Table: Friend; Size: 2863104 bytes)
EXTRACTION_FFS.zip/data/data/com.snapchat.android/databases/arroyo.db-wal : 0x20DDF3 (Size: 4255992 bytes)

From: antoniovl9809 Latino (owner)
To: s1an23a Sandra Gastub

Attachments:

Title: 8,661 seconds
Size: 49593
Audio Message

Participant	Delivered	Read	Played
s1an23a Sandra Gastub		2023-10-02 16:35:13 (UTC+0)	

2023-10-02 14:53:32(UTC+0)

Source Extraction:
File System (1)
Source Info:
EXTRACTION_FFS.zip/data/data/com.snapchat.android/databases/arroyo.db-wal : 0x1186A0 (Table: conversation_message; Size: 4255992 bytes)
EXTRACTION_FFS.zip/data/data/com.snapchat.android/databases/main.db : 0x49079 (Table: Friend; Size: 2863104 bytes)
EXTRACTION_FFS.zip/data/data/com.snapchat.android/files/native_content_manager/com.snap.file_manager_3_SCContent_14d0a058-caf2-4ce9-a9d0-cfe89db731df/3ba035f0de19a726cc41a3e33cc5b8fb : (Size: 49593 bytes)

From: s1an23a Sandra Gastub
To: antoniovl9809 Latino (owner)

aa när han blev upphämtad men it under när de hände o så

Participant	Delivered	Read	Played
antoniovl9809 Latino		2023-10-02 16:56:15(UTC+0)	

2023-10-02 16:35:39(UTC+0)

Source Extraction:
File System (1)
Source Info:
EXTRACTION_FFS.zip/data/data/com.snapchat.android/databases/arroyo.db : 0x12D3A3 (Table: conversation_message; Size: 2330624 bytes)
EXTRACTION_FFS.zip/data/data/com.snapchat.android/databases/main.db : 0x1445E2 (Table: Friend; Size: 2863104 bytes)
EXTRACTION_FFS.zip/data/data/com.snapchat.android/databases/arroyo.db-wal : 0x20DDF3 (Size: 4255992 bytes)

From: s1an23a Sandra Gastub
To: antoniovl9809 Latino (owner)

Ba när ngn hämta han

Participant	Delivered	Read	Played
antoniovl9809 Latino		2023-10-02 16:56:15 (UTC+0)	

2023-10-02 16:35:42(UTC+0)

Source Extraction:
File System (1)
Source Info:
EXTRACTION_FFS.zip/data/data/com.snapchat.android/databases/arroyo.db : 0x12D83E (Table: conversation_message; Size: 2330624 bytes)
EXTRACTION_FFS.zip/data/data/com.snapchat.android/databases/main.db : 0x1445E2 (Table: Friend; Size: 2863104 bytes)
EXTRACTION_FFS.zip/data/data/com.snapchat.android/databases/arroyo.db-wal : 0x20DDF3 (Size: 4255992 bytes)

From: antoniovl9809 Latino (owner)
To: s1an23a Sandra Gastub

Aa

Participant	Delivered	Read	Played
s1an23a Sandra Gastub			

2023-10-02 16:56:22(UTC+0)

Source Extraction:
File System (1)
Source Info:
EXTRACTION_FFS.zip/data/data/com.snapchat.android/databases/arroyo.db : 0x12D267 (Table: conversation_message; Size: 2330624 bytes)
EXTRACTION_FFS.zip/data/data/com.snapchat.android/databases/main.db : 0x49079 (Table: Friend; Size: 2863104 bytes)
EXTRACTION_FFS.zip/data/data/com.snapchat.android/databases/arroyo.db-wal : 0x20DE1A (Size: 4255992 bytes)

I MOBILTÖMNING 2023-5000-BG114063-1 (Juan [redacted]

I mobiltömningen återfinns en snapchat-konversation mellan Sandra V[redacted] och Juan [redacted] från 2023-10-02 (se nedan) där Juan [redacted] skickar en ljudfil som svar på en av Sandras frågor.

Transkribering av ljudinspelningen som skickades från Juan till Sandra Gastub

Längd: 8 sekunder.

Juan: ”**Jag och [redacted] var ju med när Lauren gick, alltså blev upphämtad i Handen för att gå och göra den här klippning”.**

From	To	Direction	Body	Source	Timestamp-Time
s1an23a Sandra Gastub	anto-niovl9809 Latino (owner) - Read: 2023-10-02 16:32:45(UTC+2)	Incoming	due väl it ens inblan-dat i de r	Snapchat	2023-10-02 16:29:55(UTC+2)
antoni-ovl9809 La-tino	s1an23a Sandra Gastub - Read: 2023-10-02 16:48:58(UTC+2)	Outgoing	Jo	Snapchat	2023-10-02 16:32:50(UTC+2)
s1an23a Sandra Gastub	anto-niovl9809 Latino (owner) - Read: 2023-10-02 16:53:14(UTC+2)	Incoming	aha	Snapchat	2023-10-02 16:48:59(UTC+2)
antoni-ovl9809 La-tino	s1an23a Sandra Gastub - Read: 2023-10-02 18:35:13(UTC+2)	Outgoing	Audio Mes-sage	Snapchat	2023-10-02 16:53:32(UTC+2)
s1an23a Sandra Gastub	anto-niovl9809 Latino (owner) - Read: 2023-10-02 18:56:15(UTC+2)	Incoming	aa när han blev upp-hämtad men it under när de hände o så	Snapchat	2023-10-02 18:35:39(UTC+2)
s1an23a Sandra Gastub	anto-niovl9809 Latino (owner) - Read: 2023-10-02 18:56:15(UTC+2)	Incoming	Ba när ngn hämta han	Snapchat	2023-10-02 18:35:42(UTC+2)
antoni-ovl9809 La-tino	s1an23a Sandra Gastub	Outgoing	Aa	Snapchat	2023-10-02 18:56:22(UTC+2)

Extraktionsrapport - Apple iOS Full File system

Cellebrite
www.cellebrite.com

Deltagare

46[redacted]
sandra[redacted]

21639046263
Lauren (ägare)

Konversation - Snabbmeddelanden (6)

From: 21639046263 Lauren (owner)

Så han typ svarar åt mig

2023-07-27 15:55:20(UTC+2)

Källhämtning:
Legacy
Källinformation:
00008110-000E78A136BB801E_files_full.zip/private/var/mobile/Containers/Data/Application/40E31383-EA9B-4BD4-A26A-CBDE27B73396/Library/Application Support/DirectSQLiteDatabase/21639046263.db : 0x8EB85 (Tabell: messages; Storlek: 872448 bytes)
00008110-000E78A136BB801E_files_full.zip/private/var/mobile/Containers/Shared/AppGroup/5471962A-74B1-4968-A90F-461C83CC2E93/Library/Preferences/group.com.burbn.instagram.plist : 0x1C6DB (Storlek: 163560 bytes)

From: 21639046263 Lauren (owner)

Men håll mig lite uppdaterad även om jag inte svarar

2023-07-27 15:55:47(UTC+2)

Källhämtning:
Legacy
Källinformation:
00008110-000E78A136BB801E_files_full.zip/private/var/mobile/Containers/Data/Application/40E31383-EA9B-4BD4-A26A-CBDE27B73396/Library/Application Support/DirectSQLiteDatabase/21639046263.db : 0x11B4D (Tabell: messages; Storlek: 872448 bytes)
00008110-000E78A136BB801E_files_full.zip/private/var/mobile/Containers/Shared/AppGroup/5471962A-74B1-4968-A90F-461C83CC2E93/Library/Preferences/group.com.burbn.instagram.plist : 0x1C6DB (Storlek: 163560 bytes)

From: 21639046263 Lauren (owner)

För jag kommer vara offfline

2023-07-27 15:55:54(UTC+2)

Källhämtning:
Legacy
Källinformation:
00008110-000E78A136BB801E_files_full.zip/private/var/mobile/Containers/Data/Application/40E31383-EA9B-4BD4-A26A-CBDE27B73396/Library/Application Support/DirectSQLiteDatabase/21639046263.db : 0x9FB7D (Tabell: messages; Storlek: 872448 bytes)
00008110-000E78A136BB801E_files_full.zip/private/var/mobile/Containers/Shared/AppGroup/5471962A-74B1-4968-A90F-461C83CC2E93/Library/Preferences/group.com.burbn.instagram.plist : 0x1C6DB (Storlek: 163560 bytes)

From: 21639046263 Lauren (owner)

I några timmar

2023-07-27 15:56:00(UTC+2)

Källhämtning:
Legacy
Källinformation:
00008110-
000E78A136BB801E_files_full.zip/private/var/mobile/Containers/Data/Application/40E31383-EA9B-4BD4-A26A-CBDE27B73396/Library/Application Support/DirectSQLiteDatabase/21639046263.db : 0x9EB9B (Tabell: messages; Storlek: 872448 bytes)
00008110-
000E78A136BB801E_files_full.zip/private/var/mobile/Containers/Shared/AppGroup/5471962A-74B1-4968-A90F-461C83CC2E93/Library/Preferences/group.com.burbn.instagram.plist : 0x1C6DB (Storlek: 163560 bytes)

From: 21639046263 Lauren (owner)

Så om du vill håll mig uppdaterad

2023-07-27 15:56:06(UTC+2)

Källhämtning:
Legacy
Källinformation:
00008110-
000E78A136BB801E_files_full.zip/private/var/mobile/Containers/Data/Application/40E31383-EA9B-4BD4-A26A-CBDE27B73396/Library/Application Support/DirectSQLiteDatabase/21639046263.db : 0x9DB73 (Tabell: messages; Storlek: 872448 bytes)
00008110-
000E78A136BB801E_files_full.zip/private/var/mobile/Containers/Shared/AppGroup/5471962A-74B1-4968-A90F-461C83CC2E93/Library/Preferences/group.com.burbn.instagram.plist : 0x1C6DB (Storlek: 163560 bytes)

From: 46632813306 sandra [redacted]

aaa ja uppdaterar diggg

2023-07-27 16:05:26(UTC+2)

Källhämtning:
Legacy
Källinformation:
00008110-
000E78A136BB801E_files_full.zip/private/var/mobile/Containers/Data/Application/40E31383-EA9B-4BD4-A26A-CBDE27B73396/Library/Application Support/DirectSQLiteDatabase/21639046263.db : 0x9CB9E (Tabell: messages; Storlek: 872448 bytes)

45	Instant Messages	Outgoing	2023-07-27	2023-07-27 22:01:11(UTC+2)	Fro lovi To: To:	Jag o [redacted] är med ida my och [redacted] i Orminge, jag ska skjutsa hem ida vid 09 så vi kommer lite efter det ♡	Native Messages
46	Instant Messages	Incoming	2023-07-27	2023-07-27 22:05:57(UTC+2)	Fro To: (ow To: (ow	Hallå vgd	Native Messages
47	Instant Messages	Outgoing	2023-07-27	2023-07-27 22:08:11(UTC+2)	Fro lovi To: To:	Jae me Ida o my	Native Messages
48	Instant Messages	Incoming	2023-07-27	2023-07-27 22:08:19(UTC+2)	Fro To: (ow To: (ow	Aha okey	Native Messages

#	Type	Direction	Date	Time	Party	Description	Source
40	Instant Messages	Incoming	2023-07-27	2023-07-27 20:10:04(UTC+2)	[redacted]	När tror du att du kmr va i slussen asså ungefär	Native Messages
41	Instant Messages	Outgoing	2023-07-27	2023-07-27 20:10:33(UTC+2)	[redacted]	21.30 senast, slutar 21 o mst ba gå p byta om o komma ut o komma t tuben	Native Messages
42	Instant Messages	Incoming	2023-07-27	2023-07-27 20:10:59(UTC+2)	[redacted]	Okiii	Native Messages
43	Instant Messages	Incoming	2023-07-27	2023-07-27 21:25:57(UTC+2)	[redacted]	Vart e du?	Native Messages
44	Instant Messages	Outgoing	2023-07-27	2023-07-27 21:27:25(UTC+2)	[redacted]	Slussen nu	Native Messages
45	Instant Messages	Outgoing	2023-07-27	2023-07-27 22:01:11(UTC+2)	[redacted]	Jag o [redacted] är med ida my och [redacted] i Orminge, jag ska skjutsa hem ida vid 09 så vi kommer lite efter det ♡	Native Messages
46	Instant Messages	Incoming	2023-07-27	2023-07-27 22:05:57(UTC+2)	[redacted]	Hallå vgd	Native Messages

Polisen

Förhör

Förhör 1

Signerat av

Signerat datum

Enhet
Region Stockholm, Grova brott 1 Rgn Sthlm

Diarienr
5000-K927299-23

Hörd person
Al-Imari, Maha

Personnummer

Den hörde är
Annan

ID Styrkt
Ja

Sätt
Känd av personal på häktet samt av Advokat Viktor Sultan

Ställning till misstänkt - målsägande - vittne

Tolk

Språk

Ytterligare information om anledning till förhör
Hörs med anledning av att hon haft kontakt med Juan [redacted], framförallt i samband med att en bild på Juan [redacted] publicerades i Aftonbladet.

Underrättad om misstanke

Underrättad om 12 § FUK

Underrättad om rätt till försvarare

Godtar försvarare/biträde som rätten förordnar

Försvarare/biträde närvarande

Försvarare/biträde önskas

Förhörsledare
Tomas Ackheim

Förhörsdatum
2024-03-13

Förhör påbörjat
12:00

Förhör avslutat
12:42

Förhörsplats
Häktet, Huddinge

Typ av förhör
RB 23:6

Förhörssätt
Ljudbandsförhör

Förhörsvittne

Utskrivet av

Involverad personal
Jannica Isacchi Lundqvist

Funktion
Biträdande förhörsledare

Berättelse

Närvarande under förhöret var Advokat Viktor Sultan.

Inledningsvis blev Maha Al-Imari informerad om att polisen utreder morden på två 14-åriga pojkar som försvann under sommaren 2023, men som senare hittades mördade. Hon förklarade att hon kände till händelserna med de två pojkarna, eller barnen som hon kallade dem, från nyhetsmedia, men att hon inte har någon information utöver detta. Maha Al-Imari har inte hört något om varför de blev mördade.

Maha Al-Imari fick därefter frågor om sin mobiltelefon som beslagtogs av polisen den 26 oktober 2023 (*beslag 2023-5000-BG124330-1*). På direkta frågor svarade Maha Al-Imari att; hennes telefonnummer till den telefonen är 073 924 4041, att; hon använder sig av de vanliga sociala medieplattformarna e.g. Whatsapp, Snapchat, Instagram och Telegram men inte Signal. Hon säger att det mestadels är hon själv som använder telefonen men att någon familjemedlem också använt den. Det kan vara så att även kamrater lånat den av henne. Maha Al-Imari kommer idag inte ihåg vilket eller vilka smeknamn hon använder sig av i

dessa forum. Hon säger att det var så länge sedan hon hade sin telefon att det är svårt att minnas dessa detaljer.

Förhörsledaren tillfrågade därefter Maha Al-Imari om hon känner till vem Juan [redacted] är. Hon berättade att de haft en form av romanstisk relation där [redacted] varit mer intresserad av henne än hon var intresserad av honom. Då hon fick frågan om under vilken period denne relation pågått bad Maha Al-Imari om att få en paus i förhöret.

Paus i förhöret mellan 12.07 - - 12.17.

Då förhöret återupptogs blev Maha Al-Imari ombedd att svara på den fråga som ställdes till henne innan förhöret avbröts. Hon berättade då att de hade detta förhållande ungefär under tiden september 2022 t.o.m. augusti 2023 och då bodde de båda i Örebro. Maha Al-Imari önskade betona att det var [redacted] som var den mest intresserade av de två. Hon själv hade mycket arbete och fokuserade på att göra ett bra jobb för att kunna avancera och hade egentligen inte tid med honom.

Maha Al-Imari berättade vidare att hon inte har någon koppling till Jordbro och det tror hon inte [redacted] har heller. De båda träffades först på en busshållplats i Örebro. Under deras förhållande träffade Maha Al-Imari inte så många av [redacted] vänner. Den enda hon träffade, och som hon kommer ihåg namnet på, var Vanessa [redacted] På direkt fråga svarar Maha Al-Imari att hon inte känner till vilka ´Layth´ och ´Momo´ är.

Maha Al-Imari har inte haft någon kontakt med [redacted] sedan hösten 2023, även om han hört av sig till henne några gånger. Detta både genom att ringa henne men även med textmeddelanden. Hon har försökt att distansera sig från honom efter det att han förstörde delar av hennes lägenhet, vid ett tillfälle under hösten 2023. Maha Al-Imari kan inte påminna sig vilken pseudonym eller smeknamn [redacted] använde sig av på sociala medier. På direkt fråga om hon känner till namnet "AC zero/Örebro", såsom tillhörande [redacted] säger hon att hon inte minns något av det.

Maha Al-Imar blev informerad om att polisen tittat på innehållet i hennes telefon. Hon fick därefter frågan om;

- ett sms från den 27 juli 2023, klockan 17:16, där [redacted] -3858 skriver och ber henne -4041 att "ringa andra linjen". Maha Al-Imari kan inte förklara vad [redacted] menade med detta meddelande.
- ett sms från den 27 juli 2023, klockan 21:08, där [redacted] -3858 skriver atill henne -4041 att han "kommer vara upptagen sen". Maha Al-Imari vet inte vad [redacted] skulle göra och har ingen minnesbild av att de kommunicerade via någon annan plattform i samband med detta.

På fråga om varför hon gör en web-sökning på "14-årig kille dagens nyheter" den 28 juli 2023, strax efter klockan 06.00 svarar Maha Al-Imari att hon inte kommer ihåg detta. Förhörsledaren tillfrågar Maha AL-Imari om hon redan då visste om vad som hade hänt svarar hon att hon inte minns det.

Förhörsledaren tillfrågar Maha Al-Imari om hon kommer ihåg att Aftonbladet, den 2 oktober 2023, publicerade en bild på [redacted] Hon svarar att det kan hon erinra sig och hon säger att [redacted] skickade bilden till henne. Varför bilden fanns i tidningen diskuterades aldrig mellan Maha Al-Imari och [redacted] Detta varesig när de träffades, pratade i telefon eller via textmeddelande, så vitt Maha Al-Imari kan komma ihåg.

Maha Al-Imari erinrar sig att hon under hösten 2023 fick ett nytt telefonnummer från [redacted]

Hon vet inte varför [redacted] bytte nummer och varför han ville att hon skulle ladda ner "Telegram". Maha Al-Imari vet att hon använde sig av den plattformen när hon skulle prata med sin mamma i Irak eftersom "WhatsApp" inte fungerade så bra där.

Efter ytterligare frågor om kontakt dem emellan på telefon, svarar Maha Al-Imari, att;

- hon inte har någon aning om vad [redacted] menar när han skriver, citat; Springisen är på jobb nu, slut citat i textmeddelandet på WhatsApp den 27 juli 2023, klockan 22:01:24.
- hon inte heller vet varför [redacted] den 31 juli 2023 skickade meddelandet om att, citat; ring mig akut, slut citat följt av en bild och ett sms med texten, citat; han e hittad nu, slut citat.
- hon inte kommer ihåg att [redacted] skickat en skärmdump till henne med ett nyhetsinslag från forumet Brottsplats Stockholm där det ges en beskrivning av en anträffad avliden person och det görs en koppling till de försvunna pojkarna.

Maha Al-Imari säger sig inte förstå kopplingen mellan meddelandet från [redacted] och Aftonbladets publicering eftersom hon inte har någon minnesbild av detta.

Förhörsledaren upplyser Maha Al-Imari om att [redacted] den 9 augusti 2023 skickar en lista med namn till henne. Han menar att de namn som nämns är allierade med ´Räven´, vilken Maha Al-Imari säger sig känna till enbart genom media. Det verkar som [redacted] uppfattar det som att han själv finns med på listan genom namnet ´AC zero/Örebro´ och att AC då skulle stå för Antonio [redacted] På frågan om Maha Al-Imari känner till något om detta eller om hon kan erinra sig att [redacted] använde sig av detta namn i något sammanhang, svarar hon att detta namn är okänt för henne.

På direkt fråga från förhörsledaren säger Maha Al-Imari att hon aldrig träffade [redacted] men att hon kommer ihåg hans namn eftersom [redacted] vid något tillfälle bad henne att kontakta [redacted] i syfte för honom att kontakta [redacted] Hon säger att de båda aldrig träffats och att hon inte känner till vilket eventuella alias han använder sig av i sociala medier.

Avslutningsvis försöker förhörsledaren få svar på frågorna om, varför; [redacted] skickar [redacted] nummer till henne den 21 juli 2023; varför hon skapade en ´kontakt´ med [redacted] namn den 29 juli 2023, klockan 17.44; varför hon har en bild på [redacted] i sin telefon daterad 31 juli 2023; vad som menas med att "[redacted] (*troligtvis* [redacted] ´hamnat i knas´ i ett sms från [redacted] den 15 juli 2023 samt varför [redacted] ber henne att skicka pengar för att [redacted] måste köpa tågbiljett. Maha Al-Imari har svårt att minnas några ytterligare detaljer om [redacted] eftersom det är så jobbigt att sitta på häktet.

Polisen

Förhör

Förhör 1 Dialog

Signerat av

Signerat datum

Enhet
Region Stockholm, Grova brott 1 Rgn Sthlm

Diarienr
5000-K927299-23

Hörd person
[redacted]Arda

Personnummer

Den hörde är	ID Styrkt	Sätt	Ställning till misstänkt - målsägande - vittne
Vittne	Ja	Känd av polisanställd Niklas Ringgren	

Tolk

Språk

Ytterligare information om anledning till förhör
Arda [redacted]har informerats om att förhöret avser Layth/Leyton, en 14-årig kille som försvann den 27 juli 2023 och hittades mördad i augusti 2023. Arda informeras om att han ska förhöras som vittne då hans namn förekommer i utredningen.

Underrättad om misstanke

Underrättad om 12 § FUK

Underrättad om rätt till försvarare

Godtar försvarare/biträde som rätten förordnar

Försvarare/biträde närvarande

Försvarare/biträde önskas

Förhörsledare	Förhörsdatum	Förhör påbörjat	Förhör avslutat
Mats Sandell	2024-03-20	08:37	10:46

Förhörsplats	Typ av förhör	Förhörssätt
Nyköpings polisstation	RB 23:6	Ljudbandsförhör

Förhörsvittne

Utskrivet av

Berättelse

Ärendenummer: K927299-23
Hörd person: Arda [redacted]
Förhörsdatum: 24-03-20
Klockslag: 08:37
Förhörsledare, FL1: Mats Sandell
Biträdandeförhörsledare, FL2: Jannica Isacchi Lundqvist
Utskrivet av: u0082374

FL1: Ja.

FL2: Där vi tror att du kan hjälpa oss med information.

FL1: Men vi gör så Arda.

Arda: Ja. Okej.

FL1: Mm. Vi påbörjar förhör med Arda [redacted] född [redacted]. Och det är onsdagen den 20:e mars 2024 och klockan är 08:37. Förhörsledare Mats Sandell och Jannica. Då så, så här ligger det till Arda. Vi har en utredning som avser Leyton.

Arda: Okej.

FL1: Fjortonårig kille.

Arda: Ja.

FL1: Han försvann den 27:e juli.

Arda: Yes.

FL1: Och hittades mördad i augusti tjugo…

Arda: Jag ve…

FL1: … tjugotre.

Arda: … jag vet hela händelsen de är ju.

FL1: Bra.

Arda: Jag vet allt.

FL1: Ja vad bra. Och det är den vi vill prata med dig om.

Arda: Yes.

FL1: Mm. Därför att det är nämligen som så att ditt namn…

Arda: Mm.

FL1: … förekommer.

Arda: Okej.

FL1: Mm. Och jag har varit tydlig med att påpeka att du är inte misstänkt utan du är vittne.

Arda: Till vad?

FL1: Det ska vi komma till…

Arda: Absolut.

FL1: … vad det lider. Ja. Men då vet du vad som är orsaken, det är alltså en mordutredning vi har.

Arda: Ja.

FL1: Ja. Och då förstår du kanske varför vi har valt att hämta dig utan så kallad föregående kallelse, alltså vi har inte valt och kalla dig hit.

Arda: Jag vet allt ja.

FL1: Ja.

Arda: Jag vet.

FL1: Bra. Vad känner du till om det här? Leyton.

Arda: De enda jag vet, de som har hänt i nyheterna, sen kanske rykten som har gått runt i staden som alla har hört säkert.

FL1: Mm. Okej. När fick du reda på det här? Nu vet jag det har ju gått…

Arda: Ja de va…

FL1: … ganska lång…

Arda: … dom tiderna då som du sa. Vad var de efter sommarlovet? Nej nej, efter sommaren kanske.

FL1: Mm.

Arda: Eller när, när dog han, typ?

FL1: Ja vi vet att han försvann den 27:e…

Arda: Eller när försvann han jag mena?

FL1: Den 27:e juli.

Arda: Ja då jag typ, 28:e, 29:e var de mycket rykten om sånt.

FL1: Ja.

Arda: Jag vet inte.

FL1: Nej. Vad…

Arda: De är nåt en, en vanlig människa på sådant hade kunnat svarat till dig det är inte, det är nåt alla fick höra förstår du?

FL1: Okej.

Arda: Lärare, elever många va oroliga.

FL1: Mm. För vid den här tiden då hade väl inte skolorna startat igång va, det var väl fortfarande sommarlov både…

Arda: Efter mena jag då…

FL1: Ja.

Arda: …efter lovet så fick lärarna och elever.

FL1: Mm. Okej. Vad har du fått reda på då om honom och vad som hände och så där?

Arda: Jättefin kille faktiskt och jag beklagar verkligen.

FL1: Mm.

Arda: Och vad han har gjort och hans synder och allt det är på honom, jag har ingen aning, de är ingen jag hänger med han är mindre än mig.

FL1: Mm.

Arda: Och eh… ja. Killen va ganska, asså han va inte så… jag kände inte han asså jag vet inte vad jag ska säga.

FL1: Mm. Nej.

Arda: Man såg inte på han att han va så här busig människa och sånt.

FL1: Nej.

Arda: Oftast glad han va väldigt fin kille. De är de.

FL1: Mm. Vad har du fått reda på, vad känner du till vad som ska vara orsaken till att han råkar ut för det som hände?

Arda: Som det står i nyheterna så är de nåt han har gjort mot nåt nätverk kanske, om jag inte har fel. Och eh ja, så han har kanske blivit av med grejer eller tappat bort nåt så blir de problem efter, säkert. Men de är vad jag har hört enligt rykten då, de är ingen som har sagt de här till mig. Och de är nåt som stämmer kanske för jag har läst på nyheter, förstår du?

FL1: Mm.

Arda: Och de låter rimligt att man gör nåt åt ett nätverk än idag. Du vet de… osäkert.

FL1: Mm. Om vi bortser ifrån sånt som du har läst på nyheter och liknande, vad känner du till då?

Arda: De jag har läst på nyheter?

FL1: Ja om du tar bort det.

FL2: Om du tar bort (ohörbart).

FL1: Ja.

Arda: Det jag har hört lite ute och sånt?

FL1: Ja.

Arda: De är ju de att ett barn som har gått bort helt enkelt. Och de är väldigt synd för de är ett barn liksom.

FL1: Mm.

Arda: Ingen, inte ens en vuxen ska behöva dö idag…

FL1: Nej.

Arda: … förstår du vad jag menar?

FL1: Mm.

Arda: Men tyvärr dom här nätverken (ohörbart).

FL1: Ursäkta. Mm. Kan du berätta lite om dig själv?

Arda: Sjuttonårig kille, jag eh… har tagit fel val i livet innan, inte så man kan inte kalla de så jag har varit busig kan man säga, väldigt busig faktiskt jag ska va ärlig rak på sak, vi behöver inte ljuga för varandra.

FL1: Nej.

Arda: Jag har vart busig, jag har haft busigt umgänge. Men inte så grovt som att typ begå mord och sånt de var kanske snatteri, slå nån och sånt, förstår du vad jag menar?

FL1: Mm.

Arda: Å sno nån grejer någonting sånt, inget grovt aldrig. Sen jag blev äldre… vid, sext, eh nej vid sjuttonårsåldern typ, sextons ålder lite där jag mognade lite jag tänkte ja de här är skämmigt, jag måste börja mogna nu de är väldigt skämmigt förstår du vad jag menar?

FL1: Mm.

Arda: Du kan inte va ute mycke och sånt de är skämmigt folk ser dig de är en liten stad. Kanske är de min pedagog imorgon eller någonting, nån (ohörbart) de är skämmigt. Så jag tänkte mig för ombytta roller helt.

FL1: Mm.

Arda: Ja så skolan rullar väldigt bra, de är inga problem med de.

FL1: Vart går du någonstans?

Arda: Vart jag bor?

FL1: I skola…

Arda: Jaha.

FL1: … vart…

Arda: Praktiska gymnasiet, nära Lidl.

FL1: Nära?

Arda: Lidl i…

FL1: Ja okej.

Arda: Ja.

FL1: Mm. Vad pluggar du till där då?

Arda: Ja de är, jag är hemskt ledsen men jag dömdes faktiskt för ett brott som är verkligen, tycker jag är oskyldig men jag kommer va tvungen och hoppa av skolan nu för att…

FL1: Okej.

Arda: … i den linjen har man nåt i registret så får man inte praktisera.

FL1: Nej okej.

Arda: Men annars de är barn och fritid.

FL1: Mm.

Arda: Ja.

FL1: Okej. Ja. Jobbar du någonting?

Arda: Jag eh…

FL1: Jag tänker kommer du att jobba extra på lov eller på sommaren eller på…

Arda: De är de jag kommer ha svårt av den här sommaren på grund av de som hände.

FL1: Okej.

Arda: Mm de (ohörbart)...så jag tror inte de blir nåt.

FL1: Nej. Men du har inte jobbat någonting fram till nu?

Arda: Jo jo jag har hjälp många kusiner i Finland, dom äger pizzerior och sånt.

FL1: Okej.

Arda: Vid fem, fjorton trettonårs ålder jag jobbade.

FL1: Mm, mm.

Arda: Jag har vart lite här och där hjälp hemma mycket och sånt.

FL1: Mm.

Arda: Sen sålt eget också lite, inte knark då. Kanske nån klädesplagg eller så.

FL1: Mm. Ja okej. Vad gör du på fritiden?

Arda: Som sagt man blir äldre man mognar. De jag gör nu faktiskt jag ska va ärlig, jag spenderar tid med min familj och släkt. Jag känner att de behövs.

FL1: Mm.

Arda: Jag blir jätteglad av att va med familjen.

FL1: Mm. Vad bra. Innan då, för nu pratar vi ju, så du förstår runt den 27:e, 25:e, 27:e juli.

Arda: (Ohörbart).

FL1: I somras, förra sommaren.

Arda: Ja.

FL1: Vilka hängde du med då?

Arda: I somras?

FL1: Mm.

Arda: Massa olika människor faktiskt.

FL1: Mm.

Arda: Vi gillade hyra bil, liksom så. Kunde hända att vi festade lite extra, så.

FL1: Mm. Okej. Vart brukar du hänga? Eller vart brukade ni vara någonstans?

Arda: Vi hade faktiskt ehm, vi åkte runt i Nyköping bara i våra hyrbilar och sånt.

FL1: Mm. Och vad är det för nån, har du körkort? Nej.

Arda: Nej nej nej, vännerna har de.

FL1: Vännerna har, okej. Mm, okej. Vilka var det då?

Arda: Och jag ska va ärlig jag vet att, ni vill ha namn och ni vill kunna samarbeta med mig.

FL1: Mm.

Arda: Men saker som inte orsakar mig jag kan inte nämna faktiskt.

FL1: Okej.

Arda: De bara går inte.

FL1: Nej. (Ohörbart)…

Arda: Jag riskerar mitt liv, mitt rykte. Skit i rykte jag bryr mig inte.

FL1: Nej.

Arda: Jag ska säga alla namn om jag vill men de kan riskera mitt liv också.

FL1: Okej.

Arda: Och ni måste verkligen förstår du?

FL1: Mm.

Arda: Ja.

FL1: Mm. Nej men jag köper det. Har du några sociala medier som du brukar använda?

Arda: Absolut.

FL1: Ja. Vilka är det då?

Arda: Dom som var mest vanliga bland unga idag, Snapchat Instagram.

FL1: Mm, har du några mer?

Arda: TikTok eh ja sånt.

FL1: Mm. Har du några fler som du, såna kanaler som du använder dig utav när du kommunicerar?

Arda: Kan va mo, eh mobil. Ja ringa såklart men, jag har typ massa Insta ju och Snap och sånt.

FL1: Ja. För idag använder man ju telefonerna till allt, mobilen ju.

Arda: Exakt.

FL1: Eller hur?

Arda: Ja.

FL1: Och då finns det ju olika sociala medier eller kommunikationsvägar va?

Arda: Mm.

FL1: Mm. Telegram är det någonting du använder?

Arda: Ja faktiskt.

FL1: Ja.

Arda: De kom jag på.

FL1: Mm. Facebook?

Arda: Ja.

FL1: Mm. Använder du Signal?

Arda: Jag har haft den men nej.

FL1: Nej.

Arda: Ibland.

FL1: Mm. Okej. Vad, på dina sociala medier vad heter du där? Vad…

Arda: Asså de är massa, i dagens generation så kallas människor mycket och sånt.

FL1: Mm.

Arda: Och döper sig runt men de är massa namn faktiskt ska jag va ärlig.

FL1: Ja. Vad brukar du heta då? Om du drar dig till minnes runt juli förra året, sommaren?

Arda: Det är två namn antingen Ardinio eller Hunchoo, nån av dom två.

FL1: Vad sa, Ardinio?

Arda: Eller Hunchoo.

FL1: Hunchoo.

Arda: Ja.

FL1: Okej. Och vilka medier brukar du använda dig utav dem här, namnen på?

Arda: Mest Snap jag ska va Snap. Och Insta dom två.

FL1: Mm.

Arda: Där.

FL1: Mm. Har du WhatsApp?

Arda: Ja.

FL1: Det har du också.

Arda: De har jag.

FL1: Ja.

Arda: För och, kunna kontakta min släkting då det är gratis.

FL1: Ja.

Arda: Annars mobil kostar mycket.

FL1: Ja det gör ju det.

Arda: Typ om jag ringer nån i, min släkt i Turkiet eller annat land Finland vad som helst.

FL1: Ja. Men du säger, Hunchoo, hur brukar du stava det?

Arda: H U N.

FL1: H U N.

Arda: C H O O.

FL1: Mm. Och vad var det andra?

Arda: A R D.

FL1: Ja.

Arda: Inio.

FL1: Inio.

Arda: Ja.

FL1: Mm. Ett litet för-spanskat fotbollsnamn då eller?

Arda: Säkert.

FL1: (Skrattar). Ja, okej… Det här sociala medier då vilka brukar du ha kontakt med då? För du berättar ju här för mig att, det har ju hänt tråkigheter och du känner att nu, och jag vet vad det är för några tråkigheter du har…

Arda: Ja jag är ärlig…

FL1: Precis.

Arda: … jag vet vad det är och (ohörbart).

FL1: Ja. Och vi gör ju alltid liksom en bakgrundskoll…

Arda: Absolut jag förstår.

FL1: … så jag vet vad det är du har blivit dömd för, nyligen. Mm. Vi behöver inte prata om det men jag förstår också att det kan vara orsaken till att du inte får gå kvar.

Arda: Ja.

FL1: Mm.

Arda: Jag mår dåligt alltså.

FL1: Ja jag förstår. För den typen utav inriktning barn och ungdom, den är, där får man inte ha den typen, du får inte ha någon form utav våldsdomar, misshandel eller sånt heller.

Arda: Nej.

FL1: Dem är stenhårda på det va, för att nu ska ni vara ute och jobba bland barn och ungdomar då får inte sånt förekomma, tyvärr.

Arda: Mm.

FL1: Så att du får väll söka en annan inriktning då, det finns ju många andra som finns tillgängliga. Men i somras då, då tolkar jag det som att då var du fortfarande lite busig eller hur?

Arda: I somras?

FL1: Ja du säger att ni, ja men ni var ute och festa och så där. Och då menar inte jag att man…

Arda: Bus-tiderna var…

FL1: … behövde…

Arda: … när jag lite ung och så hära.

FL1: Mm.

Arda: 14,15, då var bus-tiderna.

FL1: Okej, ja.

Arda: 16 också kanske.

FL1: Mm.

Arda: Nej ja, 16 de blev mer nu ska jag…

FL1: Du ska fylla 18.

Arda: Ja exakt.

FL1: Om, i nästa vecka.

FL2: Ja du blir vuxen nästa vecka.

Arda: Exakt ja.

FL1: Mm. Men det har ju hänt saker och ting i ditt liv här. Som är lite tråkigt då…

Arda: Absolut.

FL1: … men så är det.

Arda: Men det är inte för sent än.

FL2: Nej.

FL1: Nej.

Arda: De är de inte.

FL1: Nej nej nej.

Arda: Exakt.

FL1: Det är helt rätt. Men jag tänkte du har ju, du kanske har förändrat din inställning och…

Arda: Absolut, 100 procent.

FL1: … men och jag kan tänka mig att du har ju förändrat din inställning kanske till vilka du umgåtts med också.

Arda: 100 procent.

FL1: Ja.

Arda: Jag träffat knappt mina vänner idag.

FL1: Nej jag förstår det.

Arda: Jag lovar den ena jobbar den andra…

FL1: Ja.

Arda: … börjar tänka efter.

FL1: Mm.

Arda: Förstår du? Vi träffas knappt, de är vanligt kontaktbrist, det händer.

FL1: Mm. Men om vi går tillbaka till juli förra året, det var fortfarande sommarlov.

Arda: Absolut.

FL1: Vilka umgicks du med då?

Arda: De är de jag sa till dig att jag inte vill, saker som inte, som har med mig och göra kan jag svara på tyvärr…

FL1: Okej.

Arda: … jag är hemskt ledsen.

FL1: Mm.

Arda: Jag kan inte blanda in en oskyldig människa asså.

FL1: Nej. Om vi tar det här med Leyton då, vet du, känner du någon eller vet någon som, som är involverad i det här och kanske har till och med suttit frihetsberövad eller så, i den utredningen?

Arda: De finns ju på nyheterna att en 15-åring är frihetsberövad för det.

FL1: Ja.

Arda: De stod typ, ja så.

FL1: Ja. Har du hört namnet på vem det är?

Arda: De kan jag, jag vet inte. De är nån jag tror jag har gått i samma, ja nån har jag gått i samma skola med innan faktiskt. En liten kille men, jag känner inte han så bra så.

FL1: Nej. Minns du namnet på honom?

Arda: De va nåt med Alec Alex, Alec, nej Alec någonting Malek, Malek ja var de.

FL1: Okej.

Arda: Malek.

FL1: Är det de namnet du har hört?

Arda: Som är häktad, ja.

FL1: Ja. Är det någon mer som du har hört namnet på? Som…

Arda: Nej.

FL1: … är häktad. Nej.

Arda: Faktiskt inte, dom här är mindre än mig de är den mindre generationen som är (ohörbart)…jag kan vara storebror till dom eller någonting det är inte så att jag umgås med dom in alla fall.

FL1: Nej.

Arda: Men jag förstår.

FL1: Mm. Nej precis… Vilka är det du brukar ha kontakt med via sociala medier?

Arda: Nutid?

FL1: Om vi tar, vi tar i somras.

Arda: Eh… vänner familj så som kanske du gör.

FL1: Mm. Okej. Och sen, det här som har hänt då, mordet på Layth eller Leyton som han kallas för.

Arda: Ja.

FL1: Mm. Då har du, säger du att det har du fått reda på via…

Arda: Nyheterna.

FL1: Ja och rykten.

Arda: Rykten.

FL1: Mm. När, minns du när du fick reda på det här?

Arda: Rykte och så?

FL1: Ja.

Arda: Faktiskt eh, vad var de, vi hade hyrt en bil, vi åkte runt i Nyköping 04:00-05:00 på natten.

FL1: Mm.

Arda: Vi hade, de (ohörbart) så hög musik sen vi skulle äta någonstans… Så vi åt, sen rörde vi oss till eh, vi åkte bah runt. Sen faktiskt jag ska va ärlig, vi såg en polisbil typ. Min vän han tänkte vad har hänt för dom kom jättekraftigt, först trodde vi dom va efter oss men sen nej. Sen åkte den och vi tänkte vi, de va intressant vi följde efter den typ. Och vi såg då att dom var i, den ledde till Stenkulla faktiskt, den där polisbilen. Sen vi blev nyfikna och fråga henne vad det är… Sen sa dom inte kan svara på det.

FL1: Mm.

Arda: Sen bruka vi alltid kolla på nyheter du vet, när de hänt nåt så kan vi kanske eh bli kopp, asså se vad de är, få en koppling liksom på vad de är. Sen uppdaterade vi och då såg vi, att de hade stått nåt.

FL1: Mm. Och när du säger nyheter, vad tänker du på då? Vad syftar du på?

Arda: S N. Sörmlands nyheter.

FL1: Sörmlands nyheter, några, finns det några fler?

Arda: Expressen, Aftonbladet.

FL1: Mm.

Arda: Eh… de finns såna hära Instagram-konton, dom får, lägg, information läckta som knappt polisen har asså.

FL1: Okej.

Arda: Där kan man läsa de är (ohörbart) TikTok.

FL1: Instagram konto vad är det, vad är det för något?

Arda: Såna hära Instagram konton folk gör.

FL1: Mm. Vad heter den?

Arda: Typ så hära, ett exempel namn kan va typ Sverige-nyheter nåt sånt.

FL1: Okej.

Arda: Förstår du?

FL1: Mm… mm.

Arda: Men om jag ringer polarn dom berättar bara hur de är och vad som hänt.

FL1: Mm, mm.

Arda: Vet inte.

FL1: Mm. Okej. Finns det någon lokal sån här skvallerklubb, på Instagram? Där man skickar ut information snabbt.

Arda: Om?

FL1: Ja om, vad som händer i Nyköping exempelvis.

Arda: Det är ju Sörmlands nyheter.

FL1: Mm.

Arda: Som ger…

FL1: Men det är väl en vanlig tidning då eller, nättid…

Arda: Nyheter är de.

FL1: Mm.

Arda: Och tidning exakt.

FL1: Mm.

Arda: Ja.

FL1: Mm. Men du sa, och det här Sverige-nyheter är det sånt som, som inte ens polisen känner till är det sånt man skriver där eller vadå?

Arda: Typ eh… de kan va nyheter om, det stod typ om, innan ens polisen la ut på nyheter, härom dan såg jag.

FL1: Mm.

Arda: Hade dom lagt upp att eh några hade blivit skjutna i Istanbul i Turkiet. Såna grejer.

FL1: Mm.

Arda: Jag tänker va hur kan dom här, asså få sån information ens.

FL1: Mm.

Arda: Jättekonstigt.

FL1: Mm. Men vad gick den ut på, den nyheten? Vad gick den ut på för nån?

Arda: Det var mord också.

FL1: Ja. Men på vilket forum gick de ut?

Arda: Asså jag vet inte. De är ibland, du kan scrolla bara och se de själv om du har TikTok eller, det är inte nån jag följer direkt och går in på…

FL1: Nej.

Arda: … och (ohörbart). Men de kan komma upp av en slump.

FL1: Mm. Mm. Okej. Men det här med som hade hänt Leyton.

Arda: Ja.

FL1: När tror du att du fick reda på det?

Arda: Eh… jag vet inte. De är känsligt ämne de, liksom döden så blandat in sig förstår du?

FL1: Jag förstår.

Arda: Om de inte ser ut som att jag tar de allvarligt innerst inne jag gör de, men jag kanske inte visar de.

FL1: Nej.

Arda: Men de här är asså, det gäller och, man måste tänka vad man pratar om säger och…

FL1: Ja precis.

Arda: Förstår du?

FL1: Ja.

Arda: De kan ge mig i fara.

FL2: Ja vi förstår det…

Arda: Imorgon kan nån va vittne till mig, att jag har dött ja…

FL2: Jo…

Arda: … förstår du?

FL2: … absolut men sen också, jag bara känner så här, det sitter två föräldrar till ett barn som undrar. Vi vill så gärna ha informationen.

Arda: Jag vet…

FL2: Och, och det…

Arda: … ni vill (ohörbart) jag vet.

FL2: … är så fel att vuxna människor delegerar ut arbetsuppgifter till barn…

Arda: Ja.

FL2: … och ta livet av andra, ni ska leva med det här i resten av era liv. Du ska också få barn en dag och förstå vad ni har varit inblandade i, det är inte schysst dem ska fasen åka dit, alltså det…

Arda: Jag vet.

FL2: … är inte okej, det är inte okej det här.

FL1: Därför det är viktigt att du berättar det du vet va. Mm.

Arda: Men har ni inte mycket bevis på dom som gör de här och sånt?

FL1: Jo men alltså det är ju så vi jobbar ju på olika, alltså, vi söker ju information och pratar med människor och…

Arda: De är svårt va eller hur?

FL2: Alla är rädda.

FL1: Nej, nej svårt…

FL2: Liksom många är ju…

FL1: … det är inte svårt och prata med människor (skrattar) det är ganska…

Arda: Nej de är svårt liksom…

FL2: (Ohörbart) få informationen.

FL1: … (ohörbart)…

Arda: … med utredningen.

FL2: Ja men precis…

Arda: De går ja…

FL2: … som du sitter, du har säkert någon pusselbit som skulle leda oss vidare.

Arda: Jag vet att ni vet att jag vet ganska mycket.

FL1: Mm.

Arda: Och eh, dom själva vet också att dom vet mycket men ni måste tänka, ni kan inte gå till människa efter människa, förstår du? Dom namnen jag har gett er ni kommer gå vidare, de kommer växa bara de är väldig onödig energi, förstår du vad jag menar?

FL1: Mm.

Arda: Ingen kommer våga säga något (ohörbart)…

FL2: Men vad…

FL1: Ja.

FL2: … ska man göra, ska man låta folk bara dö… utan och få en upprättelse, ska man bara, ska folk bara få döda varandra, är det okej eller? Det måste ju få ett slut någonstans.

Arda: Men är det okej och drabbas eh, omgivningen också då? Ska ni drabba mig i mitt liv?

FL1: Mm.

Arda: Då har ni fått två pers döda, fattar du? Om jag ger ett namn nu kommer tre per bli döda.

Och de är inte så att okej, hade polisen inte gett ut namn och sånt på nyheter absolut. Folk hade sjungit er men tyvärr asså dom lägger ut bilder, bara (ohörbart) Simon du vet vem de är va?

FL2: Nej.

FL1: Nej.

Arda: Den här eh, eh vad heter de… repo, eller vad heter de, reportern eller vad de är… politiker eller någonting sånt.

FL2: Ja.

Arda: Han är gruppansikte vad folk gör och sånt, förstår du?

FL2: Ja.

Arda: Hade inte det där funnits, folk hade sagt allt till er men tyvärr.

FL1: Mm, okej.

Arda: Dom lägger upp de i dom. Ingen vill ta den här risken.

FL1: Nej precis.

FL2: Men du kan, finns det saker du kan berätta utan och lägga namn då?

Arda: Jag vet de är så men, min roll i de här är jättesvag. Jag vet inte vem som har sagt till er att jag har stark roll i de här, jag har inte så jättestark roll.

FL1: Nej.

Arda: De här va väldigt känt under den perioden och sen efter de glömde folk bort de.

FL1: Okej. Men om vi går tillbaka till Leyton vad, vad känner du till om honom? Du har ju berättat lite grann innan.

Arda: Han faktiskt va jättesnäll kille jag hälsat på han (ohörbart).

FL1: Du har träffat honom?

Arda: Ja.

FL1: Mm. Okej. När träffade du honom senast, minns du det?

Arda: Jag skulle ta bussen många gånger faktiskt. Han bah kom fram och hälsa, han sa liksom hej hur mår du, vad kan man göra i Nyköping och sånt.

FL1: Mm.

Arda: Han va, man såg på han, han va väldigt busig direkt på ögonen, det är en busig kille.

FL1: Mm.

Arda: De märkte direkt.

FL1: Mm. Minns du när du träffade honom senast?

Arda: Ja… ja som sagt det är inte min vän, han är mindre än mig. Att hälsa bland unga är väldigt vanlig det är liten stad alla känner varandra de är vanligt. Det är inte nån jag har lagt fokus på faktiskt och jag har aldrig tänkt på han och sånt.

FL1: Nej. Okej. Men vad som hände honom, säger du var det via nyheterna?

Arda: Det såg jag via nyheter.

FL1: Mm… Vet du, du har pratat om, du har varit inne och snuddat på det lite innan, men vet du vad som var orsaken till att han… mördades?

Arda: Rykte har jag hört men…

FL1: Ja.

Arda: … vad som, han har tappat bort saker eller, så.

FL1: Mm. Vad då för några saker?

Arda: Det, säger inte nyheterna vad de är?

FL1: Nej. Rykten då?

Arda: Det kan ha vart pistoler.

FL1: Okej.

Arda: Ja.

FL1: Mm. Någonting mer?

Arda: Nej bara det.

FL1: Mm.

Arda: Rykte då, som jag hör.

FL1: Mm. Minns du när du fick reda på det här ryktesvägen? Var det när han hade…

Arda: De var (ohörbart) de var de.

FL1: Och var det runt den 27:e juli?

Arda: Eh datum har jag inte på minnet men.

FL1: Nej.

Arda: Nära åt de hållet, så. Den perioden kan man säga, där.

FL1: Ja. Och när du säger period, vad är det, plus minus en vecka kan det röra sig om två

veckor eller...

Arda: De är de…

FL1: … pratar vi om…

Arda: … jag inte vet.

FL1: … några dagar eller?

Arda: I alla fall den månaden i alla fall, måste det va.

FL1: I juli?

Arda: Ja.

FL1: Okej.

FL2: Innan eller efter han blev mördad?

Arda: Som jag hörde rykten och sånt?

FL2: Ja.

Arda: De måste ha varit efter.

FL1: Mm… Okej. Och så har vi pratat lite grann och frågat om du vet vilka det är som är inblandade i detta.

Arda: Människor som är inblandade i det här?

FL1: Ja.

Arda: Det är ju en som blev gripen i Arlanda precis.

FL1: Mm.

Arda: Då har ni ju många misstänka ändå.

FL1: Okej.

Arda: Mm.

FL1: Mm. Och…

Arda: Sen nån 15-åring blev ju också… eh anhållen och så.

FL1: Mm… Och vem var det?

Arda: Det var ju Malek som jag sa till dig.

FL1: Okej.

Arda: Vad jag hörde och sånt.

FL1: Mm. Var det någon mer du kände till som har blivit frihetsberövad, anhållen?

Arda: Nej.

FL1: Nej.

Arda: Ingen.

FL1: Nej. Minns du när du fick reda på det? Att han, dom vart anhållna.

Arda: Jag såg bara 15-åring anhållen misstänkt, människorov eller vad de är, nåt sånt.

FL1: Mm.

Arda: Jag vet inte om de var människorov eller… typ medhjälp till mord eller… Så.

FL1: Mm.

Arda: Sen känner jag ju, jag vet ju, i Nyköping känner man varandra automatiskt, behöver inte va en vän.

FL1: Nej.

Arda: Det är som sagt liten stad.

FL1: Mm.

Arda: Sen såg jag en video när dom va i en butik och sånt, han köpte chips tror jag, eh Leyto då. Sen jag såg direkt på kroppsformen det där är Malek direkt, i affären. Men därför han anhållen kanske jag vet inte.

FL1: Mm. Okej. Känner du Malek?

Arda: Nej gick i samma skola som han, som sagt dom är mindre jag, de är inte så att vi hänger och så men, han är jobbig unge faktiskt, han är väldigt jobbig, han är också busig.

FL1: Okej mm.

Arda: Grejen är asså dom här yngre dom har inget och göra fattar du? De är därför dom… Är det nåt dom gör så är de för, dom vill ha pengar liksom. Det är brist med fritidsgårdar det finns inget och göra jag förstår barnen ändå. Dom har de väldigt tråkigt.

FL1: Mm.

Arda: Förstår du? Men jag som 14-åring våga inte ens asså gå in på såna grova grejer, aldrig.

FL1: Nej.

Arda: Jag vet inte hur asså vad som fick han att vilja göra nåt åt någon eller någonting.

FL1: Mm. Okej.

Arda: Åtminstone om jag hade gjort nåt åt, nån, nån vet jag är farlig, jag hade lämnat tillbaka

grejerna, jag hade inte bah tappat bort det hur som helst de är inte skoj, det är pistoler de handlar om, förstår du?

FL1: Mm.

Arda: Och eh om de var så att, jag hade aldrig trott att dom hade hittat mig så är de fel också. Dom kommer hitta dig, du kan gå till Asien, Europa, vart du vill dom kommer hitta dig. Det är som sagt, de är (ohörbart) nätverk organisation fattar du? Stor.

FL1: Mm.

Arda: Dom finns överallt som sagt.

FL1: Mm. Okej.

Arda: (Ohörbart).

FL1: Mm. Men känner du till om du har påståtts, har någon påstått att du har varit involverad i det här på något sätt? Är det någon annan som har påstått det? Eller gått på dig och anklagat dig för att…

Arda: Göra det här?

FL1: Vad sa du? Ja.

Arda: Fö…

FL1: Ja.

Arda: För och sno pistoler?

FL1: Ja.

Arda: (Små skrattar) Nej.

FL1: Nej.

Arda: De vet jag inte om nån har sagt nåt om mig, jag vet inte hur den har tänkt då fått höra. Som sagt rykten sprids.

FL1: Mm, mm.

Arda: En människa kan höra nån åska och sen så gå säga de (ohörbart) de är mycket rykten faktiskt.

FL1: Ja.

Arda: De är snack men.

FL1: Mm. Men du har, du, du uppfattar eller vet inte eller känner inte till i alla fall om att du har varit anklagad eller misstänkt för att ha gjort något?

Arda: Om jag har gjort nåt mot barnen eller vadå?

FL1: Ja. Eller…

Arda: Nej.

FL1: … eller med pistolerna eller vad det nu var.

Arda: Absolut inte.

FL1: Nej. Det är ingenting som du känner till i alla fall?

Arda: Som jag känner ti, som jag har gjort eller känner till?

FL1: Jag frågar om du har, om du har blivit anklagad eller misstänkt…

Arda: Nej, nej, nej.

FL1: … att du varit involverad i det här med pistolerna…

Arda: Nej, nej, nej.

FL1: … eller med.

Arda: Jag har inte rört dom jag har inte, nej.

FL1: Nej. Okej. Känner du någon som heter Aziz?

Arda: Ja, jaha de där namnet har ni glömt. Aziz ja.

FL1: Mm.

Arda: Han bor ju i Stenkulla och sån, nej vad är det Rosenkälla, ja jag vet vem det är.

FL1: Du vet vem det är.

Arda: Som sagt jag svarar på frågor jag leker inte dum.

FL1: Ja. Nej, nej.

Arda: Jag hjälper er också. Jag vet vem Aziz är.

FL1: Mm.

Arda: Men jag tänkte inte på honom bara.

FL1: Nej precis. Men vad kan du berätta om honom då? Vad känner du till om honom Aziz?

Arda: Faktiskt om man jämför han med… jag vill inte blanda in Leyto han är död jag beklagar men, om man jämför han med Malek så är Aziz en väldigt lugn människa.

FL1: Okej.

Arda: Och en sån som jag aldrig hade kunnat tänka blanda in sig i såna här grejer.

FL1: Mm.

Arda: Ja.

FL1: Okej. Vad känner du, känner du Aziz?

Arda: Känner hans eh, kusin och så väldigt mycket.

FL1: Mm.

Arda: Ja. Men han va jättelugn kille jag sa, han är jättelugn kille.

FL1: Mm. Okej.

Arda: Sen…

FL1: Har du haft kontakt med Aziz?

Arda: Asså… vi har haft rolig, några roliga sammanhang asså, vi har haft roligt tillsammans några gånger, har vi.

FL1: Ja. Hade du kontakt med honom runt den här tiden? Den 27:e juli, 25:e, 27:e.

Arda: Asså enda gången, jag träffa han en gång faktiskt. Då vi tog lustgas tillsammans förstår du? Så.

FL1: Vad gjorde ni?

Arda: Lustgas.

FL1: Lustgas okej.

Arda: Vi festade liksom.

FL1: Ja.

Arda: Men vi hade bil då och han va, han är yngre än oss du vet.

FL1: Mm.

Arda: Han sa liksom kan jag sitta med och sånt jag sa vi kan köra runt dig, sen släpper vi av.

FL1: Mm, okej. Har du varit i telefonkontakt med honom någonting?

Arda: Jag minns inte jättebra… säkert, jag vet inte, ja jag tror de.

FL1: Mm. Okej… Vet du vart Aziz bor eller vart han är någonstans? Eller har varit?

Arda: Vart han är nu nej.

FL1: Mm.

Arda: Men… ja jag vet vart han bor.

FL1: Mm… Bor han hemma eller?

Arda: Med familjen för han är under 18 misstänker jag.

FL1: Ja.

Arda: Ja.

FL1: Okej, mm… Men, har du kommunicerat med Aziz vid den här tiden? Slutet på juli förra året.

Arda: Enda gången han ringde mig, som sagt jag ss… det var när han ville ha typ, lustgas och sånt men jag sa till han du får inte ta du är liten jag kommer inte ge dig. Han sa snälla kan vi tuba och sånt, jag sa nej du är mindre än mig… Så, den enda gången han ringde mig när han ville ha nåt.

FL1: Mm.

Arda: Men det va inte som att dom, så.

FL1: Nej. När var det? Som han ringde.

Arda: Eh… asså jag har inte de på min hjärna, jag vet inte.

FL1: Mm. Har du ringt honom någon gång runt den 25:e, 27:e…

Arda: Säkert…

FL1: … juli?

Arda: … ja, jag måste ha ringt.

FL1: Ja. Vad rörde det sig om? Vad…

Arda: Ingen aning.

FL1: Du vet inte?

Arda: Nej.

FL1: Nej. Du vet inte anledningen till att du ringde till honom?

Arda: Minns inte så bra faktiskt.

FL1: Nej… Okej. Känner du någon som heter Abdullahi?

Arda: Asså… de här namnet Abdullahi de, asså de finns jättemånga du vet.Det…

FL1: Men jag kan kanske säga…

Arda: Kulturellt namn.

FL1: Ja…

Arda: (Ohörbart)…

FL1: … men du kanske säger Abdullahi.

Arda: Asså de är samma, hur uttalar man men…

FL1: Ja.

Arda: … efternamn bild kanske.

FL1: Mm.

Arda: Jag kan inte bara svara…

FL1: Nej, nej då.

Arda: … typ vet du vem Johan är.

FL1: Nej precis.

Arda: De är så.

FL1: Men Abdullahi det är ett vanligt namn menar du eller?

Arda: Jättevanligt.

FL1: Okej, mm. Okej. Malek har du ju nämnt. Vad känner du till om honom då?

Arda: Samma skola, som sagt. Och jag fick höra mycket rykten om de stämde att de va han som va misstänkt eller ja anhållen.

FL1: Mm. Okej vad, vad har du fått reda på att, hur han skulle ha varit involverad i det här då?

Arda: Nyheter när dom köpte chips och sånt, jag såg. Det va jag såg hans kroppsform direkt, kläderna, då jag kunde identifiera han ganska snabbt.

FL1: Mm. Någonting mer du känner till om honom?

Arda: Han va jobbig, väldigt jobbig han va busig asså.

FL1: Mm.

Arda: Ja.

FL1: Mm. Delaila eller Delila…

Arda: Ja.

FL1: …är det någon du känner eller vet vem det är?

Arda: Eh Delaila… va.

FL1: Mm.

Arda: Inte asså, vem är det?

FL1: Jag kan säga det är Aziz syster.

Arda: Jaha.

FL1: Vet du vem det är?

Arda: Jag vet inte men jag har snackat med henne tror jag, (ohörbart).

FL1: Okej. När snackade du med henne då?

Arda: De va, dåtiden typ så.

FL1: Mm. Runt slutet av juli då?

Arda: Säkert det borde va så någonstans där.

FL1: Mm. Minns du vad ni pratade om?

Arda: Ja, det minns jag.

FL1: Vad var det ni pratade om du och Delaila?

Arda: Om händelsen liksom.

FL1: Om?

Arda: Om eh, situationen, just då.

FL1: Mm. Och vad var det för situation som var just då?

Arda: Det va ju det typ… hon va orolig för sin lillebror och sånt. Han svara inte i mobil.

FL1: Mm.

Arda: Det var min vän som tog kontakt med henne egentligen.

FL1: Mm.

Arda: De va inte att jag (ohörbart) och ringde henne de va, för annars hur vet jag att de är hans, vem hans syrra. De är nån jag var med som känner henne bra och ringde… Och hon kom och jag fick berätta lite som extra men jag känner inte henne hon sa tack för hjälpen.

FL1: Mm. Okej. Vad var det du berättade för henne då?

Arda: Nej eh, hon var orolig för hennes lillebror inte svarade i mobil.

FL1: Mm.

Arda: De enda jag berätta typ eh, vilka hon bruka hänga med och hans lillebror hänga med och sånt säkert. Sen åkte vi runt till massa hus och sånt och kolla om Aziz var där.

FL1: Mm.

Arda: Men eh han va inte där. Vi, tror vi gick till eh, där Leytho bodde tror jag.

FL1: Mm.

Arda: Så knacka vi på där och kolla om dom va där, nej ingen va där. Borta.

FL1: Mm. Men var det du, mer än du, var det du och Delaila och någon mer eller? Som var hem till Layth då.

Arda: Nån man jag känner inte honom.

FL1: Nej. Vad hette han sa du?

Arda: Jag känner inte honom jag vet inte vem det är.

FL1: Nej… Okej.

Arda: De är min vän som känner dom.

FL1: Okej. Och vem är det då?

Arda: Min vän?

FL1: Ja.

Arda: Jag är lessen jag kan fortfarande inte säga det jag lovar.

FL1: Nej.

Arda: Jag vet de tar på er jättemycket men jag kan inte… säga vem min vän och såna grejer. Saker som angår mig kan jag svara på.

FL1: Mm. Men var du och Delaila hem och letade?

Arda: Efter hennes lillebror.

FL1: Okej.

Arda: Och eh vi vet ju att dom brukar hänga med Layth och sånt så vi gick dit. Hon sa själv han brukar va mycket med nån Leyto, vet du vart han bor.

FL1: Mm.

Arda: Jag sa vi kan söka och sånt, sen vi hitta. Och det va nåt hus i stan där, så knacka vi och ingen va där.

FL1: Nej. Fick ni prata med någon vid de tillfället?

Arda: Ja husboendet.

FL1: Mm. Vem var det som pratade med husboendet då?

Arda: Hans syster.

FL1: Delaila?

Arda: Ja.

FL1: Mm… Okej. Vad liksom, vad framkom av det samtalet?

Arda: Jag vet inte, hon sa sitt i bilen, hon skämdes säkert för sin lillebror. Hon stänger bilen hon går och pratar själv med henne, jag vet inte.

FL1: Nej.

Arda: De vet Leyla eller vem de är…

FL1: Ja.

Arda: … själv.

FL1: Men vad heter det… såg du när hon pratade med dem där på boendet?

Arda: Ja.

FL1: Ja. Men vem pratade hon med?

Arda: Husboendet.

FL1: Husboendet. Och vem var det?

Arda: De är hon som äger Leilo le, le, Leyto.

FL1: Är det en kvinna som Delaila pratar med?

Arda: Ja.

FL1: Okej.

Arda: Det var en kvinna.

FL1: Mm. Pratade hon, Delaila med någon mer?

Arda: Ingen aning.

FL1: Ingen aning. Nej. Okej, för du säger att det var du Delaila som var dit.

Arda: Och två pers till.

FL1: Två pers till.

Arda: Som jag inte ville namnge då.

FL1: Dem vill du inte namnge?

Arda: Nej.

FL1: Nej. Okej… Och du säger att ni var där för och…

Arda: Leta efter (ohörbart) bror.

FL1: Aziz.

Arda: Är de nån bekant eller nån vi känner i Nyköping och nåt har hänt med den vi alla står upp liksom, oavsett.

FL1: Mm.

Arda: För känn, för vi alla i Nyköping känner varandra så kan man säga, alla känner varandra. Det är en liten stad som sagt.

FL1: Okej. Det var inte så att ni var där för och leta efter Leyto?

Arda: Han också. Men jag känn, jag minns inte, jag vet inte så mycket om honom asså. Han är väldigt ny i staden tror jag, jag har inte sett hans ansikte mycket men.

FL1: Nej.

Arda: Aziz mest känner jag bra.

FL1: Okej. Mm… Känner du någon som heter Marwan?

Arda: Marwan?

FL1: Ja det kanske, det stavas M A R W A N. Det kanske uttalas så som du säger.

Arda: Han eh, typ bekant, nån jag ser och hälsar på, ingen jag känner, hänger med.

FL1: Nej, nej. Okej. Har du haft någon kontakt med honom?

Arda: Jag tror inte.

FL1: Nej. Okej.

Arda: Som sagt en vanlig vän kan ringa typ träffas eller, de är väldigt vanligt dom festar tillsammans men, inget om så här mord eller så aldrig.

FL1: Nej. Marwan han var inte med hem och letade efter, han var inte med dig och Delaila när ni…

Arda: Nej nej…

FL1: … var på…

Arda: … jag hänger inte med Marwan.

FL1: Nej.

Arda: Nej nej han är mycket äldre än mig, han är fem-sex år äldre än mig.

FL1: Okej.

Arda: Eller så.

FL1: Mm… mm. Har du hört namnet Loco?

Arda: Loco?

FL1: Mm.

Arda: Vem är det?

FL1: Ja jag tänkte är de nåt som klingar? Loco.

Arda: Jag vet inte, vad är Loco? Det betyder att man är dum typ.

FL1: Nej, nej nej nej, de är någon, ungefär som du kallar dig för Hunchoo.

Arda: Ja men loco betyder dum på nåt språk.

FL1: Ja loco kan vara ett nedsättande ordalag om latinamerikaner också.

Arda: Jaha.

FL1: Ja.

Arda: Ingen aning.

FL1: Nej.

Arda: Så konstigt jag vet inte.

FL1: Men det är inget namn som… som klingar, som är bekant för dig?

Arda: Som jag inte minns nej tyvärr.

FL1: Nej. Inte någonting som, på sociala medier på… Du säger du har haft Signal.

Arda: Inte för och gömma brott och sånt.

FL1: Nej.

Arda: Jag vet ju att polisen kan se allt, spåra allt.

FL1: Ja.

Arda: De är inga problem.

FL1: Nej.

Arda: Enda gången jag ringer typ, krypterat eller så det är till släkten eftersom det ska va gratis.

FL1: Mm, okej… Okej… För det är så här, och det är här du, ditt namn nämns. Vi har ju chattar, sms mellan Aziz och Delaila.

Arda: Yes.

FL1: Mm. Och det är där ditt namn kommer in. Den 25:e juli… då skrev Aziz till Delaila säg till Arda och ringa mig, för han hade haft ett missat samtal från dig, för han hade, hann aldrig svara.

Arda: Okej.

FL1: Är det någonting du kan dra runt till minnes? Har du sökt Aziz den dagen?

Arda: Med hans sys, tillsammans med hans syster ja.

FL1: Okej. På vilket sätt hade du sökt Aziz?

Arda: Jag minns inte men jag tror jag ringde han eller så.

FL1: Mm.

Arda: Säkert.

FL1: Okej. Ringde du vanligt från telefonen eller via någon…?

Arda: Ibland dolt ibland med nummer. Hans syrra var orolig liksom.

FL1: Okej.

Arda: Skrev Aziz till hans syster eller?

FL1: Mm.

Arda: Mm.

FL1: Så Aziz skrev till Delaila, att hon skulle be dig ringa.

Arda: Skrev aa, jaha jag ringer hennes lillebror?

FL1: Mm.

Arda: Ja, såklart hon är orolig. För hon tänk, hon sa han brukar inte svara på just henne. Eh min ser han, han svarar på mig.

FL1: Mm. Fast den här gången hann han ju, verkar det ju inte som att han hann svara eftersom han uppmana Delaila att tala om för dig att du skulle ringa till Aziz.

Arda: Ja Aziz ville jag ringa honom.

FL1: Ja. Du…

Arda: Exakt.

FL1: … ska ha ringt till Aziz först och sen så hade han ett missat samtal från dig…

Arda: Yes.

FL1: … och då ber han sin syster tala om för dig att du skulle ringa honom. Är det någonting du har något minne av, det här samtalet?

Arda: Han klicka sin syster väldigt mycket. Hon sa det är väldigt vanligt för henne.

FL1: Mm. Okej. Vad var skälet till att Aziz ville att du skulle ringa upp honom?

Arda: Det vet han, det vet jag inte.

FL1: Mm. Men du minns inte?

Arda: Inte så bra.

FL1: Nej.

Arda: Vi var oroliga vi ville ha tillbaka barnet hem… Men Aziz han svara inte hans syster var orolig. Han brukar springa runt på kvällarna och sån.

FL1: Okej.

Arda: Hans syster var orolig de är vanligt, vi vill ha tillbaka honom till staden helt enkelt, i trygga händer.

FL1: Mm.

Arda: Hem. Men det va lite svårt och få tag på han så vi alla var oroliga.

FL1: Mm. Vet du vart Aziz befann sig då eller?

Arda: Ingen aning faktiskt, jag tror inte… nej.

FL1: Mm.

Arda: Hans syrra kände han mer väl än mig säkert.

FL1: Mm… Men minns du att du pratade med Aziz?

Arda: Asså han klicka mig väldigt mycket men vi har pratat ja, det har hänt någon gång ja.

FL1: Mm. Okej men du minns inte om vad?

Arda: Nej.

FL1: Nej. Han berättade inte för dig vart han var någonstans? När du ringde honom.

Arda: Men det där är, såna här detaljer små detaljer, hade ni kommit till mig en vecka efter eller någonting jag hade svarat allt men, nu det är så här de har gått lång tid, det är inget jag har lagt fokus på.

FL1: Nej.

Arda: Jag känner mig bara så glad över hjälpen ni har försökt hitta han och sånt.

FL1: Mm.

Arda: De är allt men…Och hans syrra vet vad jag har för roll i de här. Hon vet jag har hjälp henne och allt. Utan mig eller min vän så hade hon inte ens vetat att hennes bror… var försvunnen eller någonting sånt.

FL1: Mm… okej.

Arda: Jag var anledningen till att hans familj och hans syrra fick veta att det var nåt skumt med Aziz.

FL1: Okej.

Arda: Ja.

FL1: Hur, hur var du det? Liksom.

Arda: Vadå?

FL1: Ja du säger att det var något skumt med Aziz. Fick du reda på det först eller vadå?

Arda: Nej min vän ju, jag sa till dig.

FL1: Ja.

Arda: Kan jag få vatten jag tappar energin.

FL1: Ja.

FL2: Ja, ja men jag gör så här, vill du, ska jag hämta choklad eller kaffe…

Arda: Jag har inte ätit någonting…

FL2: … någonting. Nej…

Arda: … (ohörbart).

FL2: … men vill du, vad vill du ha? Vill du ha vatten?

Arda: Vatten vatten ja.

FL2: Och vill du ha varmchoklad…

Arda: Nej nej.

FL2: … det är socker i det.

Arda: Vatten vatten tack.

FL2: Inget kaffe?

Arda: Jag behöver…

FL2: Inge…

Arda: … energi alltså.

FL2: Ja men energi får man inte…

Arda: (Ohörbart)…

FL2: … av vatten.

Arda: Jojo.

FL2: Jojo men, är det säkert? Inget kaffe inget?

Arda: Nej nej… tack.

FL1: Ja.

Arda: Man ser på henne hon tar det här allvarligt asså, det är bra kollega och en verkligen, hon vill stå upp för de här. Hon är jätteledsen ser man.

FL1: Jaså, ja.

Arda: Det är bra hon bryr sig.

FL1: Jo precis. Jo men så är det.

Arda: Det har hänt nåt väldigt tragiskt.

FL1: Ja.

Arda: Men att småbarn blandar i såna grejer de fanns inte när jag va typ 14 sånt, det va inte så länge sen men… Aldrig att nån blanda in såna här grejer.

FL1: (Ohörbart).

Arda: Vadå har dom blivit tvungna att göra saker eller har dom gjort det själva det är det. Vet inte asså.

FL1: Mm.

Arda: Hur vågar man åka… vart är dom härа, jag tror asså, vart åkte dom och hämta pistolerna och sånt? Det va inte i Nyköping tror jag, nej… Jättekonstigt. Jag som är 16, 17 nu vågar inte ens eh, gå och flytta på grejer och ta nåns grejer aldrig.

FL1: Nej. Okej… Ja nej det, det är ju som det är.

Arda: Ja de är tragiskt… Fan han döda en 14-åring hur fan eh… vad är de för liv asså seriöst.

FL1: Mm.

Arda: Tänk dig hur hans pappa mår nu och allt.

FL1: Ja, dom mår nog inte så himla bra, faktiskt… Så är det ju, så är det.

Arda: Men hur många är misstänkta för det här nu?

FL1: Ja men alltså det är ju så himla mycket…

Arda: Eller hur.

FL1: … alltså är ju…

Arda: Men dom kommer…

FL1: … (ohörbart)…

Arda: … släppas va?

FL1: Ja det är ju inte, det är inte säkert.

Arda: Det är väldigt svårt förstår du?

FL1: Ja.

Arda: Ingen vittne vågar säga någonting.

FL1: Nej.

Arda: Så.

FL1: Nej.

FL2: Det kom, du, jag fixa så du fick en macka de behöver bara, dem ska fixa det.

Arda: Vad snäll du är. Vad heter du?

FL2: Jannica.

Arda: Jannica det namnet ska jag komma ihåg.

FL2: Du ska få ett glas till jag tänkte jag skulle spara de andra muggarna äh jag får inte ut.

Arda: Är inte ni törstiga?

FL2: Nej.

Arda: Ska inte dricka?

FL2: Ja men jag, jag tog vatten där ute. För jag tänkte det var till dig, jag drack ur vanligt glas… Ja du kan ta det vattnet.

Arda: Mm.

FL1: Ja men det, de är lugnt tack. För att återgå till den här sms-konversationen va. Aziz skrev till Delaila att han ville att hon skulle möta dig.

Arda: Att hon?

FL1: Du hade, Aziz skrev till Delaila att han ville att du och Delaila skulle träffas för han

ville berätta någonting. Alltså Aziz ville berätta någonting.

Arda: Han ville jag skulle träffa hans syrra.

FL1: Ja.

Arda: Okej.

FL1: Och du hade ju ringt honom tidigare för det här är också den 25:e.

Arda: Ja.

FL1: Ja… Minns du om du träffade Delaila?

Arda: Det gjorde vi ju, vi åkte ju till Leytos hem.

FL1: Ja. Minns du om det var samma kväll? Den 25:e.

Arda: Aa…

FL1: För det var ju som jag berättade för de här sms-konversationen var ju den 25:e på kvällen.

Arda: Asså va… Hade ni kommit till mig bara två veckor efter eller en månad, två. Ni hade fått, men så här, de är de här som tar lång tid ni väntar med det och sen kommer väldigt sent.

FL1: Jag förstår.

Arda: De blir jättesvårt asså.

FL1: Ja.

Arda: Jag har hunnit tappa 100 hjärnceller till dess förstår du?

FL1: Ja, ja, ja.

FL2: Men det bildas nya hela tiden (skrattar).

FL1: Ja precis (skrattar) fast dem kanske får minnas annat vad vet jag.

Arda: Ja.

FL1: Ja. Mm. Okej. Men du berättade att du var ju hem till…

Arda: Leyto.

FL1: Mm… Med Delaila och två till som du inte vill namnge.

Arda: Ja.

FL1: Mm. Men…

(*Det knackar på dörren*)

FL1: Ja.

FL2: Toppen alltså den som (ohörbart) tack.

Okänd kvinna: Varsågod.

FL2: Tack.

Arda: Tack så mycket. Är ni inte hungriga eller?

FL2: Ja men jag har ätit frukost hemma.

Arda: Vill ni ha en macka?

FL2: Nej…

FL1: Nej tack.

FL2: … vi käkar ihop här sen…

FL1: Det är bra, de är bra.

Arda: Absolut.

FL2: … vi är ju på semester här ju…

Arda: Ja.

FL2: … vi, vi kommer ju från Stockholm så.

Arda: Kommer ni från Stockholm?

FL2: Ja.

Arda: Jag har suttit någonstans men vart jag vet inte… Finns det med på nyhetsrubriker någonting?

FL2: Nej (skrattar).

Arda: Vart har jag suttit jag vet inte.

FL1: Nej… Nej för det var ju som jag sa att det verkar ju som att Aziz vill ju att du och Delaila skulle träffas men du säger att det gjorde ni ju men då skriver Delaila och då, nu är klockan halv tolv på natten den 25:e, "nej gick hem nu" skrev hon. Men du, du men, du träffade Delaila den kvällen.

Arda: Eh…

FL1: Du ska ha ringt Aziz tidigare på kvällen.

Arda: Ja om det stämmer så är det så. Men.

FL1: Mm… Ja… Sen… sen framkom det i, vid samtal med andra att ditt namn dyker upp då.

Arda: Jag vet jag rung, ringt runt och sånt. Jag har vart lika orolig som hans syster. Det är ungar från Nyköping liksom.

FL1: Mm.

Arda: Vi vill inte hämta hit problem och vi vill inte göra problem.

FL1: Nej.

Arda: Vi har hört att dom är på vift i andra städer så det har vi hört. Vi vill ha tillbaka dom, samma dag. Men dom verkar inte vilja samarbeta.

FL1: Nej.

Arda: De blir lite svårt.

FL1: Nej.

Arda: Då får jag ringa runt vänner, vänner och sånt fast, fattar du?

FL1: Mm. Okej. Var det någon mer än Aziz ni letade efter?

Arda: De va Layth och Aziz, dom.

FL1: Det var de två.

Arda: Mm.

FL1: Vet du varför man letade efter Leyto och Aziz?

Arda: Vem, vi?

FL1: Mm. För ni var ju och letade efter dem säger du. Varför letade ni efter Aziz och Leyto?

Arda: Som sagt eh, han svara inte så mycket Aziz och dom.

FL1: Mm.

Arda: Och eh vi fick höra från många att de är nån, att dom är på vift i andra städer och sånt. Därför tog vi kontakt med dom.

FL1: Mm.

Arda: Men min vän känner hans syrra jättebra.

FL1: Vad sa du?

Arda: Min vän känner hans syrra jättebra.

FL1: Okej.

Arda: Och han får inte åka till en annan stad.

FL1: Nej.

Arda: Ja, och sen ringde han syrra och sa din lillebror är, och sånt. Han är säkert där uppe i någonstans. Och sen sa vi till henne kom träffa oss, vi träffa henne.

FL1: För vi vet…

Arda: Om folk får, de här är alltid sant, om folk från Nyköping åker till annan stad 100 procent för dom vill begå nåt brott eller någonting.

FL1: Mm.

Arda: Det är bara så de är. För vad har dom och hämta där? Ingenting.

FL1: Nej.

Arda: Fattar du?

FL1: Mm.

Arda: Man märker av när en situation blir skum. Man hör saker man, man känner på sig. Och de är inte nån bara jag, de är nån jag känner och liksom så, som är mindre än mig bara. Jag hänger inte med han så men, man känner ändå varandra.

FL1: Mm… Men du säger att Aziz var ni oroliga för och ni ville hämta hem honom säger du. Var det för att han skulle… vad, vad, hämta hem honom till vadå?

Arda: Nyköping i trygga händer.

FL1: Okej.

Arda: Mm.

FL1: Och Laython då?

Arda: Han eh, fick vi på köpet faktiskt. Vi visste att han hängde med Leyto, att dom va vänner.

FL1: Okej.

Arda: Så vi gick till boendet. Och hon stängde dörren jag fick inte höra men… Delaila sa att ägaren till huset inte ens visste att han var försvunnen, typ.

FL1: Vem?

Arda: Ägaren i huset.

FL1: Vem…

Arda: Visste inte va Leyto var ens.

FL1: Nej okej.

Arda: Hon trodde han hade bara gått ut och var lite sen kanske.

FL1: Okej.

Arda: Så där jag fick veta att de är nåt skumt med båda.

FL1: Mm.

Arda: Förstår du?

FL1: Mm.

(*Tystnad ca 16 sekunder*)

FL1: För det är ju så här att… det här som jag prata, jag frågade om du visste vem Loco var eller känner till namnet. För dem, han ska ju ha pratat med den här Abdullahi.

Arda: Mm.

FL1: Mm. Och med flera andra och då har man pratat om dig.

Arda: Ja jag vet inte asså.

FL1: Nej.

Arda: Loco det är inget, det är som sagt smeknamn jag vet inte vem det är.

FL1: Nej precis. För du ska också ha pratat med den här Loco…

Arda: Mm.

FL1: … eller kommunicera med honom… Stämmer det? Har du också kommunicerat med någon som utger sig för att heta Loco?

Arda: Kan hända asså jag vet inte vem Loco, om du ger mig namn eller bild då kan jag svara men.

FL1: Mm, ja det namnet är Loco. Alltså…

Arda: 100 procent de är nåt han kallas så fattar du?

FL1: Mm det är de...

Arda: (Ohörbart).

FL1: … namnet han, han eller hon utger sig…

Arda: Det är väldigt…

FL1: … för kallas… Det är ju ett sånt här visningsnamn eller vad vi ska kalla det för, precis som du kallar dig för Hunchoo.

Arda: Ja men, ja Loco vem fan kan det va. Fanns en Loco men han heter Hamza men han bor inte kvar här… Jag tror inte det är han.

FL1: Nej… Okej. Men då, du minns inte att du har kommunicerat med någon som kallas för

Loco?

Arda: Nej tyvärr.

FL1: Mm. Du sa att någon heter Hamza.

Arda: Mm.

FL1: Mm. Var liksom?

Arda: Han har bara, han har inget med det och göra men han heter också Loco… Men han…

FL1: På…

Arda: … han sitter SiS innan de här ens typ. Så jag tror inte det är han.

FL1: Nej.

Arda: Hamza marockanen du vet.

FL1: Vad sa du?

Arda: Det är en marockan, han heter Hamza men han heter också Loco men, jag tror inte de är han de är min vän och de är inte han.

FL1: Nej.

Arda: De här är nån, jag minns inte vem det är den här Loco som ni menar. De är två helt olika Loco vi menar.

FL1: Okej, ja, mm. Ja det kan det ju vara.

Arda: Jag har många Loco på Snap.

FL1: På Snap?

Arda: Ja.

FL1: Mm. Okej… Vad heter den här Hamza mer än Hamza då? Som också kallar sig för Loco.

Arda: Mm, han är ju inne i SiS för den här macheteattacken i nån restaurang men det är inte han tror jag.

FL1: Men het, heter han…

Arda: Jag säger bara att han också heter Loco.

FL1: Ja.

Arda: Men de måste inte va han som är…

FL1: Nej, nej, nej.

Arda: Ja.

FL1: Nej men då förstår jag.

Arda: Exakt.

FL1: Men han heter Hamza?

Arda: Mm.

FL1: Mm.

Arda: Men han har inget med här och göra.

FL1: Nej precis. Men vad heter Hamza i efternamn? För Loco, han kallar sig bara Loco eller?

Arda: Ja.

FL1: På Snap? Ja. Vad heter Hamza i efternamn?

Arda: Ingen aning.

FL1: Nej. Okej. Och du sa att den Hamza som du pratade om.

Arda: Han har inget med de här och göra.

FL1: Nej. Vad sa du han var, vart var han någonstans då?

Arda: SiS.

FL1: SiS?

Arda: Ja.

FL1: Okej. Vad var det för någon attack?

Arda: Nån knivattack sånt.

FL1: Okej. Vart var den knivattacken någonstans?

Arda: Vet inte asså. Ja ma, asså Loco är ju gatunamn förstår du?

FL1: Mm, mm.

Arda: Många kallas så.

FL1: Ja precis.

Arda: De finns många runt sociala medier som heter så men.

FL1: Ja.

Arda: Många (ohörbart) namn på den här killen. Så kan jag svara jag vet inte.

FL1: Nej nej. Nej jag förstår.

Arda: Jag sa ett exempel Hamza, men han har inget med det här och göra.

FL1: Nej, nej du var tydlig med det.

Arda: Ja.

FL1: De kan ju också vara så här att vi vill fråga dig om för att vi ska kunna avfärda, plocka bort Hamza som den som kallar sig för Loco, förstår du?

Arda: Mm.

FL1: Det kan ju dyka in flera. Det är ungefär som ja, Magnus eller Johan är ett vanligt namn.

Arda: Exakt.

FL1: Ja det finns hur många Magnus och Johan som möj, helst. Då vill vi ju ställa frågor om en, en Magnus eller Johan dyker upp, då kanske vi måste ställa frågor runt i kring dem för att dem ska kunna avfärdas, alltså tas bort.

Arda: Ja jag fattar ja.

FL1: Mm. Men den här Hamza som du säger, som du vet också kallas för Loco vart, vart bodde han någonstans?

Arda: Nyköping.

FL1: Han är från Nyköping. Mm. Och hur gammal är han?

Arda: Asså jag vill bara tillägga, om jag säger ett namn så är jag säker på att den har inget med det här och göra.

FL1: Mm.

Arda: Jag är ändå intresserad vem är han och har nåt med och göra, han har ingenting med det här och göra.

FL1: Nej jag förstår. Men vi, men vi behöver ju ställa frågor…

Arda: Jaja.

FL1: … vad känner du till om Hamza för att vi ska kunna avfärda honom.

Arda: Jag vet jag vet, eh ingenting.

FL1: Du känner ingenting? Nej. Hur gammal är han vet du det?

Arda: Några år äldre tror jag.

FL1: Några år äldre än dig? Är han i 20-års åldern då? Du fyller ju 18 nu.

Arda: Vänta, jag tror han faktiskt bodde med Leyto också… Ja han bodde i samma hus som Leyto.

FL1: Okej.

Arda: Jag kom på de nu faktiskt. Men han är misstänkt för annat brott, han har vart inne innan det här tror jag. Exakt innan de här, vid vinter förra året typ.

FL1: Mm.

Arda: Ja så han har inget med det här och göra, det jag säger till dig det är onödigt och skriva upp namn.

FL1: Mm, nej…

Arda: (Ohörbart) säger bah han heter Loco också, han kallades så.

FL1: Han gjorde det.

Arda: Han har suttit SiS innan de här ett år innan, tills nu, så han har inte ens vart ute sommaren.

FL1: Nej.

Arda: Tror jag.

FL1: Okej.

Arda: Ja.

FL1: Okej. Men Hamza då, vad var det, när och hur var det han kallade sig för Loco?

Arda: Hela tiden… Loco, det är en marockansk rappare som, och han är marockan så han gillar honom.

FL1: Okej. Men var det på sociala medier han kallas för Loco eller?

Arda: Mm.

FL1: Okej. Vilka var det?

Arda: Va?

FL1: Vilka medier var det?

Arda: Mest Snap.

FL1: Mm. Okej… Mm. Men vet du när Hamza bodde på samma boende som Leyto?

Arda: När dom bodde?

FL1: Ja.

Arda: Tror hela tiden.

FL1: Hela tiden. Mm.

Arda: Ja.

FL1: Okej.

Arda: Jag vet inte vem dom bor med men jag vet att han bodde där. Där Leyton bor.

FL1: Ja. Men du säger att han var på SiS.

Arda: Nu ja.

FL1: Nu?

Arda: Han bodde HVB i Nyköping med Leyto där.

FL1: Ja.

Arda: Sen gjorde han brott, sen gick han till SiS.

FL1: Okej. Mm.

Arda: Så jag säger till han, han väldigt of, jag sa bah (ohörbart) nån som heter Loco. De finns nån Ahmet som också heter Loco många heter Loco. Men den som du påstår här jag vet inte vem av dom det är.

FL1: Nej.

Arda: Fattar du?

FL1: Okej. Mm. Nej jag bara ställer frågor runt.

Arda: (Ohörbart).

FL1: Runt, runt i kring den här Hamza. Okej… Mm… Och du sa att han, han var på, du sa att den här Hamza han var på SiS.

Arda: Nu sitter han i SiS. Han är inte ute, han är inlåst.

FL1: Okej. Men…

Arda: Han vart inlåst sen 2023 faktiskt. Fattar du?

FL1: Ja. När 2023? När vart han inlåst?

Arda: Jag tror de va runt eh… det va innan den här händelsen faktiskt.

FL1: Ja.

Arda: (Ohörbart) innan.

FL1: Mm.

Arda: De är inte, jag tror inte, vad jag tror.

FL1: Mm… Okej. Men det… Kan du ha kommunicerat med den här Loco på, på media?

Sociala…

Arda: (Ohörbart).

FL1: … medier. Mm… Okej.

Arda: Jag är väldigt chockad asså, jag ska bli vittne till mord fattar du?

FL1: Mm. Fast du har ju inte bevittnat ett mord.

Arda: Nej vad hette… vad är det jag vittnar?

FL2: Ja men du hörs bara som…

FL1: Du hörs som vittne…

FL2: Du hörs som…

FL1: … om dina, vad du vet…

FL2: … i fall, vad du vet…

FL1: … vad du har hört.

FL2: … om det här mordet.

FL1: Ja. Mm.

Arda: Asså… jag vet inte asså. Det här de… det blir väldigt svårt för polisen… Jag från Nyköping bevittna ett mord i Stockholm eller vad de var Nynäshamn. Omöjlig hur ska jag veta?

FL2: Men killen var ju härifrån.

Arda: Han var härifrån. Men saken vi i den här staden säger, det kommer bah, allt kommer bah trassla ihop sig. Det kommer fan inte och hjälpa den som gjorde det där borta.

FL1: Mm.

Arda: Ni får komma och förhöra typ, vilka vi har ringt vad vi har pratat om. Och vad vi har gjort känner varandra så så.

FL1: Mm.

Arda: De drar ju ut på tiden som sagt.

FL1: Mm. Det gör ju det. Ja… Men den här Hamza Loco, hade han Signal?

Arda: Som jag sa, han sitter inne nu och jag vet inte.

FL1: Nej. Mm.

Arda: Och jag säker på…

FL1: Och hans…

Arda: … att han inget med de här och göra faktiskt.

FL1: Nej precis. För även om du sitter på SiS så kan du ju kommunicera.

Arda: Just nu?

FL1: Ja.

Arda: Nej.

FL1: Det kan du inte?

Arda: Jag har ingen kontakt med han idag så.

FL1: Nej, nej, nej, nej. När hade du kontakt med honom sist då? Jag vet jag, jag tror jag har ställt den frågan till (ohörbart)… Den här Hamza Loco.

Arda: När jag gick i nian.

FL1: Okej det är så pass länge sen… Mm, okej. Mm.

Arda: Ett, två år sen.

FL1: Okej… Men den här Abdullahi han säger ju då att, flera andra plus en Loco då pratar om dig.

Arda: Ja.

FL1: Och dem påstår även att du ska ha pratat med Loco.

Arda: Asså jag vet inte vem Loco är…

FL1: Nej.

Arda: … och Abdullahi…

FL1: Det behöver man ju inte veta.

Arda: Ja och Abdullahis fullständiga namn jag vet. Typ som sagt det är som att säga Johan.

FL1: Mm, mm.

Arda: Jag vill veta vem han är fattar du?

FL1: Ja precis. Mm. Men vet du hur, minns, har du något minne av hur du har kommit i kontakt med den här Loco? Nu pratar vi inte om Hamza.

Arda: Ja han Loco.

FL1: Ja.

Arda: Men jag vet inte vem de är men jag tror så, Snap kanske.

FL1: Okej.

Arda: Snap eller nummer någonting sånt.

FL1: Mm. Och när du säger nummer vad, vad menar du då?

Arda: Om de inte är nummer är de Snap om de inte är Snap har jag ringt han på nummer…

FL1: Okej.

Arda: … nån av dom två.

FL1: Mm, mm.

Arda: Inget annat.

FL1: Nej… Minns du när du hade kontakt med honom första gången med Loco?

Arda: Nej svårt.

FL1: Du kan inte, nej. Minns du hur du fick kontakt med honom?

Arda: Nej jag minns inte tyvärr.

FL1: Nej. Vet du vad som var anledningen till att ni fick kontakt med varandra?

Arda: Med Loco?

FL1: Mm.

Arda: Jag vet inte vem det är men… nej jag minns inte, det var ingen sån här stor anledning.

FL1: Nej okej… Vem är Skurken på Snapchat?

Arda: Skurken?

FL1: Ja vem är det som kallar sig för Skurken på Snapchat?

Arda: Eh… asså de är massa namn jag vet inte dom kallar så hära. Ger ni mig fullständigt namn och någonting jag svarar direkt men de är svårt. Skurken vem ska jag veta vem det är?

FL1: Mm. För du heter ju Hunchoo eller hur?

Arda: Ja.

FL1: Mm. På Snapchat.

Arda: Ja.

FL1: Och då ska en Loco ha frågat dig vem Skurken är, vem är det som är, står bakom namnet Skurken på Snapchat.

Arda: Frågar du mig det här?

FL1: Ja.

Arda: Asså jag minns inte så jätte…

FL1: Loco ska ställa frågan till dig, på Snapchat.

Arda: Vem Skurken är?

FL1: Ja. Han vill veta vem är det som ligger bakom namnet Skurken. Och då ska du ha svarat att det är… Har Aziz några namn?

Arda: Säkert jag vet inte asså de är massa namn som går runt.

FL1: Ja.

Arda: Det trasslar ihop bara.

FL1: Mm, mm. Känner du till Zizou?

Arda: Vem?

FL1: Zizou, på Snapchat.

Arda: Asså jag vet inte.

FL1: Nej.

Arda: Men ni kan ju se personnummer när man registrerat konto på Snap, polisen kan komma åt de jättelätt.

FL1: Ja.

Arda: Telefonnummer vem det tillhör.

FL1: Mm. Men du känner inte till det här? Du kan inte dra dig till minnes någonting det här?

Arda: Asså de är väldigt svagt, jag behöver namn, namn.

FL1: Ja.

Arda: Jag kan inte bah Skurken Zizou.

FL1: Mm.

Arda: De finns många som asså.

FL1: Mm.

Arda: Det är kända…gatunamn kan man säga.

FL1: Mm. För så vitt vi förstår så ska du ha svarat den här Loco det är Zizou och då ska han ha frågat vem är Zizou och då ska du ha svarat det är Aziz.

Arda: Ja då är det ju Aziz säkert.

FL1: Ja.

Arda: Jag minns inte så bra.

FL1: Du minns inte, nej.

Arda: Zizou, nej.

FL1: Nej.

Arda: Men då är det ju han om det står så.

FL1: Mm. Fast det är du som ger den här informationen till Loco, som vi tolkar det.

Arda: Ja om det står så, så borde det va han men jag vet inte asså.

FL1: Nej. Du minns inte den här konversationen på Snapchat eller?

Arda: Nej asså det va många gånger, jag skriver med många som sagt.

FL1: För det här är runt den 25:e juli.

Arda: Ingen aning.

FL1: Du har inget minne av det här?

Arda: Nej.

FL1: Nej okej. Men du heter ju Hunchoo på Snapchat i alla fall.

Arda: Just nu Ardinio men jag har hetet Hunchoo, Ardinio kallar jag för jag heter Arda de är väldigt nära.

FL1: Ja. Mm.

Arda: Men Zizou, Azizo Skurken och Loco de är (ohörbart).

FL1: Ja. Det blir knepigt för dig där.

Arda: Ja.

FL1: Mm… Men du, hette du Hunchoo på Snapchat?

Arda: Ja det är svår fråga.

FL1: Vid den här tiden?

Arda: Svår fråga men…

FL1: Man kan ju ha fler, man kan väl ha flera konton på Snapchat? Eller?

Arda: Det går ja.

FL1: Ja. Så du kan ju ha flera konton då kan du heta både Ardinio…

Arda: Eller så byter jag ibland bara, så.

FL1: Ja, och du, ja. Okej… För det vi har fått berättat för sig då det är att den här Loco ska ha sagt till Abdullahi…

Arda: Mm.

FL1: Du vet ju inte vem det är, eller har väldigt vaga minnesbilder av det. Att om man hittar pistolerna så ska man lämna den till Arda.

Arda: Vem skrev det?

FL1: Loco ska ha skrivit det eller berättat det till Abdullahi. Abdullahi berättar det här för oss.

Arda: Berätta Loco de här för Abdullahi?

FL1: Mm. Han ska ha sagt till Abdullahi om att dom hittar pistolerna ska dem lämna dem till dig, till Arda.

Arda: Okej.

FL1: Är det någonting som… du reflekterar över där? Någon kommentar.

Arda: Det är vad dom har skrivit liksom.

FL1: Mm.

Arda: Nej.

FL1: Nej.

Arda: Hade jag skrivit ge dom till mig, jag hade fattat.

FL1: Ja precis.

Arda: Men det är mellan dom. Hur dom tänker och så jag vet inte.

FL1: Nej. Mm. Du vet inte varför dem har skrivit så här alltså?

Arda: För dom är barn dom blir manipulerade till saker. Men jag är inte, snälla jag är inte ett barn som ska ta emot saker från folk, jag är inte.

FL1: Nej.

Arda: Förstår du?

FL1: Ja.

Arda: Mognare än så är jag.

FL1: Vad sa du att?

Arda: Jag är mognare än så att.

FL1: Jaja.

Arda: Aldrig asså va.

FL1: Mm. För Abdullahi han är ju gammal, jämngammal med dig.

Arda: Är de så?

FL1: Mm.

Arda: Är han lika gammal som mig?

FL1: Ja om jag inte missminner mig helt fel så är han det… Ni ska ha gått i parallellklass med varandra.

Arda: Mm… Nu eller?

FL1: Ja det, de är lite oklart om det, om det vart nu på gymnasiet eller om det har varit på högstadiet.

Arda: De är såna specifika grejer som behövs.

FL1: Ja.

Arda: De finns 1000 Abdullahi i min skola.

FL1: Ja precis jag förstår.

Arda: Men jag vet ju att 100 procent han invandrarbakgrund. Man hör på namnet sånt, de är bah och va ärlig men.

FL1: Mm.

Arda: De är svårt förstår du?

FL1: Ja.

Arda: Det är så.

FL1: Mm. Vad brukar, vart ifrån brukar man komma om man heter Abdullahi? Eller Abdullahi som det stavas.

Arda: Det, jag tror det det är någonstans vid Afri, Somalia kan va möjligt. Men det finns mycket från norra Irak också. Det är svårt det är som att säga…

FL1: Ja.

Arda: … Henrik fattar du?

FL1: Mm, mm.

Arda: De finns överallt (ohörbart).

FL1: Mm jag förstår. Loco, han har skrivit eller sagt att det skulle åka en person från Stockholm för och prata med Arda, med dig.

Arda: En person från Stockholm?

FL1: Mm.

Arda: Som ska prata med mig?

FL1: Ja.

Arda: Vem har sagt det?

FL1: Loco.

Arda: Ja men ingen har pratat med mig i alla fall (små skrattar).

FL1: Nej.

Arda: De va bah asså.

FL1: Mm.

Arda: Har Loco skrivit det till mig?

FL1: Nej, han har skrivit det.

Arda: Till?

FL1: På en chatt?

Arda: Till vem?

FL1: Ut i chatten, med flera.

Arda: Men vem har han skrivit det till?

FL1: I en chatt, i en chattgrupp.

Arda: I en grupp?

FL1: Ja.

Arda: Med mig där?

FL1: Ja jag vet inte om du är involverad i, nej.

Arda: Skrev han att nån ska åka till Nyköping för och träffa mig?

FL1: Ja. Det kan vara så att Abdullahi har sagt det också, i förhör…

Arda: Va?

FL1: … när vi pratade med honom. Mm, det är ingenting som är bekant med dig i alla fall?

Arda: Ingen…

FL1: Du är inte bekant med det här?

Arda: Ingen har pratat med mig, ingenting.

FL1: Nej. Nej och du känner…

Arda: Och hade de vart nån av gängets grejer dom hade avrättat mig direkt, jag lever än idag.

FL1: Mm.

Arda: Så de måste va skumt liksom.

FL1: Okej.

Arda: För dom hade inte låtit mig va. Om dom dödar stackars 14-åring, vad tror du dom hade gjort med mig värre.

FL1: Mm.

Arda: Men jag har gått fritt ut inget hänt så. För jag vet jag har ingen stor roll i det här.

FL1: Mm, okej.

Arda: Men du vet barn dom pratar saker dom inte vet ibland.

FL1: Mm. Har du skrivit till Aziz eller Abdullahi via Snapchat att… att den här som kommer från Jordbro skulle vara här om 20 minuter.

Arda: Va? Jord?

FL1: Den från Stockholm, Jordbro.

FL2: Jordbro, det är ett ställe i Stockholm.

FL1: Det är söder om Stockholm, de södra delarna.

Arda: Jaha vad är det med Jordbro?

FL1: Mm. Nej den här…

Arda: (Ohörbart) dom…

FL1: … den här, den här snubben som skulle komma hit, som skulle, som skulle träffa dig för att dem ville snacka med Aziz eller Abdullahi.

Arda: Skulle nån, skulle nån, skrev dom att nån från Jordbro eller vad det är…

FL1: Nej, du ska ha skrivit, antingen då till Arda eller du skrev till Abdullahi eller Aziz.

Arda: Ja.

FL1: Via Snapchat, att du har en vän och att han är här om 20 minuter.

Arda: Så jag har skrivit de hära?

FL1: Ja. Och du ska ha frågat Abdullahi om han ville prata med din kompis… Men Abdullahi ville inte… han ville inte träffas.

Arda: Vem säger, vem säger att jag har skrivit de här?

FL1: Abdullahi.

Arda: Är de bevisat eller saker han säger bara?

FL1: Nej han berättar ju.

Arda: Asså jag vet inte hur han tänker.

FL1: Nej.

Arda: Som sagt folk kommer göra allt för och försvara sig i de här, dom kommer skicka vidare bara.

FL1: Ja.

FL2: Men vi har ju, vi har ju, alltså vi har ju tömt telefonen…

Arda: Jag vet.

FL2: … så vi har ju, vi har ju liksom…

Arda: Ni har tagit mobilerna.

FL2: … vi har ju snacket…

Arda: Jag vet.

FL2: … på skrift så att.

Arda: Ja.

FL1: Men det här är ingenting du…

Arda: Jag minns inte så mycket.

FL1: Nej.

Arda: När jag blir väckt med våld så är det svårare.

FL1: Ja precis.

Arda: Förstår du?

FL1: Ja det här, här lär du inte ha blivit väckt för det här är nog någonting som sker

eftermiddag kvällstid kanske.

Arda: Ja, hade ni ringt mig vanligt, Arda kan du komma till station. För jag är arg jag ska va ärlig just nu är jag arg också.

FL1: Jag förstår det.

Arda: Jag är inte helt 100. Hade ni ringt mig Arda kom till vittnesförhör, direkt jag hade kommit. Redo och klar pratat med er.

FL1: Mm.

Arda: Men på det här sättet tänkt dig va vad är de jag har hemma vad är det jag har gjort, jag börja tänka.

FL1: Mm. Men det är ett så pass allvarligt brott vi utreder va då, då kan man…

Arda: Men ni har drabbat mig som vittne i det här. En polis tar min stege i min ingård han tar den…

FL1: Jaja.

Arda: … och slänger den på mitt rum och klättrar upp.

FL2: Ja men det spelar väll ingen roll?

FL1: Nej.

Arda: Jo vadå?

FL2: Du har ju, annars hade dem ju knäckt dörren det var väl bättre att dem klättrade på en stege. Dem hade ju tagit sönder hela dörren annars ju.

FL1: Ja.

Arda: Han…

FL2: Det var inte…

Arda: … banka, bankar.

FL2: Ja men man måste öppna när.

FL1: Mm.

Arda: Man vet aldrig med folket.

FL1: Nej, nej men det kan ju, behöver man ju inte göra men man kan ju kommunicera genom fönster.

Arda: För jag gick fram jag sa, vem är du han bah de är polisen.

FL1: Mm.

Arda: Jag tänkte är de nån som ljuger eller inte, jag öppnade.

FL1: Mm. Nej men det är bra. Ja men det gick ju bra i alla fall. Mer dramatiskt än så var det ju inte.

Arda: Men han vill ha min mobil varför? Jag är inte misstänkt ju.

FL1: Nej, men man kan ju ta även ett vittnes telefon, när det är så här…

Arda: Är det så?

FL1: … grova brott. Oja.

Arda: När jag gett han min mobil han är inte nöjd.

FL2: Nej för du har gett fel mobil.

Arda: Hur?

FL2: Jo.

FL1: Dem misstänker…

Arda: Jag har sim-kort allt de här ni kan ta tillbaka allt.

FL2: Men det är så att man ring, vilken telefon ringde du din pappa på?

Arda: Min mobil?

FL2: Ja.

Arda: Min mobil.

FL2: Och vart är den nu?

Arda: Den har jag gett till Niklas.

FL2: Nej.

Arda: Jo iPhone XR röd jag har sagt.

FL2: Nej den är inte använd på länge.

Arda: Va? Jag har flera mobiler ja men dom är inte, dom är inte mina.

FL2: Men den du har ringt på alldeles nyligen har du inte lämnat.

Arda: Jag har gett min mobil som jag använder.

FL2: Nej (små skrattar).

Arda: Den har loggat i min, jo den va i min säng, han såg den själv… Jag har massa bilder där och allt samma iCloud sen somras också, på den.

FL1: Okej.

Arda: Jag sa till han här, jag ger till dig.

FL1: Mm. Ja men har du några fler mobiler hemma då?

Arda: Asså jag har lånat för den har, den röda är ganska seg och så men, annars de är inte mina men.

FL2: Men du har ingen mobil på dig nu?

Arda: Nej dom har kolla hur jag (ohörbart)…

FL2: Nej dem har inte gått igenom men dem har inte gått igenom (ohörbart).

Arda: Jojo dom har gjort de.

FL2: Ja jag fick ett meddelande om att det inte är gjort.

Arda: Gjort vad?

FL2: Att dem inte, dem har inte kollat dig.

Arda: Vad dom ljuger, dom gjorde ju så hära. Varför ljuger dom?

FL2: Nej jag vet inte.

Arda: Hur kan jag ha mobil i min ficka och bara gå ut utan så, det är omöjligt. Och sen dom kolla igenom överallt så. Men har dom hittat nån mobil eller?

FL2: Inte den du använde sist.

Arda: Mm.

FL1: Men har du fler mobiltelefoner hemma?

Arda: Den jag har alla bilder på allt har jag lämnat ut.

FL1: Mm. Men andra telefoner?

Arda: Och de är samma iCloud sen somras så ni kan lagra tillbaka allt.

FL2: Jojo men vi behöver den telefonen du använde idag på morgonen när du ringde din pappa.

Arda: Det är den röda.

FL2: Och den är inte använd (ohörbart).

Arda: Den röda använde jag.

FL2: Okej.

FL1: Mm. Okej. Men har du fler telefoner hemma? Som du förfogar över…

Arda: Vissa är inte mina och sånt men, ja.

FL1: Nej och du säger också…

Arda: Jag har i alla fall gett er dom han vill ha och mer än så jag kan inte svara på det.

FL1: För dem fortsatte ju och leta dem är ju övertygade om att den telefonen du har lämnat över du har ju fler telefoner det är därför.

FL2: Vilken på den röda, vad är det för någon XR sa du… (viskar, ohörbart).

Arda: Förlåt, det kommer hat och skrikandes såklart.

FL1: Mm. Vet du ibland är bråttom.

Arda: Va?

FL1: Även på ett vittne ibland så är det bråttom.

Arda: Hur?

FL1: Ja men det är, det är ju så.

Arda: Jag låg och sov dom bankar jag tänker, nån lagar utanför, jag sov igen baa han gör så hära, jag går upp jag skriker vem är det. Han svarar inte mig. Jag kollar runt överallt sånt. Jag bah vad är det med han.

FL1: Mm.

Arda: Jag ringer farsan, jag bah de typ nån alkoholist eller så. Jag ville gå ut och slå sönder han ärligt asså. Jag blev fett arg.

FL2: Men du vad, kan du din pappas nummer? Bara så att vi ser att det är det numret du har slagit sista för dem säger att den telefonen är, den ena är inte igång alls. Och den andra är tre månader sen den var igång, nu ska vi se.

Arda: Jag sov ju sen jag ladda den, sen jag tog ut den och eh, jag sov jag laddar inte mobilen när jag sover. Den är urladdad jag vet det.

FL2: En gammal död samt en röd XR utan sim-kort.

Arda: Den tog jag ut för han var…

FL2: Den är inte använd sen månadsskiftet februari-mars så det är inte den du har ringt på. Tog du ut sim-kortet nu på morgonen?

Arda: För jag blev arg på han.

FL2: Men vad har du gjort av sim-kortet då?

Arda: Men jag slängde.

FL2: Nej.

Arda: Jag säger till han, han kommer med respekt jag känner Niklas, han brukar ha respekt men. Jag är vittne varför gör han så hära? Han kom med våld direkt, jag blev arg på honom.

FL1: Mm… Ja.

Arda: Är han inte snäll, jag är inte snäll tillbaka. Det är så jag känner, det kanske är fel tankesätt.

FL1: Mm.

Arda: Men jag känn…

FL2: Ja för vi kan, vi kan prata om det sen när vi är färdiga för att…

Arda: Mm.

FL2: … jag tror att grejen är det att dem kommer leta tills dem hittar det, då får du ha polisen där hela tiden då kommer dem gå igenom precis allt. Så det kanske är bättre att ni samarbetar.

Arda: Den är inte där, det finns ingenting där.

FL2: Nej men du vill ju ha kvar, du måste ju ha ditt sim-kort någonstans du kan ju inte.

Arda: (Viskar, ohörbart).

FL1: Nej… Mm… Men du har inget minne av det här i alla fall, som jag prata om att någon som skulle komma ner till Stockholm för och prata med…

Arda: Inget minne tyvärr.

FL1: Nej… Du ska ha frågat Abdullahi vad dem har gjort.

Arda: Jag minns inte.

FL1: Nej. Abdullahi ska ha svarat att han inte har gjort något.

Arda: Jag vet inte asså.

FL1: Mm. Att dem ska ha letat efter pistoler.

Arda: Asså jag vet inte.

FL1: Mm.

Arda: Varför går du inte, varför går du inte i mobilen dom som har gjort mord och sånt? Vittne…

FL1: Ja vi gör…

Arda: … kommer alltid finns folk som…

FL1: Mm ja fast vi…

Arda: … kommer (ohörbart).

FL1: … gör ju det.

Arda: Ja.

FL1: Vi gör ju allting Arda, utav det här.

Arda: Men gå till dom som är kärnan i problemet.

FL1: Mm. Men du vet vi tar ju inte bara kärnan utan vi tar alla, som vi tror kan ha information och lämna. Och det kan ju vara som så att vi pratar med människor bara för att dem ska bekräfta ja, jo men det har jag hört och jag har hört att den har sagt si eller så.

Arda: Ja.

FL1: Mm. Det är ju också ett sätt liksom och utreda…

Arda: Absolut.

FL1: … och det måste vi ju göra. Om, om du exempelvis skulle vara misstänkt och sen så säger du ja men jag var ju med Pelle Pettersson vid det tillfället. Och då måste ju vi prata med Pelle Pettersson.

Arda: Ja men…

FL1: Och då blir han ju ett vittne.

Arda: Jag har inte hängt med dom och så.

FL1: Nej.

Arda: Den dagen fattar du?

FL1: Mm, jaja.

FL2: Jo, jo men vi bara, men om vi bara… svara bara på frågorna så får du ju gå sen, så. Vi vill ju bara veta, du förekommer ju i detta vi måste ju bara kolla vad du.

Arda: Min roll är bara att jag hjälpt till ingen annat.

FL1: Mm.

Arda: Och då ska jag, okej nästa gång jag ska inte hjälpa till som ni vill. Då blir jag inte inblandad. Jag har hjälpt hans syster för hans skull. Vill ni inte att jag hjälper till nästa gång, då jag gör inte det heller.

FL1: Okej, ja.

Arda: Min roll i de här att jag har hjälpt till, bara hjälp.

FL1: Mm.

Arda: Och hans syster vet själv och har bekräftat. Förstår du?

FL1: Mm. Fast nu kommer du ifrån olika håll det är inte bara från… Delaila, så att säga. Det är inte bara från…

Arda: Att jag hjälp till?

FL1: Ja.

Arda: Ja.

FL1: Mm. Och det är ju därför jag tar upp det här även, även med om, vad de andra har sagt eller vad som har framkommit då. Och då måste vi ju fråga dig runt i kring det. Mm. Och det är för att få en bekräftelse på någon annans berättelse… Mm… För i det här skedet så var man ju ute efter och leta efter två försvunna pistoler.

Arda: Okej.

FL1: Är det någonting du har?

Arda: Hört, hört om inget om det jag, jag vet inte.

FL1: Mm.

Arda: Jag är helt fel människa ni förhör asså jag vet inte.

FL1: Ja okej. Ja.

Arda: Om ni gör förhör med dom som har gjort de här och sånt jag är ju småpotatis, jag (ohörbart) någonting.

FL1: Nej nej.

Arda: Jag är inte kriminell, ingenting.

FL1: Nej.

Arda: De finns säkert mer bevis och hämta uppe i Stockholm än här. Här kommer ni bara höra massa struntprat.

FL1: Ja…

Arda: 100 procent.

FL1: … fast våra stora bekymmer det är ju det att det mesta det kryper ju tillbaka till Nyköping.

Arda: För dom är härifrån ja.

FL1: Ja.

Arda: Men som sagt jag säger bara ett tips, här kommer det bara va struntprat. Han sa så och så så, alla kommer runt säga olika namn. Som, det kommer va svårt jag ska va ärlig men.

FL1: Mm. Men känner du igen det här att det har fört på tal att två personer i Nyköping ska ha snott två pistoler?

Arda: Det står ju på eh nyheter också. Att dom har gjort saker åt ett nätverk. Som dom har misslyckats med.

FL1: Ja men är det någonting som du minns? Alltså det har förts en diskussion om.

Arda: Rykte…

FL1: Rykten.

Arda: … det är allt jag har och säga.

FL1: Okej. För det har framkommit att du ska ha, ha skrivit eller sagt ja Leyto.

Arda: Vadå, jag och Leyto?

FL1: Mm. Du ska ha skrivet eller sagt det. Du ska ha svarat att det rör sig om Leyton, bland annat, som ska ha varit involverad.

Arda: Har ni bevis på att jag har skrivit det?

FL1: Vi har…

Arda: Kan du visa mig den gärna.

FL1: Ja.

Arda: Så kan jag (ohörbart) komma ihåg, kan ni ge mig, får jag se?

FL1: Ska vi se om vi har den här… Det kan vara den andra chatten då… Så.

(*Tystnad ca 13 sekunder*)

FL1: Nej den har inte jag.

(*Tystnad ca 19 sekunder*)

Arda: När ska snuten ut från mitt hem, dom har vart där i timmar nu fan?

FL2: Tills dom hittar telefonen.

Arda: På natten också?

FL2: Ja du kommer få sova med dom.

Arda: (Skrattar) Det tror jag inte (ohörbart). Ni vill bara skrämmas lite… Men fan att ni gör namn offentliga och filmar runt de.

FL2: Vi?

Arda: Såklart ingen vågar prata.

FL1: Men vi filmar väl inte runt.

FL2: Vi filmar väl inte runt.

Arda: De här kommer gå till…

FL2: Det här är ju hemligt ju, vi kan väll inte säga vad vi vet. Det är ju hemligt ända tills det blir en rättegång sen men.

FL1: Det är ju myndig, det är ju nyheterna som gör, det är ju massmedia som gör det. De vill ju sälja bilagor och tidningar. Vi har ju inget intresse av det vi vill ju att allting…

Arda: Men…

FL1: … ska vara hemlighållet enda till den…

Arda: (Ohörbart)…

FL1: … (ohörbart)…

Arda: ... det är allt inspelat den skickas vidare.

FL2: Nej men det är ju för att vi ska veta vad du har sagt, det är ju för att vi ska skriva ihop sen vad du säger.

Arda: Det är samma med andra, det kommer sen till kriminellas telefon.

FL2: Nej.

FL1: Nej.

Arda: Lita på mig.

FL1: Nej.

FL2: Det är våra system är ju supersäkra.

FL1: Ja det här kommer ju skrivas ut. Det vi pratar om det kommer ju hamna på skrift så här.

Arda: Men vad är det för nätverk dom gjorde eller vadå? Vilket gäng.

FL1: (Ohörbart)…

Arda: Det stod Foxtrot på nyheter.

FL1: Kan ju finnas en knytning dit kanske.

Arda: Ja.

FL1: Ja. Men du vet ju hur oroligt det är.

Arda: Ja.

FL1: Vad det är som händer och liksom det, allting sipprar ju neråt och ut.

Arda: Samhället har misslyckats, totalt.

FL1: Ja. Det är vi som har misslyckats totalt, du och jag. Vi är ju samhället.

Arda: Exakt.

FL1: Mm. De…

Arda: Men mest myndigheten.

FL2: Man måste ju…

FL1: Nej.

FL2: … stopp, man kan ju inte tycka det är okej och döda folk hej vilt…

FL1: Nej det där fel sörru.

FL2: … för att man tror att någon har gjort någonting, vad han ens skyldig eller.

Arda: Jag har inte misslyckats mycket alls.

FL1: Nej. Ja men det är ju så här, många tror ju att samhället det är synonymt med myndigheter.

Arda: Mm.

FL1: Det är de inte. Samhället, det är du och jag som privat personer…

Arda: Nej de är…

FL1: Jo.

Arda: … lita på mig de är myndigheten…

FL1: Nej.

FL2: Men det är de väl inte…

FL1: Nej.

FL2: … det är ju du som väljer vad du gör.

Arda: Okej om jag säger så här…

FL2: Du gör ju ett val. Varje gång…

Arda: Okej.

FL2: … du gör något så gör ju du…

Arda: Jag ska säga…

FL2: … ett val…

Arda: … en grej.

FL2: … eller hur?

Arda: Vem samarbetar socialtjänsterna kan du säga till mig, polisen eller hur? Dom har samarbete vi behöver vara ärlig med varandra, eller hur?

FL1: Bland annat ja.

FL2: Bland annat.

Arda: Bland annat.

FL1: Ja.

Arda: Vart var…

FL2: Skolan.

Arda: … vart var Leytos övervakare när han var borta från huset, ja svara den här frågan till mig.

FL2: Men han måste ju kunna…

Arda: Vart var socialtjänsten?

FL2: Ja men dem…

Arda: Varför gav dom inte den vård han vill ha?

FL2: Dem var väl inte, dem gick väl inte och höll honom i handen.

Arda: Okej vart var, vart var den säkerheten? Ni säger HVB-hem är säkert för unga. Vart…

FL2: Men han ju gått…

Arda: … var han säker…

FL2: … han har ju gått därifrån.

Arda: Va?

FL2: Han har ju…

Arda: Varför att han går därifrån då?

FL2: Ja men han måste väl, han måste väl få gå ut och röra sig. Det var inget låst hem.

Arda: Okej jag garanterar dig om han bodde hos sin familj, han hade inte kunnat göra det här som han gjorde där, jag säger bara.

FL1: Det är så här, det är väldigt lätt och liksom anklaga att…

Arda: Mm.

FL1: … det är myndigheten som har…

Arda: Det är det.

FL1: … felat eller någonting sånt va. Men det finns ett skäl till att en ungdom, ett barn eller ungdom, hamnar på ett HVB eller SiS institution…

Arda: Exakt han hamna där…

FL1: … och…

Arda: … för att kunna va övervakad och säker. Men de var värre för han.

FL1: Ja fast det vet vi ju att det är de ju inte. Det funkar ju inte så i verkligheten.

Arda: Varför…

FL1: (Ohörbart)…

Arda: … finns HVB…

FL1: … (ohörbart)…

Arda: … då? Då ni betalar allt i onödan, förstår du?

FL1: Ja men det…

Arda: Han kunde lika gärna va hemma.

FL1: Men HVB…

Arda: Och är skyddad.

FL1: … är ju mer för att barnet eller ungdomen ska utvecklas…

Arda: Men…

FL1: … i en und, under ordnade former därför att hemförhållandena oftast inte är så himla bra. Och sen behöver det inte vara så som att dem som bor i hemmet är dåliga men dem kanske jobbar väldigt mycket. Och dem är tvungna och kanske ha dubbla jobb för att kunna försörja sig och då har man inte så mycket tid med sina barn. Och det är en ganska vanlig orsak att barn och ungdomar dem är ute och rör på sig och, jag menar…

Arda: (Ohörbart)…

FL1: … jag var ju också, jag var ju också ute och lekte när jag var i den åldern…

Arda: Exakt ska man…

FL1: … och…

Arda: … låsa in dig…

FL1: … (ohörbart)…

Arda: … någonstans då? Där du kan göra mer fritt. Nej.

FL1: Nej. Ja men det…

Arda: Vad är skillnaden?

FL1: Det enda…

Arda: Hellre du låser in han i ett rum, du har rutiner så han vet.

FL2: Fast man kan ju inte låsa in folk han var ju inte dömd var något brott, alltså han var ju inte.

Arda: Ja men ni lägger övervakning på han och sånt.

FL2: Men vart var hans föräldrar någonstans?

Arda: Va?

FL2: Vad var det för anledningar att han bodde på ett hem?

Arda: Jag vet inte.

FL2: Nej. Någon måste ju liksom, han har tak över huvudet och omvårdnad. Det är klart att han måste få röra på sig.

Arda: (Ohörbart).

FL1: Ja…

Arda: Nu kolla vad som har hänt förstår du?

FL2: Men det är ju för att ni alla har möjliggjort att det ska kunna hända.

Arda: Nej.

FL1: Vi ska återgå till det vi egentligen ska prata om Arda… Har du sagt till Loco att, att Abdullahi var vän med Leyton?

Arda: Ja såna här grejer minns jag inte jag lovar dig. Vad är det Loco och sånt.

FL1: Ja.

Arda: Det är trassel av allt fattar du?

FL1: Mm.

Arda: Från min sida jag säger till dig du kommer inte kunna hämta någonting.

FL1: Nej. Ja. Nej precis. Ja vi har, vi har ju, vi har ju fått en typ av information som vi måste liksom…

Arda: Jag vet.

FL1: … fråga ut dig om. Som du förstår.

Arda: Jag vet nån…

FL1: Ja.

Arda: … skickat er hit för att veta men, jag är fel människa.

FL1: Mm, okej.

Arda: De här är inte min grej jag har försökt glömma de här jag har inte ens tänkt på det.

FL1: Mm.

Arda: Jag har inget med det att göra, jag har inte snott nåt från dom, jag skiter i dom vad…

FL1: Ja.

Arda: … resten gör.

FL1: Ja okej.

Arda: Den som blandar in sig får skylla sig själv ibland.

FL1: Mm, mm.

Arda: Är du med i leken får du tåla, dom som har åkt dit själva vet att det är dom själva.

FL1: Mm.

Arda: Jag vet när jag har vart hemma i Nyköping de räcker för mig.

FL1: Mm okej. Har du varit med och leta efter Layth för att man ska kunna få tag på honom?

Arda: Ja jag har sagt till vi var i hans hus. Jag visste inte så mycket om Leyto men… Aziz var prio ett, prioritering nummer ett, det var Aziz.

FL1: Okej.

Arda: Och han var vän med Layth. Hans syrra visste någonting dom var vänner så vi gick hem till Layth.

FL1: Mm.

Arda: Och hans syrra vet vem som (ohörbart) säkert, (ohörbart) vänner. Vi åkte dit han var inte hemma.

FL1: Nej… Okej. Mm… För det är ju den information…

Arda: Men har ni inte Leytos mobil? Det kan underlätta för er kanske.

FL1: Ja. Men det är ju inte alltid man hittar allting i den.

Arda: Jaha.

FL1: Så kan det ju vara. Mm. Men var du ute och letade efter Leyton på grund utav att han var, man anklagade honom för…

Arda: Jag hörde dom va med varandra mycket och sånt det är därför undrade. Har dom en koppling är de nåt skumt. Är dom med varandra ens nu.

FL1: Mm.

Arda: Så, det är såna här frågar en vanlig Nyköpingsbo…

FL1: Ja.

Arda: … i deras klass hade kunnat svara på.

FL1: Mm.

Arda: Är du vän med nån så. Niklas och (ohörbart) är bästisar, det vet jag.

FL1: Mm.

Arda: Det är samma sak, om ni känner dom.

FL1: Ja precis. Nej.

Arda: Ja de är.

FL1: Är det poliser här eller?

Arda: Ja.

FL1: Jaja okej.

Arda: Jaha ni är från Stockholm?

FL2: Mm.

FL1: Mm. Vi är från Stockholm båda två… Men…

Arda: Men kan ni inte kolla tågkameror och sånt vem dom åkte dit med och så?

FL1: Ja, jo men vi, vi plockar ju ut så mycket det finns men det är ju inte alltid det finns kameror överallt.

Arda: Ja men…

FL2: Vi vill ju bara ställa frågorna till dig vad din inblandning var det vi vet om dig där du förekommer, vi måste ju bara kolla med dig.

Arda: Mm.

FL1: Gjorde du några efterforskningar för att hitta Layth?

Arda: Jag minns inte tyvärr.

FL1: Nej. Sökte du på Eniro eller hitta.se eller någonting sånt för att veta, ta reda på vart han bor?

Arda: Jag tror… för vi sökte ju han, vart han bodde och sånt, då man var tvungen och söka.

FL1: Ja. Okej… För du ska ha frågat Abdullahi om han verkligen ville starta ett krig, du ville att det skulle vara lugnt och fridfullt i Nyköping.

Arda: Va?

FL1: Ja.

Arda: Att jag ville starta krig?

FL1: Nej. Du hade frågat Abdullahi, om han eller dem ville starta krig.

Arda: (Ohörbart)…

FL1: Men det är väl ett uttryck. Det är väl ett uttryck som du har använt för att liksom, vill du dra hit skit eller…

Arda: Ja det fattar jag.

FL1: … skapa bråk, skapa problem i Nyköping. Och du påpekar att du vill inte ha något krig… här i eller problem i Nyköping.

Arda: Ja det ska inte hända några problem här.

FL1: Nej. Är det någonting du minns att du ska ha skrivit? Eller frågat, ifrågasatt Abdullahi (ohörbart).

Arda: Jag tror det men jag minns inte. Jag vill inte säga nåt för jag vill ljuga jag minns inte så bra.

FL1: Nej. Okej… Mm.

Arda: Fan en onsdag morgon vakna upp så här, jag är chockad.

FL1: Ja men du vet, då kommer du vara vaken torsdag och fredag också.

Arda: Kommer jag?

FL1: Efter det här. Tror du inte de?

Arda: (Små skrattar).

FL1: (Små skrattar) Ja. Vi, så vitt vi förstår…du och dina vänner försöker hjälpa och lösa det här.

Arda: Ja.

FL1: Du ska ha sagt något liknande att… du har inga problem det är bara att, så här att dem vill hitta Leyto.

Arda: Ja då exakt.

FL1: Mm. Vet du vilka det var som ville hitta Leyto?

Arda: Nej det var vi. Vi ville hitta honom.

FL1: Du ville hitta honom. Du och Delaila…

Arda: Ja.

FL1: … och två till.

Arda: Menar du nätverk och sånt eller vadå?

FL1: Ja det är ju två, pistoler är ju på vift här.

Arda: Ja.

FL1: Ja.

Arda: Jag vet inte asså fan, dom här barnen dom vet inte vad dom blanda i sig i. Och dom är jättejobbiga asså.

FL1: Mm.

Arda: Vad jobbiga dom är asså vad håller dom på med.

FL2: Får jag ställa en, får jag bara, skulle du få någonting för att du hittade Leyton?

Arda: (Små skrattar) Nej… Inget jag ska få. Även om…

FL2: (Ohörbart)…

Arda: … jag fick en miljon…

FL2: … betalt…

Arda: … jag hade inte…

FL2: … eller…

Arda: De här är heder och respekt, jag kan inte sälja min heder för pengar. Vad är det… jag vet inte. Vad är det dom ska erbjuda, vet du det?

FL1: Mm.

Arda: Vet ni vad dom skulle erbjuda om man hittade?

FL2: Nej nej men man brukar ju, i de här konstellationerna brukar man ju få betalt för att man utför vissa tjänster.

Arda: Aldrig att jag gör såna tjänster.

FL1: Mm. Ja… Vet du om det var någon mer än du och Delaila och dina två som du inte vill namnge, som letade efter Leyto?

Arda: Det var vi och många i Nyköping.

FL1: Mm.

Arda: Ja alla.

FL1: Ja.

(*Tystnad ca 12 sekunder*)

Arda: Nu polisen har trasslat alla möbler och allt.

FL1: Det tror jag inte.

Arda: Jo.

FL1: Mm.

Arda: Tror ni de är stökigt? Säkert.

FL2: De har klippt sönder soffan och rivit ut allt vad det är.

Arda: På riktigt?

FL2: Nej.

Arda: Men Niklas brukar faktiskt asså göra det ganska stökigt. Min säng var upp och ner en gång.

FL1: Är du säker på att det var han?

Arda: Ja.

FL1: Såg du när det…

FL2: Därför det är bättre…

FL1: … var (ohörbart).

FL2: … att du säger vart telefonen är så slipper du att dem letar igenom allt.

FL1: Ja.

FL2: Dem kommer lyfta på golvet och.

Arda: Va?

FL1: Mm. Det är så här Abdullahi säger att vi något tillfälle så ska du ha skrivit då till honom att, "jag ser er". Precis som du skulle ha, hallå fattar du som att du stod utanför eller hade

någon utanför som höll koll på honom där han bodde.

Arda: Eh va hu? Att jag håller koll på vart han är?

FL1: Ja.

Arda: Nej.

FL1: Det är inget (ohörbart) svara?

Arda: Nej.

FL1: Mm.

Arda: Vad, är Abdullahi anhållen eller vad? … Vart är han nu?

FL1: Ja, vart är han någonstans?

Arda: Eller det är sekretess menar du?

FL1: Mm.

Arda: Ja jag vet inte.

FL1: Mm. Men du har inte fått, har du fått uppgiften av någon annan att hålla koll på Abdullahi runt den här tiden?

Arda: Asså om ni tror jag är en sån hära liten snorunge ska sitta och tjalla vart nån är, befinner sig. Ni har kommit helt fel.

FL1: Mm.

Arda: Oavsett asså. Ingen, jag kommer aldrig göra en tjänst åt nån.

FL1: Nej.

Arda: Jag är inte sån hära manipulerad (ohörbart)…

FL1: Nej.

Arda: … gå hålla koll på en kille, aldrig.

FL1: Nej.

Arda: Jag vet man kan lura såna här småbarn jättelätt. Men snälla jag är inte, jag är inte ett barn asså.

FL1: Nej.

Arda: Jag vet vad jag gör.

FL1: Ja. Men det är ingenting att du har skrivit till honom, Abdullahi jag ser er.

Arda: Nej nej.

FL1: Så, det är, nej.

(*Tystnad ca 13 sekunder*)

Arda: Men vart dog barnen och sånt? Det var ju i Nynäshamn eller? … Vad är Nynäshamn för nåt? Är det nära här asså?

FL2: Nej det ligger utanför Stockholm. Alltså…

FL1: Söder om Stockholm…

FL2: Söder om Stockholm.

FL1: … närmare Södertälje.

FL2: Där man tar båten över till Gotland.

FL1: Ja.

Arda: Jaha.

FL1: Dem har ju sort färjeläger där och har massa transportbåtar och, så där, bland annat.

Arda: Men det såg ut som (ohörbart) skog och sånt.

FL1: Ja men det, ja, om dem har fotot där han har hittats så.

Arda: Men hur han dom fångat dom här barnen?

FL1: Mm.

Arda: Hur?

FL1: Mm.

Arda: Jag undrar samma hur har dom fångat dom?

FL1: Mm.

Arda: Hur har dom fått barnen komma dit till dom?

FL1: Mm. Ja…

Arda: (Ohörbart)…

FL1: … vi har en ganska klar bild över hur det ska ha gått till.

Arda: Jaha.

FL1: Mm.

Arda: (Gäspar).

FL1: För vi pratade lite grann här om du tidigare, jag ställer frågan om du har fått någon indikation på att du ska ha varit, någon har anklagat dig för att ha varit inblandad i det här med pistolerna.

Arda: Jag säger bara så här, hade jag vart bara asså, lite inblandat en procent, kanske eller 0,1 procent, hur lite som helst, det kan va stor bit en liten. Jag garanterar att jag hade vart död idag. Ingen går fri det hära.

FL1: Nej.

Arda: Som sagt dom, dom har öron och ögon överallt det spelar ingen roll vem du är. Dom kommer hitta dig till slut.

FL1: Mm.

Arda: Och jag går runt som sagt, jag är hemma jag går runt i stan vanligt. Förstår du? Jag är ingen, jag har inte…

FL1: Nej.

Arda: … (ohörbart) nån, bara där vet man att den här barnen snackar inte stämmer.

FL1: Mm… mm.

Arda: Dom hade dödat mig direkt. Om dom dödar en fjortonåring eller tretton eller vad han är, dom hade dödat en sexton, sjuttonåring lätt.

FL1: Mm.

Arda: De är inget problem för dom.

FL1: Mm.

Arda: Så jag garanterar om jag hade en liten inblandning i de här eller någonting, jag hade inte levt…

FL1: Nej.

Arda: … kvar idag.

FL1: Okej.

Arda: För jag tror dom har koll på alla inblandande och så.

FL1: Okej. Mm.

Arda: Men hur fick dom ens kontakt med dom här barnen från början? Det är det jag undrar jättemycket.

FL1: Mm.

Arda: Ingen i Nyköping gör sånt här asså.

FL1: Nej.

Arda: De är de jag menar med, de är där man får nya kontakter i HVB-hem och sånt säkert, han har fått nån kontakt där eller någonting. Men jag vet inte… Jätteskumt folk från Stockholm har kontakt med folk härifrån.

FL1: Ja men du vet det där, det går ju som en löpeld va. Det är, idag med sociala medier och så här jag menar då är ju inte, avstånd är ju inte ett avstånd i sig… Det är ju…

Arda: De är ju ovanligt för och va Nyköping fattar du? Enligt mig.

FL1: Det här poppar upp överallt.

Arda: Mm.

FL1: Så att förr eller senare så blir… även Nyköping involverat, tyvärr.

Arda: Mm.

FL1: Det är ju så här att Loco han påstår ju då att, att du, Aziz, Malek… ska ha vart involverade i den här, de här försvunna pistolerna.

Arda: Ja.

FL1: Är det någonting som du är bekant med?

Arda: Att dom är inblandade i de härа?

FL1: Mm.

Arda: Ja men säker jag vet inte.

FL1: Mm. Du har inte, du har inte hört talas om det här eller? Att du ska vara involverad i det.

Arda: Jag?

FL2: Ja.

Arda: Nej, nej absolut inte.

FL1: Mm.

Arda: Nej nej jag är inte involverad i det där.

FL1: Mm. Men har du hört talas om att ryktet eller snacket har gått om att du ska ha varit involverad i… i att pistolerna ska ha försvunnit?

Arda: Jag vet inte asså.

FL1: Du har inte, nej. Okej.

Arda: Hade jag varit inblandad som sagt jag hade inte, dom hade vetat det och skadat men jag är inte svår och hitta jag, går till skolan kommer hem dom hade.

FL1: Mm.

Arda: De, de är inte bara ett nätverk dom finns i hela Europa asså.

FL1: Mm.

Arda: Enda i Dubai också dom finns.

FL1: Ja, ja där sitter dom och gömmer sig dem… dom räkorna.

Arda: Ja.

FL1: (Små skrattar).

Arda: Dom är små räkor asså.

FL1: Ja men dom är ju, det jag menar det är…

Arda: Dom är störr, dom är st, asså ärligt asså dom va jättestora. De…

FL1: Ja…

Arda: … är helt sjukt.

FL1: … men (ohörbart) dem är ju livrädda.

Arda: Ja.

FL1: Det är därför dem sitter där. Det vet ju alla, alla säger ju det, dem är ju livrädda.

Arda: Nej dom är inte rädda.

FL1: Jo (små skrattar) det är dem jag lovar dig. Dem vet vad det är dem har gjort och vad de är dem håller på med.

Arda: Mm.

FL1: Kände du någon som, eller känner till någon som bor i Jordbro?

Arda: Som sagt jag fråga innan jag vet inte vart de låg.

FL1: Nej.

Arda: Så då har jag ingen aning…

FL1: Nej okej.

Arda: … vart Jordbro är.

FL2: Du har aldrig hört talas om Jordbro nätverket?

Arda: Nej. Har dom nätverk också?

FL1: Mm.

Arda: Nätverk finns överallt men.

FL1: Ja, precis.

Arda: Jag vet inte vilka…

FL1: Nej.

Arda: … (ohörbart) nätverk är.

FL1: Nej okej. För… den dagen man får tag på Leyton.

Arda: Ja (gäspar).

FL1: Så ska du ha skrivit till Abdullahi, att Leyton är borta.

Arda: Ja, säkert att han vart försvunnen. Han är med, hemma Aziz är han inte med Aziz.

FL1: Mm.

Arda: Då dom bästa vänner båda är försvunna, finns en koppling i hjärnan som är enkel att läsa ut. Inte så svår.

FL1: Mm. Har du sett några bilder på Leyton? När han är död.

Arda: Folk gjorde fejk-konton och spred runt faktiskt.

FL1: Okej… Mm. Men har du sett några bilder på Leyton när han är död?

Arda: Det var nån TikTok konto som gjorde massa sånt faktiskt, jag tror jag såg dom.

FL1: Mm. Har du skickat en bild på Leyton när han är död?

Arda: Asså…

FL1: Till Abdullahi.

Arda: Enda gången jag har dom här bilderna på Leyto då, det är för att eh, liksom, kunna hjälpa till vart är han och sånt. Jag trodde aldrig dom skulle döda han för nåt sånt här, det låter jätteoverkligt.

FL1: Mm.

Arda: Men säkert nåt annat som är bakom de som ingen vet jag vet inte. Det låter dumt två pistoler döda en människa. Det måste finnas någonting annat.

FL1: Mm.

Arda: I min hjärna jag trodde ja han ka, om han gjorde, (ohörbart) nåt han kanske får straff typ grovmisshandel. Men döden de, jag är jättechockad jag hade ald, jag tror aldrig skulle hända.

FL1: Mm.

Arda: Dom måste ha gjort nåt annat, 100 procent de är inte bara två pistoler. Men det låter omöjligt.

FL1: Mm. Ja för du, för…

Arda: Den här bilden har, har liksom spridit sig till många i Nyköping, för många är oroliga många är rädda. Förstår du?

FL1: Mm. Kan du beskriva vad det är för någon bild som spreds. Kan du beskriva den, vad är det man ser?

Arda: Man täckte mycket, man såg inte så mycket faktiskt.

FL1: Vad är det man täckte för nåt?

Arda: Hans ansikte och så, men jag vet inte om de va, men det jag tror det var han.

FL1: Mm. Minns du hur, i vilken miljö det fotot eller bilden var tagen?

Arda: Ja de verkar stämma med nyheterna att han va strypt.

FL1: Okej.

Arda: Men de va ju ett band också.

FL1: Mm. Vad var det för något band?

Arda: Strypband var det.

FL1: Okej.

Arda: Ja.

FL1: Vad var det för färg på det?

Arda: Jag minns inte asså fan. Vet inte.

FL1: Nej. Du säger strypband.

Arda: Ja en (ohörbart) så.

FL1: Okej. Mm. Och kan du beskriva det här bandet som du minns att det såg ut?

Arda: Jag vet inte hur de såg ut men, jag minns inte.

FL1: Var det ett skosnöre eller?

Arda: Nej lite tjockare typ.

FL1: Tjockare. Mm. Mm. Har du skickat det, en, den bilden vidare till…

Arda: Jag har vart orolig…

FL1: … till…

Arda: Jag har vart…

FL1: … Abdullahi?

Arda: Int, jag vet inte just till han men den har skickats runt därför jag vart väldigt orolig vad som har hänt, just tänkte va.

FL1: Mm.

Arda: Har de gått så här jävla långt man dödat honom. Fattar du? Jag blev jättechockad… Sen vi många prata om de hära hur ska vi lösa det, från Nyköping uppe hos dom.

FL1: Mm. Minns du när i tid det här ska ha skett, du fick se de bilderna?

Arda: Lite efter faktiskt. Det var efter han dog såklart och lite så efter (ohörbart) så.

FL1: Mm.

Arda: Sen jag sa till folk sprid inte runt. Sen jag fatta själv jag borde inte sparat den, den kommer synas förr eller senare.

FL1: Mm.

Arda: Men den där gången jag spara var för att kunna visa liksom vad, vad kan händ, vad har hänt.

FL1: Mm. Mm. Vad har…

Arda: Dom som är inblandade och lever kvar, kolla vad som kan hända liksom.

FL1: Mm. Vad…

Arda: Göm er vad som helst. Jag vet inte.

FL1: Nej. Vart har du sparat den bilden någonstans?

Arda: Socialmedier TikTok den skickades runt, videos folk gjorde.

FL1: Ja. Men har du kvar den?

Arda: Nej jag tog bort den länge sen.

FL1: Okej. På vilken, vart hade du den bilden någonstans på, på vadå?

Arda: På min röda mobil.

FL1: På den röda mobilen.

Arda: Ja. Den Niklas inte vill ha.

FL1: Jaha okej (skrattar) okej ja.

Arda: Mm.

FL2: (Viskar, ohörbart).

Arda: Mm han ber mig om att ge mobil (ohörbart) så här.

FL2: Ja för han Niklas vill prata med dig sen när vi är klara så jag ska säga till han att han får komma in.

Arda: Har han fått mobilen som han vill ha? … Vad vill han prata med mig om?

FL2: Om mobilen.

Arda: Ja hämta han då.

FL2: Säg att han… Jag sa att vi skulle göra det när vi var färdiga. Är det, kan han komma eller? Mats?

FL1: Jag ska bara ha de sista frågorna här.

FL2: Mm.

Arda: Mm.

FL1: Men Abdullahi säger att du ska ha skickat bilden på Layth till honom. Kan det stämma?

Arda: Asså nu får du ju låta som att jag har fotat Layth död och skickat runt.

FL1: Nej det, de…

Arda: Jag sparade bilden ja, sen jag kände det är respektlöst.

FL1: Mm.

Arda: Ingen fick se den aldrig. Jag kollade jag blev jätteledsen på natten jag tänkte va, asså på riktigt vad har dom har grabbarna gjort. Dom har dödat ett barn asså jag blev, jag vet inte.

FL1: Mm.

Arda: Jag vet inte vad jag ska till de här…

FL1: Nej.

Arda: … de är chockat som fan asså.

FL1: Mm.

Arda: Och sen eh, ja.

FL1: Mm. Men kan det vara så att du har skickat bilden till Leyton? Han påstår det.

Arda: Om inte jag har skickat den.

FL1: Mm.

Arda: Så har många andra skickat den fattar du?

FL1: Mm.

Arda: Många har den här bilden de är inte bara jag.

FL1: Nej.

Arda: Hela Nyköping har den.

FL1: Mm. Vet du när du fick den här bilden?

Arda: Det är det jag inte minns, hade ni kommit till, hur ska jag minnas…

FL1: Mm nej jag förstår…

Arda: … när jag fick den…

FL1: … ja det är lugnt.

Arda: … de är svårt, förstår du?

FL1: Mm jag förstår. Men kan det ha varit runt tiden, runt den 25:e, 27:e juli?

Arda: När dog han kan vi börja med? När var…

FL1: Ja.

Arda: … det han dog?

FL1: Ja vi vet han försvann den 27:e.

Arda: Ja, nej när var han i skogen och sånt?

FL1: Ja det vet vi ju inte.

Arda: De är de (ohörbart).

FL2: Han försvinner den…

Arda: Jag tror…

FL2: … den 27: e.

Arda: … bilderna spred sig… jag tror innan polisen ens gjorde nån utredning av det här, eller misstankar…

FL1: Okej.

Arda: … då.

FL1: Mm.

Arda: Ja.

FL1: Så bilden kan ha spridits innan polisen har hittat Leyton?

Arda: Exakt ja så kan man säga.

FL1: Eller det var ju inte polisen som hittade honom det var ju någon annan.

Arda: Jaha, ja.

FL2: Det tar ju ganska lång tid innan han hittas ju.

FL1: Mm.

Arda: Just de, de var två människor som dog inte en.

FL2: Nej.

Arda: Allt är så synd (ohörbart).

FL1: Mm.

Arda: Vad håller dom på med (ohörbart).

FL1: Mm. Okej, minns du hur du fick den här bilden på Leyton? Minns du hur du fick den till dig?

Arda: Via TikTok då, folk gör fejk konton, folk gör allt för pengar än idag.

FL1: Jaja jag förstår.

Arda: Dom marknadsför sina konton dom får följare, de är allt (ohörbart) och fame dom vill åt liksom.

FL1: Mm. Men du tror att det är via TikTok…

Arda: Dom kan säga typ ge oss 20 000 följare så får ni bilden läckt. Direkt han får de. Och han kommer, han tjänar på de här de är inte så att han gör de gratis.

FL2: Mm.

Arda: Ni vet vad jag menar.

FL1: Mm.

Arda: Så. Vad, vill Niklas prata eller?

FL1: Ja snart.

FL2: Mm men vi ska bara, vi ska bara ställa färdigt så är vi klara sen.

Arda: Mm. Vad är det han vill prata om? Om mobilen? Jag har gett han den redan ju.

FL2: Ja men du får, du får säga det till honom för jag tror.

FL1: Han vet annat än som inte vi har riktigt koll på det är därför. Men… Abdullahi påstår att han har dig på Snap, på Snapchat, stämmer det?

Arda: Jag har många Abdullahi du vet.

FL1: Mm. Jaja okej, ja. Har du sagt till Loco att Abdullahi är vän med Leyton? Sagt eller skrivit.

Arda: Det va många namn där ursäkta. Kan du läsa om.

FL1: Mm. Har du sagt till eller meddelat Loco…

Arda: Om?

FL1: … att Abdullahi är vän med Leyton?

Arda: Jag vet inte asså… det är svårt. Det är från en till en till en, det är svårt.

FL1: Ja.

Arda: Hade de vart en människa direkt så.

FL1: Men om vi säger så här du vet om att jag och Jannica är kompisar.

Arda: Ja.

FL1: Mm. Har du talat om det för någon annan?

Arda: För hans syster, hans syster sa där Aziz brukar vara brukar Leyto också va, så vi tar ju kontakt med Leyto.

FL1: Okej.

Arda: Jag var han som sökte upp hans namn de dom sa till mig bara.

FL1: Mm. Ja frågan här nu det är om du har sagt till Leyton, eller Loco att Abdullahi är vän med Leyton.

Arda: Jag vet inte jag kan inte svara.

FL1: Nej, nej. Vet du om Abdullahi var vän med Leyton?

Arda: Ja jag har sett dom några gånger (gäspar).

FL1: Mm… Okej… Mm. Hur bra känner du Malek?

Arda: Allt jag har och säga jobbig unge sen högstadiet, det är bara det.

FL1: Mm, mm okej. Har… Abdullahi påstår att du och Malek ska ha lagt skit på honom.

Arda: På Malek?

FL1: På Abdullahi. Du, du och Malek ska ha lagt skit på Abdullahi.

Arda: Asså dom här, varför har dom här barnen blanda in mig i deras grej jag fattar inte.

FL1: Nej. Nej så kan det vara. Okej. Jag har väl inte så mycket mer än så.

FL2: Jag skickade att Niklas skulle komma nu.

FL1: Mm. Men då så…

Arda: Men kommer, kommer han använda våld mot mig?

FL2: Ja.

Arda: Jag orkar inte…

FL2: Så kommer spika upp…

Arda: … (ohörbart).

FL2: … dig här på väggen.

FL1: Förhöret avslutas klockan är 10:46.

/Förhör slut/

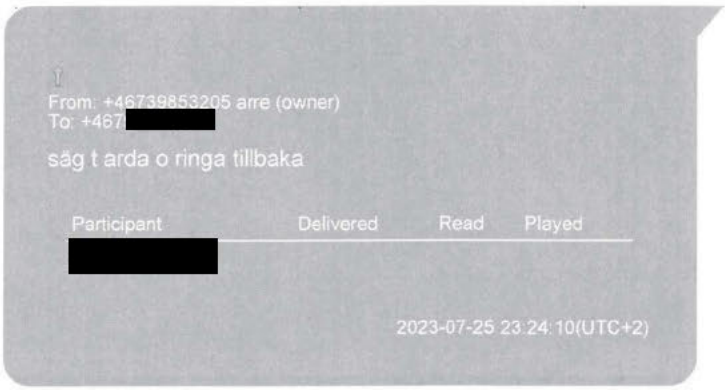

Source Extraction:
Legacy
Source Info:
00008030-001214A60E33C02E_files_partial-afu.zip/private/var/mobile/Library/CoreDuet/Knowledge/knowledgeC.db : 0x111EC2E (Size: 123920384 bytes)

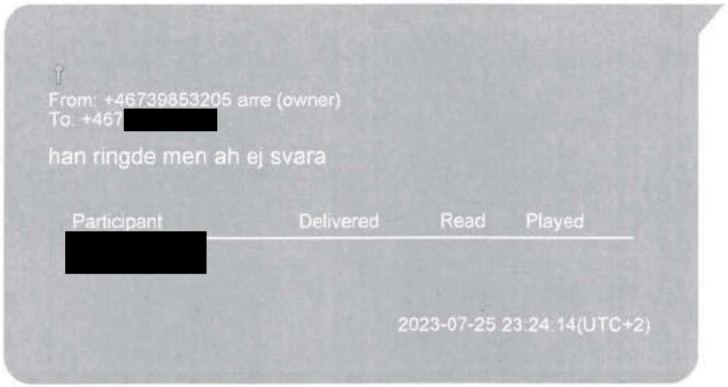

Source Extraction:
Legacy
Source Info:
00008030-001214A60E33C02E_files_partial-afu.zip/private/var/mobile/Library/CoreDuet/Knowledge/knowledgeC.db : 0x115BC2E (Size: 123920384 bytes)

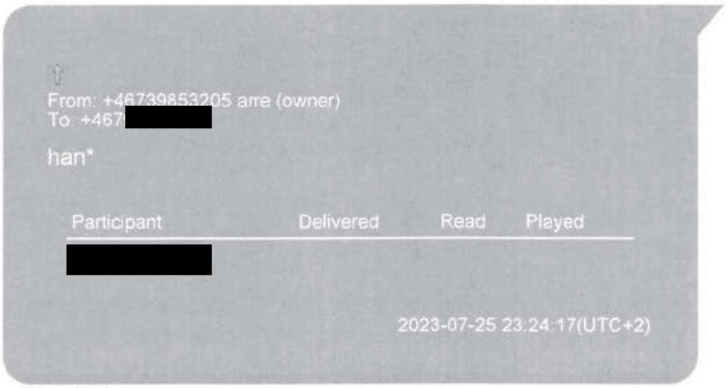

Source Extraction:
Legacy
Source Info:
00008030-001214A60E33C02E_files_partial-afu.zip/private/var/mobile/Library/CoreDuet/Knowledge/knowledgeC.db : 0x11A9C2E (Size: 123920384 bytes)

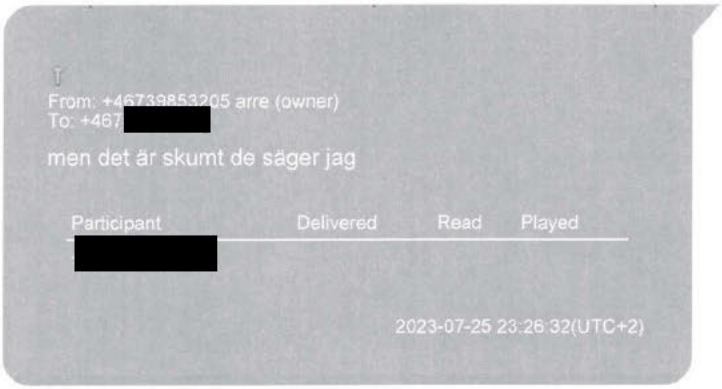

Source Extraction:
Legacy
Source Info:
00008030-001214A60E33C02E_files_partial-afu.zip/private/var/mobile/Library/CoreDuet/Knowledge/knowledgeC.db : 0x13B1C2E (Size: 123920384 bytes)

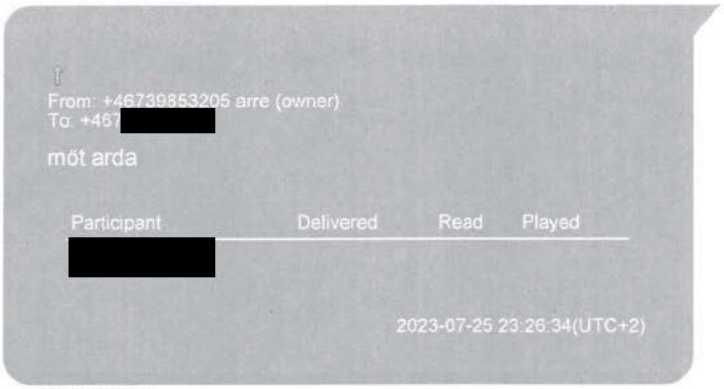

Source Extraction:
Legacy
Source Info:
00008030-001214A60E33C02E_files_partial-afu.zip/private/var/mobile/Library/CoreDuet/Knowledge/knowledgeC.db : 0x13CAC2E (Size: 123920384 bytes)

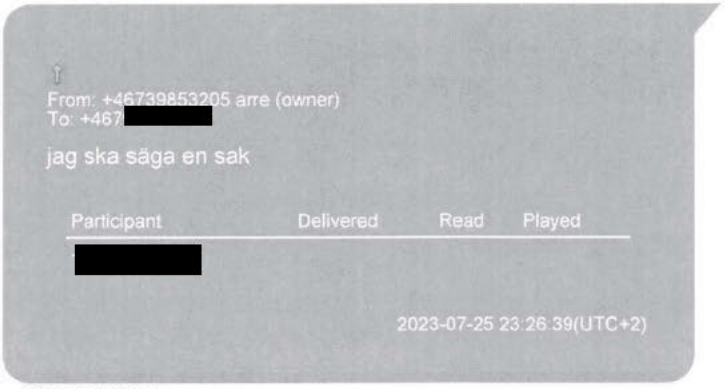

Source Extraction:
Legacy
Source Info:
00008030-001214A60E33C02E_files_partial-afu.zip/private/var/mobile/Library/CoreDuet/Knowledge/knowledgeC.db : 0x13E3C2E (Size: 123920384 bytes)

Source Extraction:
Legacy
Source Info:
00008030-001214A60E33C02E_files_partial-afu.zip/private/var/mobile/Library/CoreDuet/Knowledge/knowledgeC.db : 0x3F67C10 (Size: 123920384 bytes)

Source Extraction:
Legacy
Source Info:
00008030-001214A60E33C02E_files_partial-afu.zip/private/var/mobile/Library/CoreDuet/Knowledge/knowledgeC.db : 0x1421C10 (Size: 123920384 bytes)

Source Extraction:
Legacy
Source Info:
00008030-001214A60E33C02E_files_partial-afu.zip/private/var/mobile/Library/CoreDuet/Knowledge/knowledgeC.db : 0x484DC2E (Size: 123920384 bytes)

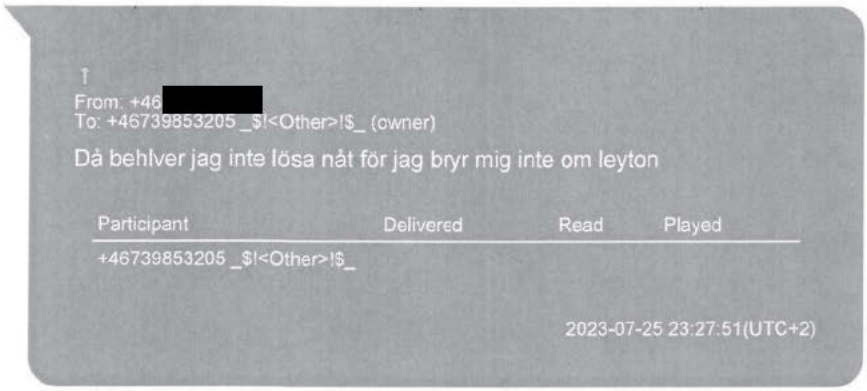

Source Extraction:
Legacy
Source Info:
00008030-001214A60E33C02E_files_partial-afu.zip/private/var/mobile/Library/CoreDuet/Knowledge/knowledgeC.db : 0x55CEC10 (Size: 123920384 bytes)

Source Extraction:
Legacy
Source Info:
00008030-001214A60E33C02E_files_partial-afu.zip/private/var/mobile/Library/CoreDuet/Knowledge/knowledgeC.db : 0x161CC10 (Size: 123920384 bytes)

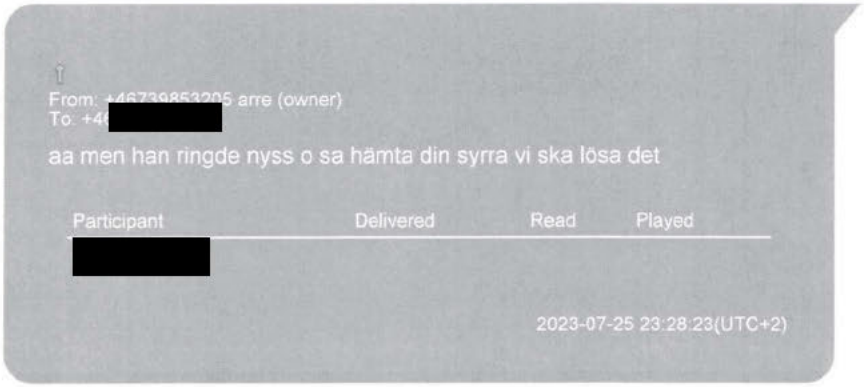

Source Extraction:
Legacy
Source Info:
00008030-001214A60E33C02E_files_partial-afu.zip/private/var/mobile/Library/CoreDuet/Knowledge/knowledgeC.db : 0x1721C2E (Size: 123920384 bytes)

Polisen

Förhör

Förhör 1

Signerat av

Signerat datum

Enhet
Region Stockholm, Grova brott 1 Rgn Sthlm

Diarienr
5000-K927299-23

Hörd person
[redacted] Ahmed Adil Mohamed

Personnummer

Den hörde är
Annan

ID Styrkt
Ja

Sätt
Personal på HVB

Ställning till misstänkt - målsägande - vittne

Tolk

Språk

Ytterligare information om anledning till förhör
Hörd med anledning av innehåll i hans mobiltelefon

Underrättad om misstanke

Underrättad om 12 § FUK

Underrättad om rätt till försvarare

Godtar försvarare/biträde som rätten förordnar

Försvarare/biträde närvarande

Försvarare/biträde önskas

Förhörsledare
Susanne Wallén

Förhörsdatum
2024-06-28

Förhör påbörjat
10:06

Förhör avslutat
11:04

Förhörsplats
Länk/Polisen Kungsholmen

Typ av förhör
RB 23:6

Förhörssätt
Videobandsförhör

Förhörsvittne
Dypbukt, Kent

Utskrivet av
Ljudbandsförhör

Berättelse

Förhörsledare Susanne Wallén
Biträdande förhörsledare Kent Dypbukt
Ljud och video i FILIP

SOC: Tanja Abbas
HVB [redacted]

Nedan sammanfattning gjord av biträdande förhörsledare.

Ahmed informeras om att anledningen till förhöret är att vi utreder ett mord, som skedde förra sommaren, på 14-åriga Layht Al-Azzawi. Mordet skedde den 27 juli och kroppen efter Layht påträffade några veckor senare. I utredningen har vi gått igenom mobiltelefontömningen av Ahmeds mobiltelefon. Han informeras under förhöret även om att vi har gjort en s.k. genomsökning på distans. Ahmed uppger att han vet vad detta innebär.

Ahmed berättar att han bott i Älta/Nacka fram till 2023 då han flyttade till Linköping. Han berättar att han fortfarande har en del kontakt med sina gamla kamrater från tiden i Älta/Nacka.

Ahmed bekräftar att mobiltelefonnummer 073[redacted] är hans mobiltelefonnummer som han använde förra sommaren.

Ahmed säger att han mestadels kommunicerar med sina kamrater via Instagram men han

känner till applikationen Signal också. Den använde han endast i samband med att han höll på att [redacted] vilket han gjorde under 2023 fram till ett par månader innan 2024. Ahmed berättar att han brukar ha användarnamnet Blackie, som han kallas för, men brukade ibland byta till Melle/Melad. I Signal tror Ahmed att han hade användarnamnet "Storneger".

Ahmed berättar att han kommer ihåg vad han gjorde den 27 juli. Han berättar att han åkte från Linköping till Stockholm. Han kom upp någon gång på kvällen. När han kom till Stockholm åkte han sedan via Gullmarsplan till Älta där hans vänner bor. Ahmed skulle bo hemma hos "Habbi" som han alltid brukar bo hos när han är på besök i Stockholm. Han heter egentligen "Habbi Abdullahi" och Ahmed tror att han bor på [redacted]

Ahmed bekräftar att Ousman Bah är en nära vän till Ahmed. Han är ett år yngre än Ahmed men de gick i samma skola. Ahmed brukade ha kontakt med Ousman ett par gånger i veckan efter att han flyttat från Älta.

Ahmed berättar att han skulle möta Ousman vid T-centralen då han kom till Stockholm den aktuella kvällen men när han pratade med Ousman så berättade Ousman att han var med en tjej. Men senare på kvällen/natten träffade han Ousman då Ousman kommit hem till Älta med taxi. Ahmed och Habbi gick ut och träffade honom en stund innan han och Habbi gick tillbaka till Habbi och sov. Ahmed berättar att de pratade lite om tjejen som Ousman träffat på kvällen men att Ahmed inte känner till några direkta detaljer om henne.

Ahmed berättar att bilderna på honom, Ousman och pengarna som finns i hans mobiltelefon är bilder de tog bara för att de hade pengar. Ahmed förklarar att det är såna bilder man tar för att "typ visa att man är kriminell och har pengar". Ahmed berättar att han fått 2000 kronor från sin mamma att köpa skor för. Han hade fått ytterligare 2500 kronor som han skulle betala till en person som hans mamma var skyldig pengar. Utöver det hade Ousman 2500-3000 kronor. Ousman hade tjänat pengar på att sälja fotbollströjor under sommaren.

Ahmed bekräftar att han sov hemma hos Ousman natten mellan den 28-29 juli. Detta med anledning av att Habbi hade besök hemma så Ahmed kunde inte sova där den natten.

Ahmed berättar att han vet att Ousman sitter häktad för ett mord. Ahmed blev väldigt förvånad när han hörde det. Han har försökt att kontakta Ousman men vet inte riktigt var han befinner sig.

Ahmed berättar att han vet att Ousman några dagar efter att de träffats bytte mobiltelefonnummer. Han gjorde det för att det var massa folk som ringde honom. Enligt Ahmed bytte Ousman bara numret men hade kvar samma mobiltelefon.

Ahmed berättar att han känner till nätverket Foxtrot. Han vet att de håller på med knark, mord, vapen och sprängningar. De är ju kända. Det händer att han har läst om dem i mobiltelefonen på Aftonbladet eller TikTok. Ahmed kan också beskriva Team Fox-loggan som bland annat hittats i hans mobiltelefon.

Ahmed tillfrågas om han minns att han haft kontakt med några användare med utländskt telefonnummer i applikationen Signal. Ahmed berättar att han tror att hans "kran", som han köpte narkotika av, kan ha haft utländsk telefonnummer i applikationen Signal. Ahmed kan dock inte minnas vad han hade för användarnamn.

Ahmed tillfrågas om han känner igen aliasen "Fontvella", "Mixtape", "Loco.return", "Mudscrub", "Onedirection", "Darkvader", "TheOriginal", "Mr.locoo" och "Mr.Dior". Ahmed känner inte igen något av aliasen och han tror inte att någon av dem är hans "kran".

Ahmed säger att någon kompis berättade om någon Foxtrot-ledare som gripits på Arlanda. Det var anledningen till att han var inne och läste om gripandet av [redacted] Johansson . Ahmed bekräftar att vet att han hetta [redacted] eftersom kompisen sa det.

Ahmed kan inte förstå varför [redacted] skulle haft hans mobiltelefonnummer på en lapp då han greps. Ahmed säger att han inte hade sitt telefonnummer i Signal utan att han hade ett annat mobiltelefonnummer kopplat till sin användare i Signal. Det var ett nummer till en kompis som han känt tidigare men som inte bor i Sverige längre. Numret användes för att verifiera användaren då Signal installerats.

Ahmed tror inte att Ousman hade applikationen Signal eller att han hade kontakt med personer i utlandet. Ahmed berättar att han dock tror att han lånat ut sin mobiltelefonnummer till Ousman vid något tillfälle. Han vet dock inte vad Ousman gjort i mobiltelefonen då han lånat den.

Ahmed bekräftar att han känner till vem Rawa Majid är. Han har läst om honom och vet att han är ledare för Foxtrot.
Han berättar att han inte aktivt gått in och sökt information om Foxtrot och personerna runt dem men när det kommer upp information så kan han ha sett bilder och läst om dem.

Ahmed kan inte minnas varför han sökt på "död 15-åring hittades i en skog" eller "nynäshamn".

Ahmed kan inte minnas några konversationer han haft i Signal angående där han skall ha erbjudits att transportera vapen eller narkotika.

Förhöret avslutat.

Polisen

Förhör

Förhör 1

Signerat av

Signerat datum

Enhet
Region Stockholm, Grova brott 1 Rgn Sthlm

Diarienr
5000-K927299-23

Hörd person
[redacted] Delila

Personnummer

Den hörde är	ID Styrkt	Sätt	Ställning till misstänkt - målsägande - vittne
Vittne	Ja	Data - motfrågor	

Tolk

Språk

Ytterligare information om anledning till förhör
Förhörd om sin kännedom, iakttagelser och sms-konversation med brodern Aziz..

Underrättad om misstanke

Underrättad om 12 § FUK

Underrättad om rätt till försvarare

Godtar försvarare/biträde som rätten förordnar

Försvarare/biträde närvarande

Försvarare/biträde önskas

Förhörsledare	Förhörsdatum	Förhör påbörjat	Förhör avslutat
Mats Sandell	2024-02-23	09:10	10:18

Förhörsplats	Typ av förhör	Förhörssätt
	RB 23:6	Ljudbandsförhör

Förhörsvittne

Utskrivet av
M.S

Berättelse

Förhörsledare Mats Sandell.
Biträdande förhörsledare Martin Holm.

Förhöret är ett sammanfattningsförhör, hållet via videolänk och inspelat på ljudfil som arkiverats i Filip.

Kursiv text är en sammanfattning av vad som framkommer av Aziz och Delilas sms-konversation och som hon blivit konfronterad eller tillfrågad om.

Förhöret inleddes med att Delila uttalade sin inställning om att hon inte ville vittna i en eventuell domstolsförhandling och hänvisade till närståenderegeln.

Delila och Aziz relation.
Den senaste tiden har de inte haft så mycket till relation för han har varit LVU-placerad. De delade bostad fram till 2020-2021 då hon flyttade hemifrån. Efter det att hon flyttade hemifrån träffades de någon gång i månaden, hon minns inte exakt. De brukade inte ringa till varandra, bara om de hade någon vardaglig fråga om var exempelvis pappa var eller om vilka som var hemma eller så.

Det var väldigt sällan de kommunicerade via sociala medier, men de skrev meddelanden till varandra. Delila tycker väl att hon förstår Aziz textspråk, men ibland kan det bli felstavat då hon eller Aziz skriver snabbt, per automatik. Delila är osäker på om hon kan avgöra huruvida det är Aziz som skriver meddelanden till henne. Man vet ju aldrig vem det är som sitter och

skriver bakom skärmen. Hon tror inte att hon är så bra på att avgöra det men hon antar väl att det är Aziz som skriver till henne.

De har kommunicerat via sms och på Facebook någon gång. De har inte varandra på Snapchat, de följer inte varandra på Instagram. Delila har även Whatsapp och TikTok. Anledningen till att Delila och Aziz inte följer varandra eller att hon avföljt Aziz tyder väl på att de tjafsat mycket och att det var hans attityd, men om de hörs av så är det via sms eller Facebook.

Vad det avser hennes och Aziz åldersskillnad så känns det bra, hon har ju även ännu yngre syskon än Aziz.

Delila känner till väldigt lite om Aziz livssituation, det enda hon känner till är att han har problem och sitter på hem. Hon vet inte vilka han brukar umgås med, hon känner kanske igen något namn men ingen speciell person hon tänker på. Hon vill inte säga några namn för hon vill inte att det finns i förhör.

Delila och Aziz sms-konversation (se PM för hela konversationen)
Delila informerades om att utredare har tillgång till en sms-konversation mellan henne och Aziz som påbörjades den 25 juli 2023 vid 20.50-tiden och hon tillfrågades om hon kunde dra sig till minnes denna.
Delila berättade att eftersom hon visste att utredare skulle förhöra henne om Aziz så kontrollerade hon sin tidigare konversation hon haft med Aziz. Den handlade om att hon fick höra en massa saker, att de försökte få tag på honom, att någon letade efter Aziz, hon visste inte om vad, men att någon hade tagit något och skyllt på Aziz. Nu i efterhand har hon förstått att det var vapen det handlade om. Hon har ingen aning om vem det var som tagit vapnen. Hon visste inte om det rörde sig om ett eller flera vapen men hon har i efterhand hört att det rörde sig om flera stycken, plural, inte bara ett.

På fråga trodde Delila att Aziz befann sig på ett hem vid detta tillfälle, för han skrev att han inte kunde prata på grund av personal.

2023-07-25, 20.49:01 Delila ringer till Aziz och då han inte svarar börjar hon intensivt skicka meddelanden till honom. När Aziz väl svarar ber Delila honom att skicka hans grej till mig.
Då var det kanske en adress, det var Leytons adress hon ville ha. Anledningen var för att hon ville prata med Leyton och fråga om vad han visste.

Hon ville höra Leytons version, för hon litar inte på Aziz fullt ut och hon ville höra alla inblandades version. Anledningen var att Aziz skrev något liknande att det var Leyton som sagt Aziz namn i sms, om hon inte minns fel.

Det var Leytons adress hon avsåg med hans grej, om hon minns rätt så var det så. Hon fick adressen och åkte dit men träffade aldrig på Leyton.

Delila visste bara att Leyton fanns men hon hade ingen bild av honom. Tydligen så har Delila stött på Leyton två veckor eller en månad innan, utan att hon visste om att det var han. Detta fick hon reda på i efterhand. Det var vid Rosenkällaskolan, som hon idag tror heter Rosenkullaskolan eller liknande. Delila gick ut för att spela basket med sin lilla kusin vid skolan. När de kom dit var en granne, Abdullahi där, han är också inblandad i detta. Abdullahi och hans småsyskon, Leyton och Aziz var där och snackade. Då Delila kom dit gick de andra runt skolan i stället. Delila vet ju att Aziz och Abdullahi hängt med varandra eftersom de är grannar, sedan var det inget mer med det. En vecka eller två eller en månad

senare fick hon reda på att det var Leyton och allt det som hade hänt, Delila syftade på mordet.

Delila skriver "Jag får höra en massa saker" 2023-07-25 kl. 21:23:32
Hon kommer inte ihåg exakt hur och av vem hon fått höra en massa saker. Hon kommer inte ihåg exakt hur det gick till men tror det var både via telefon och ett möte. Det finns en person som hon inte vill namnge.

På fråga om att hon åkte hem till Leyton berättade Delila hon att hon åkte dit men att hon inte kom in i porten. Leyton bodde på familjehem och kvinnan han bodde hos var i fönstret och Delila bad kvinnan ge henne Leytons nummer och kvinnan kastade ut ett papper med mobilnumret på men detta var givetvis fel nummer. Delila fick sedan prata med Leytons familjehemspappa via telefon, det var ett hetsigt samtal, adrenalin, de kunde inte kommunicera så bra. Familjehemspappan var arg för att de kom dit och ville prata med Leyton och Delila blev arg för att hon bara ville prata med Leyton. Hon förstår förvisso att fosterpappan blev arg. Delila var dit i sällskap av några som hon kommer inte nämna några namn på dem.

2023-07-25 kl. 21:24:34 skriver Delila "Svara snabbt" och Aziz svarar "lakk men får ej", "denna tid".
Delila vet inte om Aziz var i sällskap av någon vid konversationen med henne. De kanske hade regler där han var, hade han varit hemma så hade han ju svarat tänkte hon.

Vid besöket hem till Leyton så tror Delila att de kanske var 3–4 stycken. På fråga svarade Delila att Abdullahi inte var med. Hon minns inte om hon var i sällskap av någon just då hon skrev till Aziz. Delila minns inte hur mycket klockan var då de var hem till Leyton.

Delila borde ju ha varit hem till Leyton efter det att Aziz berättat var han bodde dvs att Delila var hem till Leyton dagen efter att hon fått adressen, för hon minns att det var ljust ute.

Aziz skrev "snackar med personal" (21.34:09)
Delila tolkade det som att det var hans personal Aziz syftade på, hon pratade inte med någon av personalen, hon minns att Aziz var någonstans i Dalarna.

Delila skrev "Ta bort den som adda dig på snap" (23.21:49)
Det var väl Signal trodde Delila, det var någon kille, hans vän eller så från Stockholm och sedan skrev Aziz att det inte var hans vän, för det var det ju inte.

Delila skrev "Och du o leyton får inte prata med varandra" (2023-07-25, 23.21:58)
Anledningen till att Delila skrev så var ju för att Aziz sagt till henne att det var Leyton som gjort grejer, inte han. Leyton ska ha sagt Aziz namn och då skrev hon att han inte skulle prata med honom och inte ha honom som vän.

I detta skede kände Delila till väldigt lite om situationen, hon tror eller visste ingenting, utan det var bara spekulationer av vad hon hört från Aziz. Hon hade bara Aziz historia att gå på.

*2023-07-25 kl. 23:24:10 skriver Aziz skrev "säg t arda o ringa tillbaka" "han ringde men ah ej svara" "*han"*
Delila tror väl att Arda är Aziz vän eller bekant, hon vet inte vem Arda är på så sätt heller. Hon tror att hon har träffat Arda någon gång, hon känner inte till något om honom mer än att Aziz kan ha hängt med honom och att hennes pappa har nämnt hans namn. Delila tror inte att hon skulle ha känt igen Arda om hon träffade på honom, han bor väl antagligen i Nyköping och att han kan vara i Aziz ålder.

Hon vet vem det var som ringde till henne och sa att man letade efter Aziz men kommer inte nämna något namn. Just där och då fick hon reda på det av en person. Då hon senare var i Tunisien var det flera som skrev till henne om detta. Detta kan ha varit i början av augusti 2023, hon minns inte om de åkte dit den 8 augusti eller om det var den 8:e som de åkte hem. Det var i vart fall efter den 25 juli. Hon fick ingen klarhet i vem det var som letade efter Aziz.

2023-07-25 kl. 23:26:34 skriver Aziz "möt arda" "jag ska säga en sak"
Hon vet inte varför han skrev så. Delila vet inte varför Aziz ville att hon skulle träffa Arda. Det betyder väl att han och Arda pratade med varandra, varför ville han annars att hon skulle träffa och prata med honom då.

Delila svarade "Nej gick hem nu" "vad vill du säga till han"
Delila vet inte var hon befann sig just då, eller så gick hon hem, så hon var väl hemma då hon skrev det. Innan dess så vet hon inte var hon befann sig, ute kanske

Delila vet inte om hon var i sällskap av Arda just då, han var ju ingen som hon hälsat eller presenterat sig för. Inte vad hon vet. Hon vet inte om Arda var en av dem som var med henne hem till Leyton då hon sökte honom. Hon vet namnen på två av dem hon var i sällskap med hem till Leyton men inte den tredje. Delila vill inte nämna namnen på de två andra.

2023-07-25 kl. 23:27:15 skriver Aziz "du ska träffa grabben som ska lösa allt"
Delila fick ingen klarhet i vem det var hon skulle träffa. Hon träffade aldrig grabben för hon är ju inte så dum att hon går och träffar någon som ska kunna lösa något.

Kl. 23:27:42 skriver Aziz "men du mste träffa dom" "så de inte händer ngt" "t mig"
Delilas tanke var att det kanske var de som mördade. Hon träffade aldrig någon, hon var ju hemma och gick aldrig ut, hon gick ju ut först dagen efter.

Delila skrev "Då behlver jag inte lösa nåt för jag bryr mig inte om leyton".
Delila hade aldrig någon kontakt med Leyton och träffade honom inte heller.
Syftet med att hon skrev så var väl att eftersom Aziz inte var inblandad i något, så behövde ju hon inte lägga sig i.

Delila skrev sedan "Inget kommer ju hända dig för de vill åt leyton" (kl. 23.28:07).
Det var de där grabbarna hon syftade på, men hon vet inte vilka de är.

Aziz svarade "aa men han ringde nyss och sa hämta din syrra vi ska lösa det" (23.28:23).
Vem var det då frågade Delila. Hon fick svaret att det kanske var Arda men att det var en spekulation.

Delila skrev "Vi har redan löst det jag pratade med marwan han sa aziz e inte med jag har inte sagt hans namn utan d är leyton sa han" (kl. 23.28:58).
Idag kan hon inte förklara eller uttyda vad meddelandet innebar, men att man inte letade efter Aziz utan efter Leyton. Delila vet inte vem Marwan är, hon vet inte när eller hur hon kommunicerat med Marwan, kanske via telefon. Delila vet inte hur Marwan dök upp i konversationen. Hon har ingen aning om hur hon kommunicerat med Marwan det var kanske via telefon. Hon har bara hört det namnet men aldrig sett honom. Hon skrev väl så till Aziz, men hon vet inte om hon överhört uppgiften om Marwan. Detta kan ha skett via telefon. Hon har inte pratat med Marwan i telefon och hon känner honom inte, vet inte vem han är eller var han bor.

Delila skrev du är ju inte med.

Det är det där med vapen, om att han skulle ha sålt vapen, hon antar ju att det är det som det handlar om men hon vet ju inte till 100 procent. Hon lade inte på minnet om det var fler iblandade, man sa Leyton och någon annans namn men hon minns inte det namnet.

Aziz skrev "sa leyton mitt namn??" (23.29:15) och Delila svarade "Nej" (23.29:22)
Delila viste inte att Leyton sagt Aziz namn, det där låter ju fel, för hon vet ju inte om Leyton sagt Aziz namn eller inte, det var bara något hon hade hört. Hon har ju inte pratat med Leyton. Hon förstår på texten att det kan tolkas som om hon träffat Leyton men det har hon inte gjort.

Aziz skrev "aha man vill åt leyton sa man? och Delila skrev "Ja" (23:29:39).
Delila har ingen uppfattning av varför Aziz verkade osäker.

Delila skrev "Så lova mig en sak bara att säga till mig om det är ngt" (2023-07-25, 23.31:23).
Påståendet och frågan om huruvida Delila haft inflytande, tagit lite kommando över och påverkat situationen ifrågasätter Delila. Hon undrar om hon har ska ha varit överbeskyddande eller att hon är orolig eller hon förstår inte riktigt.

På fråga om hon trodde att det var något hon skulle kunna hjälpa Aziz med svarade Delila att hjälpa till på ett sätt, att få information, om det var något som hände i hans liv kanske.

Aziz skrev "edu säker det löst", "vem har sagt det är löst" (2023-07-26, 00.36:09) och Delila svarade "De sa att du inte är med Vrf har du hört något annat eller" (2023-07-26, 10.17:49).
På fråga om hon tvekat till att Aziz talat sanning så svarade hon att det gör hon alltid, han är ju ett barn, hon vet ju att han ljugit för henne förut.

Aziz skrev "kan du få tag på baba", "säg till han o svara mig" (2023-07-27, 21.55:31.
Delila har ingen aning om varför Aziz ville prata med deras pappa. Men det är ju normalt att man frågar, det kan ju ha handlat om vad som helst, maten eller bussen, hon vet inte.

Aziz skrev "vem är den här marwan" (2023-07-29, 11.22:36).
Delila bekräftade att Aziz uppenbarligen inte vet vem Marwan är.

Aziz skrev "kan du säga till marwan och skydda mig från dom" (2023-07-29, 14.02:23).
Delila sa att utredare får fråga Aziz om varför han tror att Marwan ska kunna skydda honom.

Delila svarade "Skydda dig från vem" (2023-07-29 kl. 18:13:40), "?" (23:03:40) och Aziz skrev "dom från Bro" (23:03:54)
Delila fick aldrig någon klarhet i vilka "dom från Bro" var. Men hon tror väl att hon tänkte att det är Bro-nätverket eller något liknande för hon har väl hört något sådant, det kanske är någon ungdom från Bro.

Aziz skrev att han haft kontakt med dem via Snapchat och Signal och att han blev rädd p.g.a. att de skickat bilder på granater. Aziz frågade om Marwan ska ha sagt till dem att inte röra Aziz.
Delila har inte fått någon bekräftelse om detta från Marwan. Delilas spontana reaktion var att det kanske var allvarligare än vad hon trodde, eller att Aziz bara ville krydda till det, hon vet inte vad hon tänkte. Delila fick veta att Signal är en app man använder för att prata med varandra.

Delila skrev "De ljuger" (2023-07-29, 23.05:52)

I vilket sammanhang var detta frågade Delila, det kan ha varit så att hon skrev så för att vara lugnande gentemot Aziz.

Delila fick aldrig någon klarhet i varför det var angeläget för Aziz att just hon skulle snacka med Marwan, men kanske det var på grund av Aziz rädsla.

Delila skrev "Lyssna Marwan är inte din vän okej (2023-07-29 kl. 23:07:42).
När Delila skrev till Aziz att Marwan inte är hans vän så syftade hon väl på att ingen var hans vänner och att han inte skulle lita på någon, att han skulle lita på sin familj.

När Delila uppmanade Aziz att ta bort personerna från Snapchat och Signal så visste hon inte vilka personerna var.

Aziz skrev ju att det var någon kille eller vän från Stockholm och då skrev hon att han skulle ta bort honom och att denne skulle kontakta eller adda henne i stället, det var ju bättre att personen tog kontakt med henne i stället för Aziz.

När Delila bad Aziz att få Sheytans kontaktuppgifter så fick hon aldrig dessa.

Det var heller ingen av Sheytan eller någon i nätverket som hörde av sig till henne. Vad hon vet eller kan minnas så fick hon inga konstiga samtal efter detta.

Delila har inte pratat med någon annan och på så sätt fått reda på vem Sheytan är. Hon har ej heller fått reda på vem han är via skvaller, överhörda samtal eller chattar.

Delila skickade en bild till Aziz, 2023-07-29, 23.12:09)
Delila minns inte att hon skickat någon bild till Aziz och undrade vad det var för bild.
Delila har tagit reda på vilka Foxtrot är så hon vet ju vilka de är men inget mer än så. Hon kommer inte ihåg att hon skickat någon bild till Aziz.

Delila har förevisats sms-transaktionen med den tomma filen (2023-07-29, 23.12:09)
Delila påpekade att hon inte skrivit något efter bilden. Hon vet inte vad hon skickat för bild. Det enda bilden hon vet att hon skickat är den på den andra killen som dött, Momo. Men hon vet inte om hon skickat den till sin kusin eller Aziz och frågade om de kände eller visste vem han var för han var ju ute på Missing Peoples sida. Sedan kom det ju ut att han var hittad och att han var från Nyköping, hon screenade en bild, det är den enda bilden hon vet att hon skickat men inte om det är just detta.

Det hon vet om Leyton är att han blivit mördad.

Först tror hon att man skrev om Momo. Nej man skrev om att det var är en 15-åring och då misstänkte hon att det var Leyton först men hon kommer inte ihåg när, att det var Leyton. Det bekräftades av nyheterna eller polisen och då visste hon om att han var död. Nej, det gick ett rykte om att man skickat en bild på att han var död men då viste hon ju inte det. Hon tror att hon var i Tunisien då hon fick höra att det cirkulerade en bild på Leyton men hon minns inte datum eller exakt när det var.

Hon fick reda på det genom nyheterna, att han blivit torterad och mördad, då fick hon det bekräftat. Men när han var borta var det ju via Missing People eller nyheterna. Det gick ju rykten, spekulationer om bilder, men hon vet inte exakt om när hon viste.

Hon vet inte riktigt var ryktena kom ifrån, människor pratar, man överhör, folk säger till en, berättar.

Hon minns inte exakt när hon trodde att det var Leyton, inte mer än att hon trodde att det var han. Hon vet inte varför hon misstänkte att det var Leyton, det kanske var åldern, eller så misstänkte hon inget just då utan att detta kommit i efterhand. Hon minns inte om det var innan, det där med Momo, hon kommer inte ihåg när det där om Momo kom ut, det är lite rörigt för de kom ju samtidigt, det var ju i samma tidsperiod. Hade hon fått frågan för ett par månader sedan hade hon kanske kommit ihåg detta mer exakt.

Då Delila ställt frågor om Momo så fick hon reda på att han bodde i Nyköping, i Missing People stod det Nyköping, därför drog hon spekulationen kanske om att Momo var inblandad i detta. Det hände under samma tidsperiod, de var unga, alla var i samma ålder och från Nyköping. Då kan hon ha frågat Aziz eller sin kusin, eller frågat någon i Nyköping om de kände Momo. Hon har aldrig sett Momo och visste inte att han var från Nyköping förrän man kom ut med det. Det var en bekant till henne som jobbade på en fritidsgård och då brukade Momo hänga där, på det viset visste man vem Momo var. Det var säkerligen andra i Nyköping som också kände Momo men Delila viste inte vem Momo var. Aziz har inte nämnt Momos namn till henne, men å andra sidan har Delila inte så bra insyn i vilka Aziz umgåtts med.

Avseende misstanken mot Aziz så tänker hon att den är hemsk, men om han har gjort det ska han ju få sitt straff.

Förhöret avslutat.

Polisen

Förhör

Förhör 1

Signerat av

Signerat datum

Enhet
Region Stockholm, Grova brott 1 Rgn Sthlm

Diarienr
5000-K927299-23

Hörd person
[redacted] Hassan

Personnummer

Den hörde är
Annan

ID Styrkt
Ja

Sätt
Data/motfrågor

Ställning till misstänkt - målsägande - vittne

Tolk

Språk

Ytterligare information om anledning till förhör
Förhörd i egenskap av pappa till Hussein.

Underrättad om misstanke

Underrättad om 12 § FUK

Underrättad om rätt till försvarare

Godtar försvarare/biträde som rätten förordnar

Försvarare/biträde närvarande

Försvarare/biträde önskas

Förhörsledare
Mats Sandell

Förhörsdatum
2024-03-13

Förhör påbörjat
08:33

Förhör avslutat
09:33

Förhörsplats

Typ av förhör
RB 23:6

Förhörssätt
Telefonförhör

Förhörsvittne

Utskrivet av
M.S

Berättelse

Förhörsledarens frågor och påståenden är markerat med kursiv text.

Hassan informerades om att förhöret gällde hans son Hussein och dennes förehavanden den 27 juli 2023.

Vad minns du kring den dagen?
Hassan berättade att han helt glömt bort detta men Anila påminde honom om det under gårdagen. Det de diskuterade var att Anila försökt ringa Hussein och sedan att de skulle hämta upp Hussein.

Sedan tror Hassan att han såg via GPS att han skulle åka mot Jakobsberg.

Hassan har kontrollerat sin sms-konversation med Husein från den kvällen och dessa har han kvar men det är endast ett fåtal. Det som inte finns i sms har han väl sagt till Hussein i telefonsamtal.

Vad sa Hussein då du fick telefonkontakt med honom?
Hassan skrev sms jag kommer och hämtar dig och stanna där du befinner dig. Hassan såg på sin spårning av Hussein att denne vid ett tillfälle var vid Jakobsberg.

Hade du flera telefonsamtal under din resa?
Nej men det är oklart, Hussein svarade inte vid alla tillfällen då Hassan ringde till honom. Vid ett av samtalen märkte Hassan, av bakgrundsljuden, att Hussein befann sig på pendel- eller

tunnelbanetågen.

När du fick telefonkontakt med Hussein, hörde du då om Hussein var i sällskap av andra eller om det bara befann sig andra i bakgrunden?
Nej, han hörde bara tågdörrar stängas och att man ropade ut något liknande T-centralen nästa. Då tänkte Hassan att Hussein var på väg hem och han bad Hussein stanna i Årstaberg så att han kunde hämta honom där. Hussein hade bara sagt nej pappa, jag vill inte stanna, jag vill åka hem själv. Hassan hade sagt till Hussein klart och tydligt att han skulle stanna där han befann sig.

Vid samtal med Anila så bestämde han sig för att vända tillbaka hemåt. Hassan tror att han då befann sig på E18, någonstans vid Husby.

Hussein stängde ned kontakten mot Hassan. Hassan åkte mot T-centralen och sedan vidare mot Farsta strand för att se om Hussein kom ut från pendeltågsstationen. Det var då Hassan kom till Farsta pendeltågstation som Anila ringde till honom och sa att Hussein redan var hemma.

Du ska ha skickat sms till Hussein, kl.21.38 den kvällen där du skrev Hussein Bachoo! Jag är på väg till dig. Kan du skicka adressen. Tack.

Fick du något svar från Hussein på detta meddelande eller ringde han upp dig?
Nej, för Hussein hade glömt bort att de kunde se honom på spårningen. Men Hussein stängde ju ned sin spårning vid olika tillfällen så att de inte kunde se var han befann sig. Hassan tog en skärmbild på adressen via spårnings-appen och just då befann sig Hussein vid Jakobsbergs station. Hassan har inte kvar skärmbilden.

Minns du om och i så fall när du begav dig för att möta upp Hussein?
Han minns inte exakt om när han begav sig hemifrån.

Din fru Anila ska senare ha skickat sms till Hussein, kl.21.56 där hon skrev Papp är på väg till Kallhäll.
Det var kanske efter detta som Hussein ringde till Hassan.

Hur var Hussein då du träffade honom hemma i bostaden?
När Hassan kom hem till bostaden var Hussein på sitt rum. Hassan hade ingen kontakt med honom eftersom Hussein tidigare anmält Hassan. Hassan lät därför Anila prata med Hussein. Hassan pratade aldrig med Hussein då han kom hem till bostaden utan det var Anila som gjorde detta.

Har du fått berättat av Anila om vad Hussein sagt eller hur han betedde sig när han kom hem?
Nej, bara om att han varit i Kallhäll men Hassan minns inte så mycket av vad Anila berättade.

Minns du när du och Hussein började prata med varandra efter detta?
Troligen var det morgonen därefter och då har de bara hälsat på varandra som vanligt. Hassan tror att han började jobba tidigt dagen efter.

Du känner ju din son, var hans sinnesstämning annorlunda mot vad den brukar vara?
Efter den kvällen uppträdde han väl normalt. Däremot har det varit helt andra kvällar som de sett på Husseins ögon att det kan ha skett något eller att han kanske testat droger. Om Hussein exempelvis varit i Brandbergen har Hassan kollat Husseins fickor om han haft snus eller

cigaretter där.

Har Hussein gett någon form av tecken eller medgivanden efter detta om var han var den kvällen i Kallhäll?
Nej, ingenting och inga tecken på det heller?

Har Hussein yppat något om vad han gjorde den kvällen?
Nej, ingenting. Inte mer än att han hängt med kompisar.

Har han nämnt några namn på dem han umgicks med i Kallhäll?
Nej, ingenting.

Har du något mer att berätta avseende kvällen den 27 juli 2023?
Hassan berättade att han jobbade den kvällen. Efter det att Hussein pratat med polisen har Hassan bett honom att berätta sanningen och det är av ren kärlek som han sagt detta till honom.

Förhöret är uppläst utan anmärkning.

Polisen

Förhör

Förhör 1

Signerat av

Signerat datum

Enhet
Region Stockholm, Grova brott 1 Rgn Sthlm

Diarienr
5000-K927299-23

Hörd person
[redacted] Abdoulie

Personnummer

Den hörde är	ID Styrkt	Sätt	Ställning till misstänkt - målsägande - vittne
Vittne	Ja	Passbild RES	Pappa/vårdnadshavare Ousman Bah

Tolk

Språk

Ytterligare information om anledning till förhör
Sonen Ousman Bahs förehavanden under sommaren 2023

Underrättad om misstanke

Underrättad om 12 § FUK

Underrättad om rätt till försvarare

Godtar försvarare/biträde som rätten förordnar

Försvarare/biträde närvarande

Försvarare/biträde önskas

Förhörsledare	Förhörsdatum	Förhör påbörjat	Förhör avslutat
Caroline Asplund	2024-03-18	10:16	10:40

Förhörsplats	Typ av förhör	Förhörssätt
Förhörscentrum polishuset Kungsholmen	RB 23:6	Ljudbandsförhör

Förhörsvittne

Utskrivet av
CA

Berättelse

I samband med att Abdoulie [redacted] kallades till förhör så informerades han om att han som närstående inte har vittnesplikt i domstol. Detta informerades han även om innan själva förhöret.

Förhöret spelas in med ljud och inspelningen finns arkiverat i FILIP.
Nedan är en utförlig sammanfattning utifrån ljudinspelningen.
Förhörsledare (FL) Caroline Asplund.

BAKGRUND

Abdoulie är Ousmans pappa. Han är ensam vårdnadshavare och Ousman bor bara hos honom. De bor i Älta.

I april 2023 var Abdoulie och Ousman på förhör hos polisen, det var första gången. Det var på grund av att Ousman hade rökt på.

Efter det fick Ousman ett antal regler. Han fick till exempel inte lämna Älta utan att meddela Abdoulie, på vardagarna skulle han vara hemma senast kl 20. Det finns en sporthall i Älta, där Ousman och kompisar spelat fotboll på helgerna, då skulle Ousman vara hemma senast kl 23. FL frågade om Ousman skötte dessa tider. Abdoulie förklarar att det gjorde han, ibland kunde han messa och fråga om han fick vara ute 15-20 minuter till, om de tittade på fotboll eller var på fritidsgården till exempel. Och då fick han det, men då gällde det att han kom hem vid senast 20.30 på vardagar.

Abdoulie berättar att insatsen från Socialtjänsten var på väg att avslutas, just för att Ousman skötte sig. Därför är Abdoulie också så chockad över det som nu hänt.

FL frågar hur länge han haft kontakt med socialtjänsten gällande Ousman. Abdoulie berättar att innan april var det bara på grund av vårdnadsfrågan och hans mamma, det var i april som det blev annat från socialtjänsten på grund av att Ousman hade rökt på,

Efter april har inte Ousman rökt, han har lämnat prover på Mini-Maria kontinuerligt.

Ousman har också nyligen genomgått en ADHD-utredning som visat att han inte har ADHD.

SOMMAREN 2023

Brottsmisstankarna nu berör datumet den 27 juli, som Abdoulie tidigare fått information om.

Abdoulie berättar att de reste bort under sommaren. Abdoulie skulle resa till Afrika, Ousman ville inte åka med dit, de var där även sommaren innan, Ousman ville stanna i Sverige. Det var inte aktuellt att Ousman skulle vara ensam hemma i Sverige, så Abdoulie ordnade så att Ousman skulle vara hos några släktingar som bor i Frankrike, Paris.

Abdoulie köpte flygbiljett till Ousman. De åkte tillsammans från Sverige den 10 juni, Abdoulie, Ousman och Ousmans lillasyster. De åkte till Paris tillsammans, sen åkte Abdoulie och dottern vidare till Afrika och Ousman stannade hos släktingarna i Paris.

Abdoulie och dottern kom tillbaka till Sverige den 16 juli. Ousman kom hem den 17 juli. Abdoulie säger att Ousman ville åka hem tidigare, men Abdoulie ville inte att Ousman skulle komma hem innan han själv hade kommit tillbaka till Sverige.

FL frågar om Abdoulie minns hur Ousmans dagar ser ut när Ousman kommer hem från Frankrike. Abdoulie hade börjat jobba, men reglerna med tiderna gällde fortfarande för Ousman, kl 20 på vardagar. Därför är Abdoulie så chockad nu, han har kollat upp att den 27 juli var en torsdag. Han kan inte förstå hur det Ousman nu är misstänkt för kunnat hända, eftersom han haft extra koll och varit noggrann med tiderna.

När Abdoulie kollat i sin telefon gällande sms med Ousman, eftersom han ofta brukar sms:a Ousman, om var han är och liknande, så hittade han inte sms från juli, utan bara från och med augusti.

Abdoulie är den som står som abonnent på Ousmans nummer, och han berättar att det är han som köpte Ousmans telefon. FL säger att vi kan se att Ousman verkar ha bytt telefon under sommaren, och Abdoulie berättar att det stämmer.

Abdoulie berättar att Ousman tappat sin telefon, Abdoulie hade inte hunnit betala av den klart. FL ber Abdoulie berätta hur det gick till, när Ousman tappade sin telefon. Det var en iPhone 11 mini.

Abdoulie minns inte när det var, men det var under sommaren. Ousman kom hem och berättade att han och kompisar hade varit och spelat fotboll, och i samband med det tappat den. Abdoulie sa att han inte skulle köpa någon ny telefon till Ousman. Ousman fick låna en gammal telefon från en kompis, och Abdoulie fixade ett nytt SIM-kort, nytt abonnemang med ett nytt telefonnummer.

FL frågar om Ousman sa var han hade tappat sin telefon. Abdoulie vet inte, Ousman kom hem och berättade att han hade varit med sin kompis när han tappade den. Abdoulie hade frågat hur det var möjligt när han har sin telefon hela tiden. Ousman sa att de hade sprungit vid vattnet i Älta, och att han då hade tappat den. Abdoulie säger att Ousman inte brukar ljuga, och han vet att Abdoulie är stenhård med telefonen och betalar den varje månad, och han hade haft telefonen länge. Abdoulie litade på att det Ousman sa var sant. Efter detta så fixade Abdoulie ett nytt abonnemang till Ousman.

FL frågar hur Ousman tar sig runt när han ska någonstans. Skolan ligger på promenadavstånd från hemmet. Om Ousman ska någonstans så frågar han Abdoulie. Abdoulie säger nej om det inte är något Ousman måste göra, som till exempel åka till stan för att klippa sig. Då fixar Abdoulie en enkel-biljett, Abdoulie vill inte heller att någon annan ska betala för Ousman. Så om Ousman ska någonstans så är Abdoulie involverad i det. I så fall swishar han Ousman. Generellt med ekonomi så har Ousman inte månadspeng längre eftersom han då gjorde av med allt på en gång. Så nu får han lite då och då istället, ibland Swish och ibland kontanter. Det är Abdoulie som styr vad för pengar Ousman har.

FL vad Ousman brukar göra på fritiden. Förut spelade Ousman fotboll i ett lag, men i och med covid så slutade alla kompisar att spela i laget, och även Ousman. Men de brukar ändå spela fotboll spontat i sporthallen i Älta. Abdoulie har koll på hans närmaste vänner, alltså att han vet vilka dom är, de har även varit hemma hos honom. Det är killar som går i samma skola som Ousman. En av dom har ringt Abdoulie nu efter att Ousman blev gripen för att kolla hur det är med honom.

FL frågar om Ousman har vänner eller brukar hänga någon annanstans än i Älta, eller när han är i stan för att klippa sig, norr om stan eller söder om stan?
Abdoulie säger att för länge sen så hände det att Ousman kunde åka till Jakobsberg. Det var innan förhöret med polisen i april 2023, att han hade varit i Jakobsberg och rökt. Ousmans mamma har en bekant som har en son som bodde där och som Ousman var kompis med. Efter den händelsen i april så förbjöd Abdoulie honom att åka till Jakobsberg. Vad Abdoulie vet så har Ousman inte varit i Jakobsberg efter den händelsen, men han kan inte veta med säkerhet, men det är i alla fall vad han tror.

FL frågar om hur Ousman har mått under sommaren och hösten, vad FL förstått så har Ousman till exempel börjat sköta skolan bättre.
Det är det som gör Abdoulie så chockad. Både han och hans kontaktperson via socialtjänsten, som Ousman pratar med och träffar varje vecka, är chockade, de har pratat mycket nu efter att Ousman blev gripen, och ingen av dom kan få ihop det med vad Ousman nu är misstänkt för. Att om han nu skulle vara involverad i något sånt, hur de kan ha missat det. Att om man skulle vara inblandad i något hemskt så skulle man må dåligt, men det är inget Abdoulie eller kontaktpersonen märkt. Ousman sköter sig i skolan och hemma, och kommer i tid. Abdoulie och Ousman pratar jättemycket, han berättar allt för honom, och han har inte sagt någonting, ingenting. Varje gång Ousman kommer hem på kvällen så luktar Abdoulie på Ousmans mun och kollar igenom hans fickor, och han har inte sett något.

FL frågar om Abdoulie nu i efterhand kan komma att tänka på något, om Ousman till exempel kommit hem med nya dyra kläder. Abdoulie säger nej, den gången han hade nya kläder vet Abdoulie var det kommer ifrån, det var från när Ousman och hans kompisar har sålt fotbollskläder. Ousman berättade om detta, att han ville göra det. Abdoulie sa först nej, för han ville inte att det skulle bli bråk om pengar eller tjafs. Men Abdoulie pratade med en av kompisarna också, och de lovade att det inte skulle bli så. Det var de pengarna som polisen hittade hemma hos Ousman (*kontanter i beslag annat ärende, förhörsledarens anteckning).*

Annars står Abdoulie för klädköp, den enda gången Ousman köpt kläder för egna pengar var efter försäljningen av fotbollskläderna.

FL frågar om det är något annat som Abdoulie nu i efterhand tänker att han reagerat på gällande Ousman. Abdoulie har tänkt jättemycket sen förra veckan, och även pratat med Ousmans kontaktperson som sagt, men det finns ingenting han kommer att tänka på, ingenting. Abdoulie har inte reagerat på något, Ousman verkar ha mått bra, sovit bra och så vidare.

TELEFONNUMMER

Abdoulie har inte Ousmans gamla nummer inlagt i sin mobil. Men Ousman har aldrig stått på något nummer själv, utan det är Abdoulie som stått som abonnent på de nummer Ousman haft.

Ousmans nya nummer är 0739041901.

FL frågar om Abdoulie någon gång sett om Ousman haft en extra telefon, eller haft en telefon som Abdoulie inte stått för, förutom den telefon han fick låna av en kompis efter att ha tappat bort sin mobil i somras. Det har Abdoulie aldrig sett. De har några gamla telefoner hemma, men på dom finns inget abonnemang, inget SIM-kort, så dom används bara att spela på. Vad Abdoulie vet så använder Ousman bara den telefon och telefonnummer som Abdoulie står som abonnent för.

ÖVRIGT

FL frågar om hur det var för Ousman under Frankrike-resan. Abdoulie säger att från början var det lite jobbigt för Ousman, men sen hade det gått bra. Från släktingarna har Abdoulie inte fått höra att det hade hänt något eller så, ingenting.

FL frågar om Abdoulie har något annat han vill tillägga i förhöret. Abdoulie tänker om det är så att Ousman inte gjort något, hur han då ska bli när han kommer ut, hur han ska kunna lita på polisen. Ousman är oftast lugn, men om han blir besviken,då pratar han inte. FL frågar om Ousman kan ha svårt att prata om jobbiga saker, men det är inte det Abdoulie menar, Ousman pratar med honom. Men som förra gången när polisen tog honom, då tog dom honom framför alla hans kompisar, och dom tog bara honom. Han sa att han inte rökte eller hade sånt hemma, och detta har han grubblat mycket på efteråt. Det blir ett sorts trauma, både för Ousman och Abdoulie och lillasystern. Ousman har aldrig slagit någon. Alla är chockade nu, Abdoulie, lillasyster och Ousmans kompisar, alla barn kan göra dumma saker, men Ousman är inte kapabel till att göra såna grejer *(syftar på det Ousman nu är misstänkt för, förhörsledarens anteckning).*

FL säger att det just nu är under utredning och att inget är klart än. Abdoulie förstår, men han säger bara som han känner.

Förhöret avslutas.

Polisen

Förhör

Förhör 2

Signerat av

Signerat datum

Enhet
Region Stockholm, Grova brott 1 Rgn Sthlm

Diarienr
5000-K927299-23

Hörd person
[redacted] Abdoulie

Personnummer

Den hörde är	ID Styrkt	Sätt	Ställning till misstänkt - målsägande - vittne
Vittne	Ja	Igenkänd av förhörsledare	Pappa till misstänkt Ousman Bah

Tolk

Språk

Ytterligare information om anledning till förhör
Kompletterande frågor från föregående förhör gällande sonen Ousman.

Underrättad om misstanke

Underrättad om 12 § FUK

Underrättad om rätt till försvarare

Godtar försvarare/biträde som rätten förordnar

Försvarare/biträde närvarande

Försvarare/biträde önskas

Förhörsledare	Förhörsdatum	Förhör påbörjat	Förhör avslutat
Caroline Asplund	2024-05-02	09:51	09:57

Förhörsplats	Typ av förhör	Förhörssätt
Telefonförhör	RB 23:6	Telefonförhör

Förhörsvittne

Utskrivet av
CA

Berättelse

Abdoulie informeras om att förhörsledaren önskar komplettera föregående förhör med några korta frågor.

Förhörsledaren frågar om Ousman haft någon kompis som sovit över hemma hos dom kring aktuella datum, den 27/28 juli/ slutet av juli, och Abdoulie kan inte minnas att någon sovit över hos dom då.

Det har hänt enstaka gånger att Ousman haft någon kompis från Älta som sovit över, men det var länge sedan nu, kanske ett år sen. Det är alltså något ovanligt om en kompis sover över. Abdoulie har varit "på" Ousman kring tider och när han kommer hem. Vad Abdoulie minns har det inte varit någon kompis till Ousman som varit på besök och sovit över under sommaren 2023.

Abdoulie berättar att han aldrig går och lägger sig innan Ousman kommer hem. När Abdoulie kollat på de sms som han och Ousman skickade till varandra den 27-28 juli 2023, så minns Abdoulie att den kvällen kom Ousman hem runt midnatt. Abdoulie skulle upp tidigt och jobba, vilket han också skrev till Ousman.
Som Abdoulie minns var Ousman som vanligt när han kom hem, han var lugn. Abdoulie luktade på honom, som han alltid gör för att kolla så att han inte rökt, och det var inget som var konstigt. De möttes upp hemma i lägenheten, alltså inte utomhus eller så. Ousman låste upp med sin egna nyckel, och Ousman var inte i sällskap med någon, han var ensam.

Uppläst och godkänt från anteckningar.

Polisen

Förhör

Förhör 1

Signerat av

Signerat datum

Enhet
Region Stockholm, Grova brott 1 Rgn Sthlm

Diarienr
5000-K927299-23

Hörd person
[redacted] Anila

Personnummer

Den hörde är	ID Styrkt	Sätt	Ställning till misstänkt - målsägande - vittne
Annan	Ja	RES	Mamma till Hussein [redacted]

Tolk

Språk

Ytterligare information om anledning till förhör
Hörd i egenskap av mamma till Hussein [redacted]

Underrättad om misstanke

Underrättad om 12 § FUK

Underrättad om rätt till försvarare

Godtar försvarare/biträde som rätten förordnar

Försvarare/biträde närvarande

Försvarare/biträde önskas

Förhörsledare	Förhörsdatum	Förhör påbörjat	Förhör avslutat
Susanne Wallén	2024-03-07	12:08	12:23

Förhörsplats	Typ av förhör	Förhörssätt
Farsta Lpo	RB 23:6	Ljudbandsförhör

Förhörsvittne

Utskrivet av
SW

Berättelse

Förhör med Hussein [redacted] mamma Anila [redacted] (nedan benämnd såsom Anila), förhörsledare Susanne Wallén (nedan benämns såsom FL)

Förhöret finns inspelat på ljudfil som är överfört till FILIP. Bilder som förevisats vid förhöret ligger som bilaga i slutet av förhöret.

Anila får information att förhöret kommer gälla den 27 juli 2023.

FL frågar om Hussein brukar stänga av sina platstjänster i mobilen och Anila svarar "*ja till och från har han gjort det*". Anila uppger att de i motdrag stängde av Husseins internet vilket gjorde Hussein väldigt arg men då hade föräldrarna i alla fall övertag i att kunna se vart Hussein var någonstans eftersom han rörde sig i områden där han inte skulle vara och med folk de inte ville.

FL frågar om Hussein hade någon speciell tid som han skulle vara hemma under sommaren. Anila svarar att Hussein har tider att passa, den senaste tiden har det varit runt kl. 20:00 på vardagar och kl. 21:00 på helger. Anila tror att det låg runt den tiden i somras med.

FL förklarar för Anila att i en sms-konversation mellan henne och hennes son Hussein den 27 juli 2023 kan man se att Hussein slutar dela sin "location"/platstjänst med Anila kl. 14:55 och att hon 20 minuter senare skriver " *Du har stängt av din plats var snäll och sluta stäng av den om du inte vill att jag ska tro att du gör ngt som du inte skd*" (se bilaga). FL informerar Anila, för att hon ska minnas 27 juli, att de även kontaktar socialtjänsten den kvällen. Anila

svarar att de har varit i kontakt med socialtjänsten så många gånger men funderar högt och säger " *kan det vara den gången då han hängde borta i Järfälla?*", FL bekräftar att det är den kvällen och Anila säger " *för det var kaos den kvällen*"

FL frågar på vilket sätt det var kaos och Anila svarar att Hussein satt i en lägenhet på en, för dom, okänd ort (utöver att Anila har ett brorsbarn som bor där). Anila fortsätter berätta att Hussein satt inuti en lägenhet, att Anila och hennes man inte känner inte till några kompisar där, de undrar vem han är hemma hos, vem kan ha släppt in en ung pojke där. Anila säger att Hussein satt i lägenheten i flera timmar men att de även såg Hussein utanför huset. Anila uppger att hon själv inte hade möjlighet att åka dit så hon skickade sin brorsdotter. Anila uppger att Hussein sen, när han ringde eller om han skickade sms " *varför skickar du hit dom* ?". Anila minns inte om hon svarade att de kanske bara var förbi där eller om hon sa att de var där på grund av att Hussein stängt av platstjänsten, " *så han hade sett dom från något våningsplan men dom hade inte sett honom*".

FL frågar hur Anila visste att Hussein var i en lägenhet. Anila svarar att hon kunde se det på "hitta", där kunde man se att han var i en lägenhet. FL frågar om Anila minns någon adress och Anila frågar om hon får titta igenom sin telefon för hon tror hon har en skärmdump från aktuellt datum. På fråga om Anila med "hitta" menar att Hussein då satt på platstjänster svarar Anila " *han hade den av och på".* Anila säger att hon ibland ger sig ett tag men den här kvällen var Hussein borta i princip hela kvällen och han sa att han var på väg hem fast än han inte var det och Anila säger att han var borta till sent på kvällen " *han säger att han sitter i Kallhäll och ska åka hem".* Anila och Husseins pappa erbjuder sig att åka och hämta Hussein vilket han säger "nej" till. Anila säger att Husseins pappa var på väg till honom men sen helt plötsligt var Hussein hemma *"jag tror att han blev avlämnad av nån äldre kille"*

Till slut hittar Anila skärmdumpen och säger " *här, Termovägen 56*" och Anila uppger att bilden är tagen kl. 15:40 (se PM "Skärmdump från Anila [redacted] ")

FL fortsätter att läsa ur sms-konversation mellan Anila och Hussein. Anila skriver " *Kan fortfarande inte se dig"* kl. 15:24 och att Hussein skriver " *Mamma skicka förfrågning*" kl. 17:09. Sms:en fortsätter sen med "Internet på", "Okej" och "Fixat", allt vid 17:00-tiden (se bilaga).

FL visar Anila (se bilaga) att hon kl. 19:47 skickar en SL-reseplanerare till Hussein på hur han ska åka hem och frågar vad hon får startadressen Termovägen 50 ifrån. Anila svarar att det är från skärmdumpen. FL säger att det på skärmdumpen står Termovägen 56 medan det i reseplaneraren står Termovägen 50. Anila förklarar att det är på grund av att Hussein rörde sig runt i området, att han var både ute och inne. Anila uppger att hennes brorsdotter såg en kille som satt och stirrade ut henne då hon och hennes man var där i området. Anila vet inte vilken tid de var där men att Anila skickade skärmdumpen kl. 16:38 så hon tänker att de borde åkt dit runt den tiden.

Anila berättar att hon inte sa till Hussein att brorsdottern skulle åka dit utan tanken var att hon skulle åka dit för att se vad Hussein höll på med, lite mer spana efter Hussein och se om han hängde med äldre killar eller vad är det som händer. Anila uppger att brorsdottern inte såg Hussein på Termovägen men att Hussein såg henne " *det är därför jag säger att han måste ha varit uppifrån och sett henne från en lägenhet för hon såg inte honom".* FL frågar om brorsdottern beskrev var hon var i Kallhäll, Anila säger att allt hon vet är att hon var på en innegård.

FL frågar kring att Husseins platstjänster var av och på och frågar om Anila såg flera olika nummer utöver Termovägen 56, hon svarar att Hussein rörde sig runt på som en innegård

men att han sen var placerad inne i en lägenhet någonstans där, för Hussein var där i flera timmar.

FL säger att man i sms kan se att Hussein borde ha varit hemma vid kl. 20:30 och att hans pappa verkar vara på väg. Hussein skriver till Anila kl. 21:19 "*Pendeltågen är stannade jag väntar t den börjar röra sig"* (se bilaga). Anila uppger att hon då gick in i reseplaneraren och att det där inte fanns något som tyder på att pendeltågen inte går och att de tänkte åka och hämta Hussein. FL uppger att strax efter det sms:et skriver Anila kl. 21:20 "*jag vet inget om det och kan inte hjälpa dig eftersom jag inte kan se var du är"*. FL frågar om Hussein då har stängt av platstjänsterna och Anila svarar ja och att platstjänster var av och på hela tiden. FL fortsätter läsa sms, kl. 21:22 skriver Anila "ska vi komma och hämta dig", "Jag åker nu", "Jag är i bilen" kl. 21:27. Sen skriver Anila "Papp är på väg till Kallhäll" "För 15 min sen" kl. 21:56 (se bilaga). FL frågar om Husseins pappa åkte och hämtade Hussein i Kallhäll. Anila uppger att hon tror att han åkte mot Kallhäll, hon minns inte om pappan hade en konversation med Hussein och säger till slut att hon tror att Husseins pappa åkte ditåt men att han sedan vände om och satt och väntade vid pendeltågsstationen Farsta strand men där dök aldrig Hussein upp det är därför Anila tror att han blev avlämnad, "*droppad av någon äldre*"

FL frågar om Anila pratade med Hussein när han kom hem, hon svarar att hon inte minns. Hon minns att hon bråkade med socialtjänsten och hon tror att hon kanske ringde polisen men hon minns inte. Anila fortsätter med att de av erfarenhet vet att om Hussein är upprörd så går det inte att nå honom så då brukar de spara konversationerna till efter men han sa ju att han hängde hos någon kompis men han har inga kompisar där.

Anila har inget minne av hur Hussein var då han kom hem.

FL avslutar med att sammanfatta förhöret med att Hussein verkar ha haft platstjänster på av och till under den 27 juli och när de var på så dök Hussein upp på lite olika adresser på innegården men att han även var stilla på en adress på innegården och att Anila då tänker att han befann sig i en lägenhet. FL frågar om adressen som Anila lägger in i SLs reseplanerar dvs Termovägen 50, var en av adresserna som dök upp via Husseins platstjänster svarar Anila ja.

Förhöret avslutades kl. 12:23

From: System Message

You stopped sharing location with +4670[redacted]

Label: System

2023-07-27 14:55:13(UTC+2)

Source Extraction:
Legacy
Source Info:
00008101-001A403E0C43001E_files_full.zip/private/var/mobile/Library/SMS/sms.db : 0x1087A0
(Table: message; Size: 3907584 bytes)

From: +46[redacted] Mamma
To: +46[redacted] (owner)

Du har stängt av din plats var snäll och sluta stäng av den om du inte vill att jag ska tro att du gör ngt som du inte ska

Participant	Delivered	Read	Played
[redacted]		2023-07-27 15:14:11(UTC +2)	

Status: Read

2023-07-27 15:14:07(UTC+2)

Source Extraction:
Legacy

From: +46[redacted] Mamma
To: +46[redacted] (owner)

Kan fortfarande inte se dig

Participant	Delivered	Read	Played
[redacted]		2023-07-27 16:28:24 (UTC+2)	

Status: Read

2023-07-27 15:24:30(UTC+2)

Source Extraction:
Legacy
Source Info:
00008101-001A403E0C43001E_files_full.zip/private/var/mobile/Library/SMS/sms.db :
0x109AC4 (Table: message, handle; Size: 3907584 bytes)

Source Extraction:
Legacy
Source Info:
00008101-001A403E0C43001E_files_full.zip/private/var/mobile/Library/SMS/sms.db :
0x10AF8D (Table: message, handle; Size: 3907584 bytes)

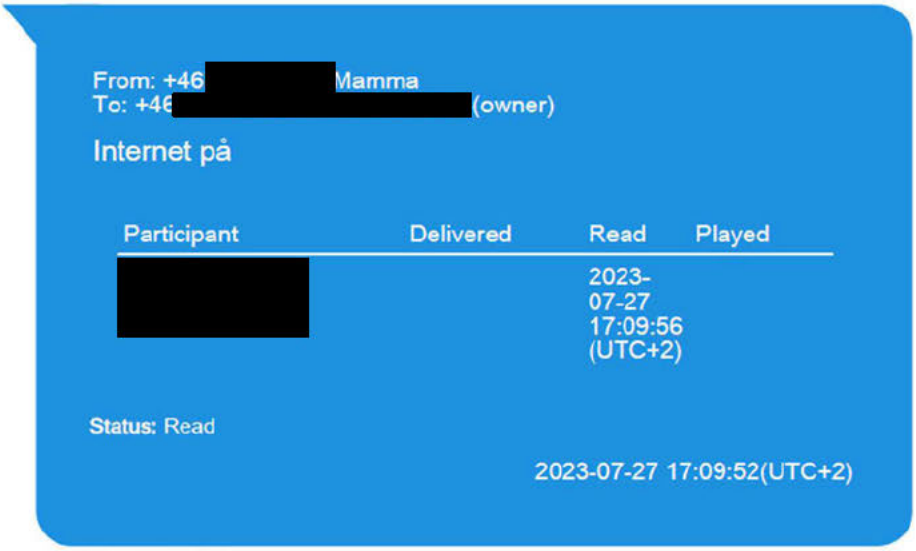

Source Extraction:
Legacy
Source Info:
00008101-001A403E0C43001E_files_full.zip/private/var/mobile/Library/SMS/sms.db :
0x10AAB9 (Table: message, handle; Size: 3907584 bytes)

From: +46[redacted] (owner)
To: +46[redacted] Mamma

Okej

Participant	Delivered	Read	Played
[redacted] Mamma	2023-07-27 17:09:58(UTC +2)	2023-07-27 17:10:00 (UTC+2)	

Status: Sent

2023-07-27 17:09:58(UTC+2)

Source Extraction:
Legacy
Source Info:
00008101-001A403E0C43001E_files_full.zip/private/var/mobile/Library/SMS/sms.db :
0x10A8BF (Table: message, handle; Size: 3907584 bytes)

From: +46[redacted] Mamma
To: +46[redacted] (owner)

Fixat

Participant	Delivered	Read	Played
[redacted]		2023-07-27 17:10:04 (UTC+2)	

Status: Read

2023-07-27 17:10:04(UTC+2)

Source Extraction:
Legacy
Source Info:
00008101-001A403E0C43001E_files_full.zip/private/var/mobile/Library/SMS/sms.db :
0x10A6A2 (Table: message, handle; Size: 3907584 bytes)

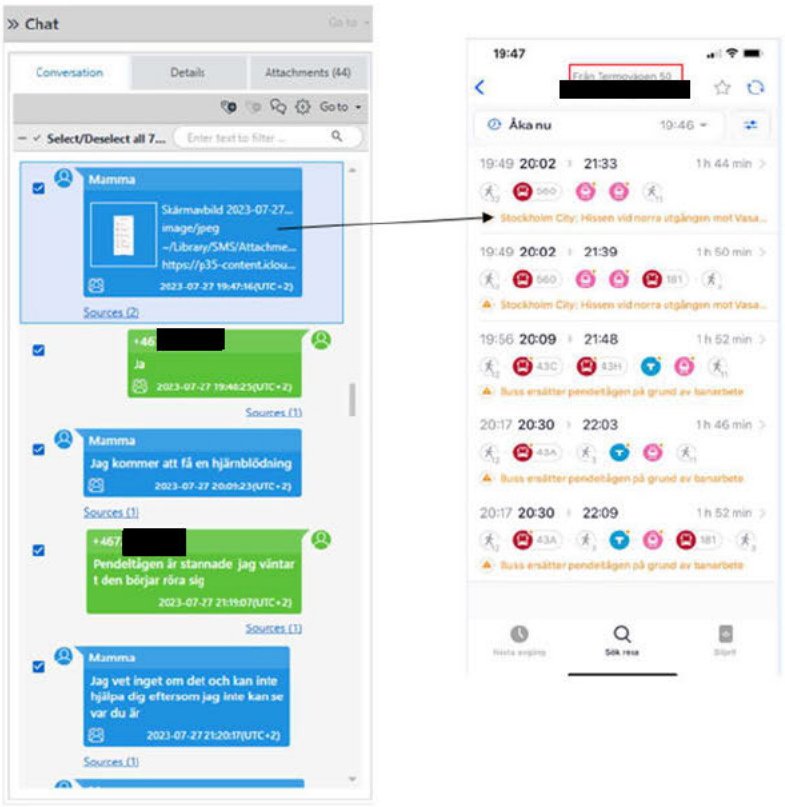

From: +[redacted] (owner)
To: +46[redacted] Mamma

Pendeltågen är stannade jag väntar t den börjar röra sig

Participant	Delivered	Read	Played
[redacted] Mamma			

Status: Sent

2023-07-27 21:19:07(UTC+2)

Source Extraction:
Legacy
Source Info:
00008101-001A403E0C43001E_files_full.zip/private/var/mobile/Library/SMS/sms.db : 0x10FFC8 (Table: message, handle; Size: 3907584 bytes)

From: +46[redacted] Mamma
To: +46[redacted] (owner)

Jag vet inget om det och kan inte hjälpa dig eftersom jag inte kan se var du är

Participant	Delivered	Read	Played
[redacted]		2023-07-28 12:08:47(UTC+2)	

Status: Read

2023-07-27 21:20:17(UTC+2)

Source Extraction:
Legacy
Source Info:
00008101-001A403E0C43001E_files_full.zip/private/var/mobile/Library/SMS/sms.db : 0x11487A (Table: message, handle; Size: 3907584 bytes)

From: +46[redacted] Mamma
To: +46[redacted] (owner)

Ska vi komma hämta dig

Participant	Delivered	Read	Played
[redacted]		2023-07-28 12:08:47 (UTC+2)	

Status: Read

2023-07-27 21:22:04(UTC+2)

Source Extraction:
Legacy
Source Info:
00008101-001A403E0C43001E_files_full.zip/private/var/mobile/Library/SMS/sms.db : 0x11437F (Table: message, handle; Size: 3907584 bytes)

From: +46 Mamma
To: +46 (owner)

Jag åker nu

Participant	Delivered	Read	Played
		2023-07-28 12:08:47 (UTC+2)	

Status: Read

2023-07-27 21:25:35(UTC+2)

Source Extraction:
Legacy
Source Info:
00008101-001A403E0C43001E_files_full.zip/private/var/mobile/Library/SMS/sms.db :
0x115F83 (Table: message, handle; Size: 3907584 bytes)

From: +467 Mamma
To: +46 (owner)

Jag är i bilen

Participant	Delivered	Read	Played
		2023-07-28 12:08:47 (UTC+2)	

Status: Read

2023-07-27 21:27:25(UTC+2)

Source Extraction:
Legacy
Source Info:
00008101-001A403E0C43001E_files_full.zip/private/var/mobile/Library/SMS/sms.db :
0x115D87 (Table: message, handle; Size: 3907584 bytes)

From: +467[redacted] Mamma
To: +46[redacted] (owner)

Papp är på väg till Kallhäll

Participant	Delivered	Read	Played
[redacted]		2023-07-28 12:08:47 (UTC+2)	

Status: Read

2023-07-27 21:56:26(UTC+2)

Source Extraction:
Legacy
Source Info:
00008101-001A403E0C43001E_files_full.zip/private/var/mobile/Library/SMS/sms.db :
0x115B83 (Table: message, handle; Size: 3907584 bytes)

From: +46[redacted] Mamma
To: +46[redacted] (owner)

För 15 min sedan

Participant	Delivered	Read	Played
[redacted]		2023-07-28 12:08:47 (UTC+2)	

Status: Read

2023-07-27 21:56:37(UTC+2)

Source Extraction:
Legacy
Source Info:
00008101-001A403E0C43001E_files_full.zip/private/var/mobile/Library/SMS/sms.db :
0x11595F (Table: message, handle; Size: 3907584 bytes)

Polisen

PM

Datum
2024-11-26

Diarienr (åberopas)
5000-K927299-23

Polismyndigheten
Region Stockholm
Utredningsenheten
Grova brott

PM

I förhör[1] med Anila [redacted], mamma till Hussein [redacted] angående den 27 juli 2023 och var Hussein befann sig då, uppger Anila att hon tog en skärmdump på en adress aktuellt datum. Anila uppger att skärmdumpen togs 2023-07-27 kl. 15:40.

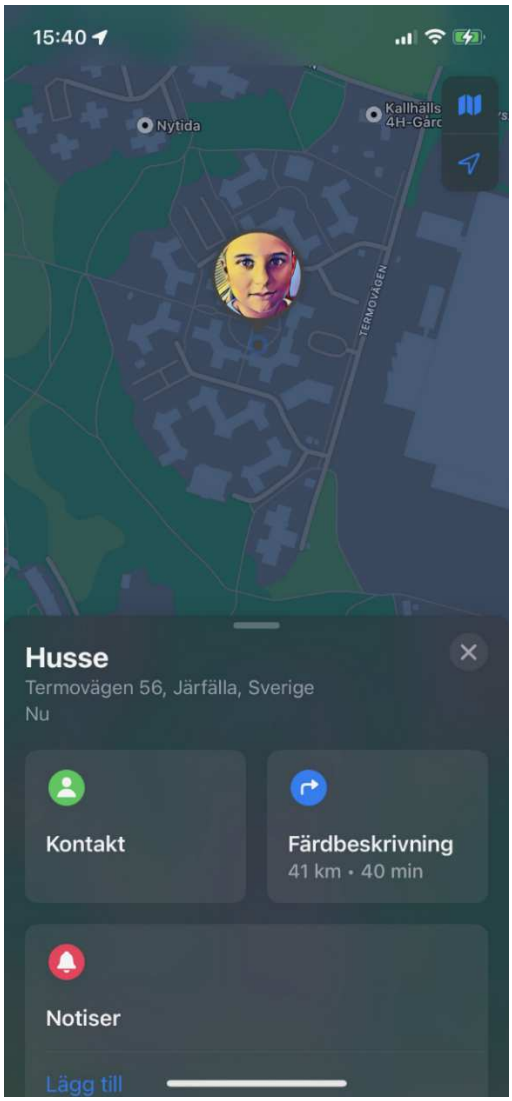

[1] 2024-03-07

Polisen

Förhör

Förhör 2

Signerat av

Signerat datum

Enhet
Region Stockholm, Grova brott 1 Rgn Sthlm

Diarienr
5000-K927299-23

Hörd person
[redacted] Anila

Personnummer

Den hörde är
Annan

ID Styrkt
Nej

Ställning till misstänkt - målsägande - vittne
Mamma till Hussein [redacted]

Tolk

Språk

Ytterligare information om anledning till förhör
Hörd med anledning av hennes son Husseins inblandning i detta ärende

Underrättad om misstanke

Underrättad om 12 § FUK

Underrättad om rätt till försvarare

Godtar försvarare/biträde som rätten förordnar

Försvarare/biträde närvarande

Försvarare/biträde önskas

Förhörsledare	Förhörsdatum	Förhör påbörjat	Förhör avslutat
Susanne Wallén	2024-05-14	12:05	12:10

Förhörsplats	Typ av förhör	Förhörssätt
Telefonförhör	RB 23:6	Telefonförhör
Förhörsvittne	Utskrivet av SW	Konceptförhör

Berättelse

Husseins mamma Anila [redacted] informeras om att detta är ett kort kompletterande förhör och att hon som närstående inte har vittnesplikt i domstol.

Förhörsledare Susanne Wallén benämns nedan såsom FL.

FL frågar om Hussein hade någon skada i ansiktet under sommaren 2023, Anila svarar att det hade han inte. Anila uppger att hon absolut skulle kommit ihåg om Hussein haft någon skada, sår eller blåmärke i ansiktet med anledning av allt som var runt Hussein under sommaren 2023. Anila säger att hon var uppmärksam eftersom t ex en skada skulle kunnat betyda att han var inblandad i något t ex skyldig någon pengar.

FL ber Anila beskriva Husseins frisyr och frågar om han haft samma frisyr länge. Anila svarar att Hussein haft samma frisyr länge och beskriver den som kortklippt mörkbrunt hår. Hussein har aldrig färgat håret enligt Anila. Hussein brukar använda keps av och till då han går ut.

Uppläst och godkänt från konceptanteckningar

Polisen

Förhör

Förhör 1

Signerat av

Signerat datum

Enhet
Region Stockholm, Grova brott 1 Rgn Sthlm

Diarienr
5000-K927299-23

Hörd person
[redacted] Jasmin

Personnummer

Den hörde är	ID Styrkt	Sätt	Ställning till misstänkt - målsägande - vittne
Vittne	Ja	Data/motfrågor.	

Tolk

Språk

Ytterligare information om anledning till förhör
Förhörd om sina iakttagelser i Kallhäll.

Underrättad om misstanke

Underrättad om 12 § FUK

Underrättad om rätt till försvarare

Godtar försvarare/biträde som rätten förordnar

Försvarare/biträde närvarande

Försvarare/biträde önskas

Förhörsledare	Förhörsdatum	Förhör påbörjat	Förhör avslutat
Mats Sandell	2024-03-08	12:00	13:34

Förhörsplats	Typ av förhör	Förhörssätt
	RB 23:6	Telefonförhör

Förhörsvittne

Utskrivet av
M.S

Berättelse

Under gårdagen hade Jasmins faster Anila kontaktat henne och berättat att utredare från polisen troligen skulle ringa henne. Anila berättade inte för Jasmin om vad det rörde sig om.

En eftermiddag eller kväll i somras ska din faster Anila kontaktat dig då hon var orolig för sin son, din kusin Hussein. Vad minns du om detta?
Anila ringde en eftermiddag vid 16 - 17-tiden, för att Anila inte fick tag på Hussein. Anila hade GPS och hon trackade Hussein till Kallhäll eller Kungsängen. Anila frågade Jasmin om hon kände till vilka det var som bodde där i området. Jasmins man har bott norr om stan i hela sitt liv och han viste om att det inte var så bra människor i det området. De åkte dit och klev ut men Jasmin såg aldrig Hussein där. Däremot fick hon reda på att Hussein såg henne.

Vet du vilket område det var?
Nej, hon måste fråga sin man om detta. Hon tror att de slog in adressen på GPS:n i bilen. Hennes man har varit i området tidigare.

Minns du vilket datum detta var?
Nej, men det var på eftermiddagen och varm ute då Anila ringde och sms:ade henne.

Minns du vilken tid det var på sommaren?
Det var varmt ute och sommar men inte mer än så. Jasmin kan ta fram både sms- och samtalen från Anila ur sin mobiltelefon.

Åkte du dit ensam eller?

Nej, min man var med.

Hur tog ni er dit?
De åkte med deras egna bil dit, men de sålde bilen i oktober så de har inte kvar GPS:n.

Är du bekant med den adressen sedan tidigare, har du besök adressen tidigare, har du vänner som bor där?
Nej.

Hur hittade ni dit?
Jasmin visade adressen hon fått av Anila för sin make och han mindes och kom troligen ihåg adressen sedan tidigare. De knappade in adressen i bil-GPS:n och så åkte de dit.

Minns du var ni stannade?
De stannade bilen vid en vändzon, invid en parkering och hon klev ut. Hon gick mot höghusen. Hennes make satt kvar i bilen.

Minns du nummer eller liknande på husen?
Hon tror att det var 69 eller något sådant, som de fick för adressen. De stannade precis vid det adressnummer de fick sig tilldelade av Anila. Det var som en cirkel med höghus runt omkring och en lekplats i mitten. Hon tog sig in i området i syfte att Hussein inte skulle se henne men att hon skulle kunna se honom.

Vilka iakttagelser gjorde du när du var där och letade efter Hussein?
När hon gick runt där, för det var ett lugnt område, så satt det 3 killar på en bänk som stirrade på henne konstant. Hon tänkte att Hussein kanske var med dem. Det kändes inte särskilt rätt att hon var där då killarna verkade stirra på henne vart hon än gick. Killarna hade luvor på sig så hon stirrade tillbaka för att se om Hussein var någon av dem. Hon kunde se deras ansikte och att Hussein inte var någon av dem.

Hittade du Hussein?
Nej.

Ringde eller försökte du kontakta Hussein på något annat sätt på vägen dit, när du var där eller då du lämnade?
Nej, Anila bad henne att inte kontakta Hussein då Anila var orolig för att Hussein kunde stänga av sin GPS om han såg Jasmin. När hon var och letade efter Hussein meddelade Anila att Hussein ringt till henne och sagt att han sett Jasmin och då Anila skulle uppdatera GPS:n så var Husseins redan borta. Hussein hade precis ringt upp Anila. Han hade varit irriterad för att Anila skickat dit Jasmin och därför stängde han av sin GPS.

Vad är det för typ GPS, är det hans platstjänst eller?
På Husseins Iphone finns det en familjekollen för dem under 15 år som han hade.

Fick du något svar eller meddelande från honom?
Nej.

Har du några skärm-dumpar, samtals-, sms- eller GPS-historik kvar?
Hon måste kolla igenom sms-historiken från Anila men samtalshistorik och liknande är borta. Jasmin bytte själv telefon ganska nyligen.

De tre killarna som satt på bänken, kan du beskriva dem?
Bara att de satt där vid 2 bänkar med ett bord emellan. De satt och snackade, de hade svarta

jumpsuit på sig med luvorna uppdragna. En annan kille åkte runt på en elsparkcykel men denne kom precis då hon skulle gå därifrån. Killarna vid bänkarna snackade då hon gick därifrån så därför hörde hon inte vad de sa. Hon har för sig att de var utländska killar, inte svenskar. Hon fokuserade inte så mycket på deras ålder men det var mycket bror-bror-snack. Hon var mest fokuserad på Hussein så hon tittade väl inte särskilt på dem.

Den ena av killarna var mer kraftig och större än de andra som satt vid bänkarna. De satt innanför husen i cirkeln, det var gungor där och en lekplats. Om man passerade igenom lekplatsen så satt killarna en liten bit bort från lekplatsen. Det fanns även en bom där för att bilarna inte ska kunna köra in på gården. Hon gick in på gården som genom en portal i ett av huset.

Hur gamla var killarna som satt vid bänkarna?
Runt 14 - 15 år, de var inte så gamla.

Killen på elsparkcykeln var också utländsk, honom såg hon lite bättre för han passerade henne då hon var på väg tillbaka till bilen. Killen var smal, inte så kraftig, han såg ut som en 13-åring kanske 14 år. Precis då hon satte sig i bilen så stirrade även denna kille på henne på ett konstigt sätt. Även denne hade på sig några svarta kläder.

Något annat specifikt du kommer på?
Nej, det var så länge sedan.

Tror du att du skulle kunna känna igen någon av killarna om du såg dem på nytt eller på foto?
Jasmin tror inte hon skulle kunna känna igen dem om hon fick se dem på nytt. I så fall skulle det vara den kraftiga killen, för hon fick ögonkontakt med honom men hon tror inte hon skulle kunna känna igen denne om hon fick se en bild på honom.

Hade du någon mer kontakt med Anila den kvällen?
Nej, hon tänkte inte ställa någon fråga då, utan i så fall får väl hon berättade för Jasmin i stället.

Har du något mer att tillägga?
När Anila ringde till Jasmin i går så frågade hon Anila om vad utredare ville förhöra henne om och då svarade Anila bara Kallhäll inget mer.

Förhöret avslutades kl.12.44.

TILLÄGG, 2024-03-08, kl.13.33.
Förhörsledaren kontaktade Jasmin på nytt.
Minns du registreringsnumret på den bil ni hade då ni åkte dit?
Jasmin berättade att hon har en parkeringsapp som hon kan kontrollera, det var registreringsnummer [redacted], en vit Kia Optima.

När du var inne på gården, minns du några av de portnummer som fanns där?
Nej, då måste jag åka tillbaka till adressen för att kontrollera dessa.

Förhöret är efter hand uppläst och utan anmärkning.

Polisen

Förhör

Förhör 2

Signerat av

Signerat datum

Enhet
Region Stockholm, Grova brott 1 Rgn Sthlm

Diarienr
5000-K927299-23

Hörd person
[redacted] Jasmin

Personnummer

Den hörde är	ID Styrkt	Sätt	Ställning till misstänkt - målsägande - vittne
Vittne	Ja	Passfoto i RES, daterat 2022-12-27	

Tolk

Språk

Ytterligare information om anledning till förhör
Förhör med anledning av förevisade bilder från Google Maps över området Termovägen i Kallhäll.

Underrättad om misstanke

Underrättad om 12 § FUK

Underrättad om rätt till försvarare

Godtar försvarare/biträde som rätten förordnar

Försvarare/biträde närvarande

Försvarare/biträde önskas

Förhörsledare	Förhörsdatum	Förhör påbörjat	Förhör avslutat
Mats Sandell	2024-03-15	12:08	12:35

Förhörsplats	Typ av förhör	Förhörssätt
I bostaden	RB 23:6	Konceptförhör

Förhörsvittne

Utskrivet av
M.S

Involverad personal	Funktion
Peter Karlsson	Biträdande förhörsledare

Berättelse

Vid förhöret var insp Peter Karlsson med som biträdande förhörsledare.

Förhörsledaren har förevisat fotostatkopior från Google Maps över området Termovägen i Kallhäll. Bilderna har numrerats för hand med 3 och 4.

Förevisade bilagor:
Bild 3
Bild 4
Skiss, upprättad av Jasmin.

Förhörsledarens frågor och noteringar inom parantes är markerat med kursiv text.

*Förhörsledaren förevisade **bild 3** och bad Jasmin peka ut vart hon blev avsläppt av sin make.*
Jasmin sa först att hon hade svårt att peka ut den aktuella platsen och att hon helst hade behövt besöka platsen på nytt. Hennes minnesbild var att gatan var rak där hon blev avsläppt men kom fram till att det borde vara där den vita bilen står. *(Jasmin ombads ringa in platsen och markera den med siffran 1, vilket hon gjorde).*

Jasmin ombads rita var hon gick in på den aktuella gården.
Jasmin sa, sedan gick jag här och svängde in genom huset, det var tak över ingången.
(Jasmin drog ett streck österut för att sedan svänga vänster och norrut in mellan fastigheterna Termovägen 54 och 56).

Bild 4.
När hon kom in på gården var det någon barnfamilj där och några barn som satt på gungorna. Jag gick åt det här hållet runt gården för hon ville inte gå in bland barnen. *(Jasmin ritade att hon gick ett moturs-varv).* Det var här jag såg de tre killarna sitta på bänkarna med bordet.

Kan du beskriva hur de satt?
En av killarna satt uppe på bordet, vänd mot de två andra som satt på bänken nedanför. Hon tittade på killarna för att se om någon av dem var Hussein, men det var det inte. *(Jasmin ombads markera platsen där killarna satt och hon ritade en oval utanför nr 44).*

Skiss.
Kan du rita hur de satt?
(Jasmin ritade för hand hur killarna satt i förhållande till varandra, det är två bänkar med ett bord emellan). Jasmin sa att det var liksom en bom bakom för att bilarna inte ska kunna köra in på gården, den var en liten bit bort. Gatan var lite sned bakom där de satt. *(för att förtydliga har förhörsledaren, i efterhand, fyllt i med rött och skrivit vad detaljerna på skissen föreställer).* Jag gick förbi dem så här sa Jasmin *(Jasmin ritade en svängs pil åt vänster).*

Bild 4.
Sedan gick jag vidare, runt och tittade och gick ut samma väg *(Jasmin ritade att hon fortsatte gå moturs-varv och ut samma väg som hon kom in till gården).*

Bild 3.
Du berättade att du mötte en kille på en elsparkcykel som stirrade på dig, vart kom han ifrån?
Här från parkeringen sa Jasmin. *(Jasmin ombads rita och markera med en cirkel där hon först såg killen, vilket hon gjorde).*

Var passerade killen dig?
Här, precis när jag öppnade bildörren. Sedan åkte han vidare in här på gården. *(Jasmin ombads rita killens färdväg och markera passeringspunkten med ett X).*

Där är nummer 56 sa Jasmin. Hon mindes att det var en sexa i adressen hon fick av Anila *(Jasmin ringade spontant in nummer 56).*

Något mer du minns?
Nej det var nog allt.

Förhöret är inte uppläst och godkänt.

Google Maps Termovägen

Bilder ©2024 CNES / Airbus, Maxar Technologies, Kartdata ©2024 10 m

Termovägen

3

Google Maps Termovägen

Kartdata ©2024 , Kartdata ©2024 5 m

4

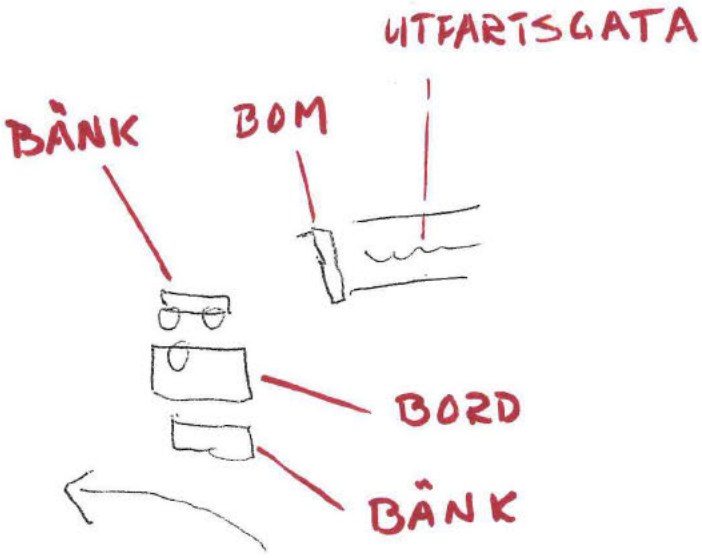
UTFARTSGATA
BÅNK
BOM
BORD
BÅNK

Polisen

Förhör

Förhör 1

Signerat av

Signerat datum

Enhet
Region Stockholm, Grova brott 1 Rgn Sthlm

Diarienr
5000-K927299-23

Hörd person
[redacted] Elisabeth Barbro Josefina

Personnummer

Den hörde är
Annan

ID Styrkt
Nej

Ställning till misstänkt - målsägande - vittne
Mamma till [redacted]

Tolk

Språk

Ytterligare information om anledning till förhör
Hörs med anledning av att hennes son [redacted] inblandning i detta ärende

Underrättad om misstanke

Underrättad om 12 § FUK

Underrättad om rätt till försvarare

Godtar försvarare/biträde som rätten förordnar

Försvarare/biträde närvarande

Försvarare/biträde önskas

Förhörsledare	Förhörsdatum	Förhör påbörjat	Förhör avslutat
Susanne Wallén	2024-05-14	10:42	10:56

Förhörsplats	Typ av förhör	Förhörssätt
Telefonförhör	RB 23:6	Telefonförhör
Förhörsvittne	Utskrivet av SW	Konceptförhör

Berättelse

Innan telefonförhöret påbörjades informerades [redacted] mamma Elisabeth [redacted] om att hon som närstående inte har vittnesplikt i domstol.

Förhörsledare Susanne Wallén benämns nedan såsom FL.

FL ber Elisabeth beskriva vilka rutiner och regler som fanns kring [redacted] under juli och framförallt under den 27 juli 2023. Elisabeth uppger att cirka en månad innan 27 juli hade [redacted] inte kommit hem som han skulle och med anledning av det fått en veckas utegångsförbud som betydde att han skulle vara hemma senast kl. 21:00 på kvällarna. Någon vecka efter den händelsen kom polisen och efter det som då uppdagades fick [redacted] fullständigt utegångsförbud i två veckor. Efter det åkte hela familjen på semester till Cypern och var åter i Sverige på tisdag morgon den 25 juli 2023.

Veckan som sedan följde arbetade [redacted] föräldrar och [redacted] var hemma själv på dagarna, ibland tillsammans med sin syster.

Reglerna efter Cypern-resan, dvs från den 25 juli 2023, var att [redacted] skulle vara hemma klockan 20:00 och att han fick endast vara i Kallhäll då han var hemifrån.

Elisabeth har försökt se om hon har något sparat från den 27 juli 2023 och uppger att hon har en film från Snapchat från kl. 13:11 där hon kan se att [redacted] var hemma. En annan film är från klockan 20:21, även den på Snapchat och även här kan man se att [redacted] är hemma (se bilaga)

Elisabeths uppfattning är att [redacted] kom hem i tid dvs runt klockan 20:00 den 27 juli.

Elisabeth uppger att [redacted] inte hade något SIM-kort i sin telefon den 27 juli. Elisabeth hade beställt ett nytt SIM-kort då de kom hem från Cypern och tror att det kom någon av dagarna efter den 27 juli, antingen på fredagen eller på måndagen.

FL frågar om [redacted] fick gå ut för ett kortare ärende tex handla en dricka eller något efter kl. 20:00, Elisabeth svarar nej och uppger att när [redacted] väl var hemma fick han inte gå ut igen. Elisabeth säger att hon såklart inte kan veta vad som händer då hon sover men säger att hon är en kvällsmänniska och var vaken till runt kl. 00:00-01:00 den 27 juli.

FL frågar om det finns något som [redacted] berättat för Elisabeth som hon kan och vill berätta om, Elisabeth svarar att hon inte har något speciellt att berätta.

Elisabeth avslutar med att säga att hon upplever [redacted] mycket lugnare i detta ärende om hon jämför med hur han var i samband med händelsen i Tumba (*från slutet av juni 2023, FLs anteckning*). Elisabeth upplever inte samma tysthet från [redacted] i detta ärende och hon säger att hennes tolkning är att [redacted] inte vetat något planeringsmässigt utan råkat hamna där. Elisabeth säger att [redacted] inte ser sig själv som skyldig till något i detta ärende.

Förhöret uppläst från konceptanteckningar och godkänt.

Video
27 JULI 2023
13:11

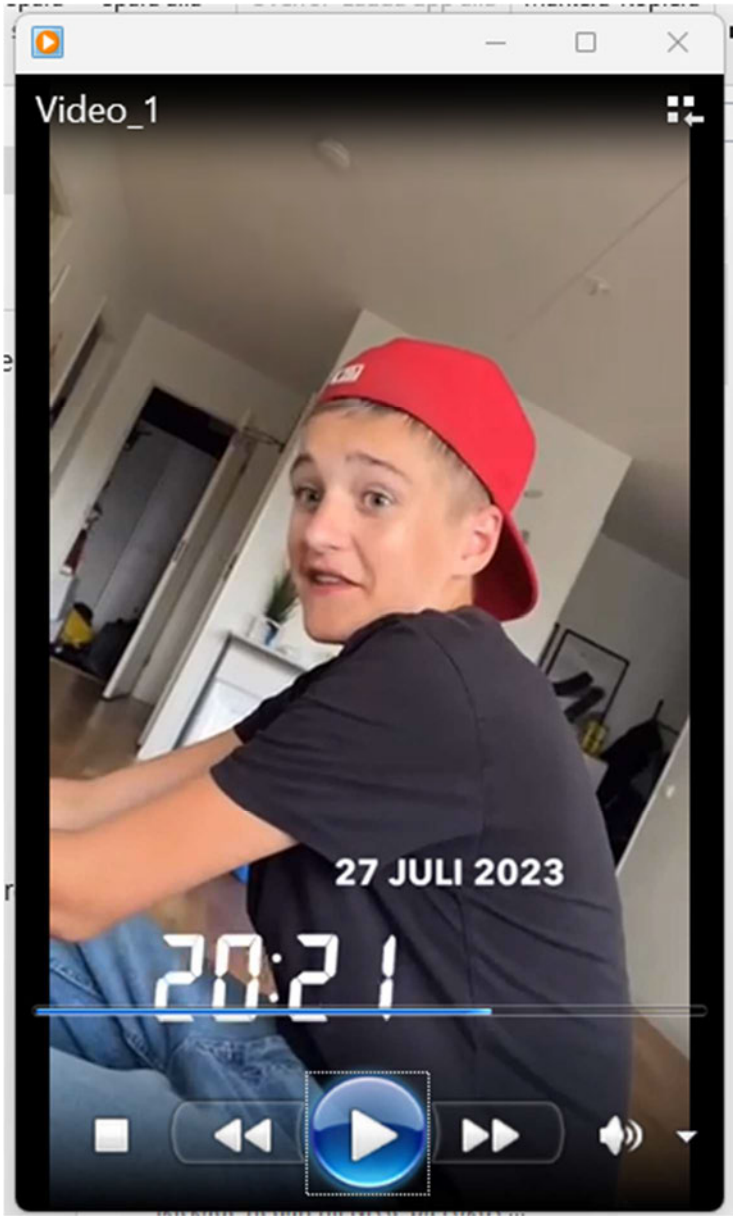
Video_1
27 JULI 2023
20:21

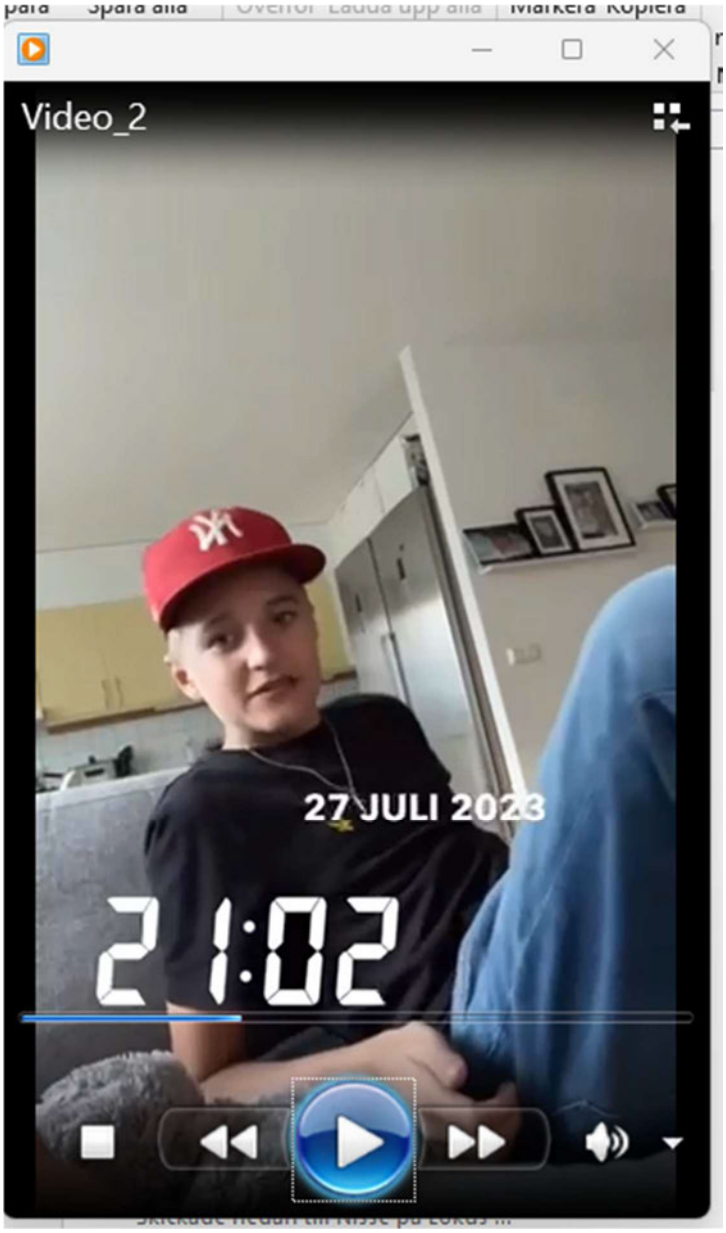
Video_2
27 JULI 2023
21:02

Polisen

Förhör

Förhör 1

Signerat av

Signerat datum

Enhet	Diarienr
Region Stockholm, Grova brott 1 Rgn Sthlm	5000-K927299-23

Hörd person	Personnummer
Östergren, Camilla	

Den hörde är	ID Styrkt	Sätt	Ställning till misstänkt - målsägande - vittne
Vittne	Ja	Känd av polis	

Tolk

Språk

Ytterligare information om anledning till förhör

Hörd med anledning av sin roll som socialsekreterare till [redacted] [redacted]

Underrättad om misstanke

Underrättad om 12 § FUK

Underrättad om rätt till försvarare

Godtar försvarare/biträde som rätten förordnar

Försvarare/biträde närvarande

Försvarare/biträde önskas

Förhörsledare	Förhörsdatum	Förhör påbörjat	Förhör avslutat
Susanne Wallén	2024-09-20	14:02	14:40

Förhörsplats	Typ av förhör	Förhörssätt
Telefonförhör	RB 23:6	Telefonförhör

Förhörsvittne	Utskrivet av	
	SW	Ljudbandsförhör

Berättelse

Telefonförhör med socialsekreterare Camilla Östergren. Nedan följer en sammanfattning av förhörsledare Susanne Wallén (FL). För förhöret i sin helhet hänvisas till ljudfil i FILIP.

Camilla berättar att hon har jobbat som socialsekreterare på socialtjänsten barn och unga i Järfälla kommun. Camilla har varit huvudhandläggare för [redacted] [redacted]

Camilla uppger att det inkom en orosanmälan till socialtjänsten och en utredning inleddes och via den kom Camilla i kontakt med [redacted] Camilla uppger att hon haft kontakt med [redacted] under ungefär ett års tid och att den första orosanmälan inkom 2023-07-11. Orosanmälan gällde en polisutredning där [redacted] var misstänkt för medhjälp till mordförsök. Camilla/socialtjänsten genomförde då en utredning och i samband med att det bestämts att avsluta den utredningen hos socialtjänsten så inkom en ny orosanmälan. Den nya orosanmälan var kopplad till detta ärende och [redacted] var nu misstänkt för människorov och medhjälp till mord. Camilla uppger att första gången hon träffade [redacted] var på en polisstation.

FL ber Camilla beskriva hur det går till när hon och [redacted] träffas under utredningen bortsett från att de ses på polisstationer i samband med förhör. Camilla berättar att hon träffat [redacted] på lite olika sätt beroende på vad syftet med mötet varit. De har träffats i samtalsrum på socialkontoret, både själva men även med en eller båda [redacted] föräldrar närvarande. Camilla har även träffat [redacted] utanför kontoret vid ett tillfälle, då var det bara Camilla och [redacted] som samtalade.

FL frågar hur ett samtal går till t ex om Camilla för anteckningar under samtalet. Camilla

uppger att det beror på vilken typ av samtal hon har, att det beror på syftet med samtalet. Om syftet inte är att inhämta information antecknas inte lika mycket som om det är ett utredande samtal där Camilla ska lära känna en person och t ex gå igenom en konkret händelse. Vid den typen av utredande samtal så antecknar Camilla i sin dator och i slutet av samtalet så läser hon upp/sammanfattar hon samtalet för att se att hon förstått ungdomen på rätt sätt. Samtalen spelas aldrig in. FL frågar om det finns någonting som Camilla medvetet skulle låta bli att anteckna under ett samtal och hon svarar att generellt så kan det hända. Camilla säger även att då känsliga saker skrivits ner så görs det en menprövning i samband med att någon begär ut handlingar t ex om det handlar om hedersproblematik.

FL uppger att den 27 oktober 2023 hämtades [redacted] till förhör i aktuellt ärende och det var då Camilla och FL träffades första gången. FL informerar Camilla om att polisen nu begärt ut anteckningar/journalanteckningar från socialtjänsten gällande [redacted] FL ber Camilla berätta om förhörstillfället 27 oktober 2023. Camilla uppger att socialtjänsten alltid gör en skyddsbedömning då en ny situation uppkommit och i [redacted] fall gjorde Camilla en bedömning i samförstånd med [redacted] vårdnadshavare att [redacted] inte skulle få vara kvar hemma i deras bostad eller i sitt bostadsområde av olika anledningar. Familjen löste boendesituationen själva inom sitt nätverk.

FL uppger att i anteckningar från den 9 november 2023 ser det ut som att [redacted] kontaktar Camilla och ber henne berätta om det tillfället. Camilla uppger att [redacted] ringde henne och var ledsen, han ville prata ansikte mot ansikte så Camilla bokade in att komma och träffa [redacted] där han befann sig. Camilla uppger att hon prioriterade att träffa [redacted] redan dagen efter samtalet eftersom han inte verkade må bra och verkade villja berätta om hur han kände. I samtalet den 10 november var det bara [redacted] och Camilla som pratade, de befann sig då i ett eget litet hus och inga andra vuxna var i närheten.

FL ber Camilla berätta om samtalet. Camilla uppger att hon och [redacted] satt tillsammans i en soffa, Camilla hade sin laptop i knät och de skulle tillsammans gå igenom vad som hänt den 27 juli 2023. [redacted] berättade och Camilla ställde följdfrågor för att förstå händelseförloppet. Camilla skrev ner allt [redacted] berättade och i slutet så läste hon igenom allt för [redacted] eftersom det är jätteviktigt att allt som skrivs ner stämmer med det som [redacted] själv berättat.

FL ber Camilla berätta vad det var [redacted] berättade för henne angående den 27 juli 2023. Camilla uppger att [redacted] hade sommarlov och att han hade gått ut för att åka elsparkcykel i Kallhäll. [redacted] hade åkt där han brukade åka på cykelbanor och då träffat på en person som han träffat 1–2 gånger tidigare via en gemensam bekant. De hälsar på varandra och killen frågar [redacted] om vägen till Termovägen och [redacted] pekar åt vilket håll men det slutar med att [redacted] följer med killen till Termovägen. [redacted] hänger med killen som möter upp ytterligare en kille. Efter ett tag kommer en kille tillsammans med Layth. Camilla kommer särskilt ihåg [redacted] beskrivning av hur Layth var klädd, något som fastnat hos [redacted] Layth hade typ klätt upp sig och kom till Kallhäll i tron om att de skulle träffa tjejer. Någon föreslår att man ska gå in i cykelförrådet och [redacted] följer med in dit. I cykelförrådet sker ett samtal på högtalartelefon. [redacted] hör samtalet och ser även displayen på telefonen. På displayen ser [redacted] att det är flera som deltar i samtalet och att flera har loggan Foxtrot och de pratar med Layth och om att han ska tala om var tabbarna är. Det talas även om att svaren Layth ger kommer påverka om han kommer levande därifrån eller inte.

Camilla kommer inte ihåg hur länge [redacted] var i cykelförrådet eller i vilket skede han lämnar förrådet. Camilla minns att [redacted] efter förrådet möter upp en kompis som bor i Kallhäll och de spelar fotboll. Camilla uppger att hon och [redacted] pratade mycket om hur man lämnar en situation som den i cykelförrådet för att åka och spela fotboll, ur ett känslomässigt perspektiv. Efter att de spelat fotboll är de tillbaka i området runt Termovägen och det är även andra

vänner där då. [redacted] berättar sen att han åker eller går förbi cykelförrådet och ser att de andra fortfarande är kvar där inne och då sen på något sätt är [redacted] inne i förrådet igen. Camilla uppger att [redacted] och en av killarna från förrådet är och handlar dricka/Capri Sun på butiken "Lillan" och går sen tillbaka till cykelförrådet. Camilla minns att [redacted] beskrev att killen som han inte träffat tidigare, som var i förrådet, var stressad över att hinna hem och [redacted] erbjöd honom skjuts till pendeln. [redacted] hade utegångsförbud efter en viss tid så han åkte sen hem.

Senare på kvällen hörde [redacted] av sig till en av killarna för att se om de var kvar. Camilla och [redacted] pratade mycket om varför [redacted] gjorde det men [redacted] hade inte någon bra förklaring/en förklaring som Camilla inte minns i detalj men hon minns att hon aldrig förstod varför [redacted] gjorde det.

Camilla uppger att hennes huvudsyfte är inte att kartlägga exakt vad som inträffar utan att försöka förstå det känslomässiga och utifrån det förstå vilka risker som finns i [redacted] sätt att vara, tänka och känna för att kunna bedöma vilken vård [redacted] behöver. Camilla säger att många av frågorna hon hade till [redacted] handlade om hur han tänkte t ex när han gick in i förrådet en andra gång eller varför han inte larmade polisen. FL frågar vad [redacted] svarade på frågan angående varför han inte larmade polisen, Camilla säger att han sagt att han var rädd för konsekvenser för sin egen del och för sin familjs del. När Camilla frågar om varför [redacted] trots att han förstår att det är farligt, går tillbaks till förrådet kan han inte riktigt förklara det och Camilla tror kanske att han själv inte riktigt förstår varför.

Camilla uppger att samtalet hon hade med [redacted] den 10 november 2023 är det längsta samtalet om det som hände den 27 juli men poängterar att hon haft flera samtal med [redacted] om detta. FL ber Camilla beskriva de andra gångerna och Camilla pratar om insatserna kring [redacted] om familjebehandlande samtal ihop med sina föräldrar och familjebehandlare, kontaktpersonsinsats mm. Camilla pratar om att [redacted] känt skuld och skam över det som hänt. Camilla pratar också om att [redacted] burit allt som hänt som en hemlighet under en lång tid.

FL frågar om Camilla vet om [redacted] berättade om det som hände i förrådet för de som han träffade och spelad fotboll med samma dag, Camilla tror inte det.

FL frågar kring att de två killarna som [redacted] är med i förrådet är namngivna i Camillas anteckningar och frågar kring om [redacted] spontant berättade vad de hette, Camilla svarar "*Nej, det skulle jag inte påstå"*. Camilla uppger att hon efter att hon frågade fick namn på killarna. Camilla uppger att ungdomar rent generellt ogärna uppger namn till socialtjänsten. FL frågar om Camillas uppfattning är att [redacted] uppgav killarnas riktiga namn eller om det var namn som [redacted] uppgav i stunden. Camilla förklarar att samtalet de hade den 10 november var verkligen ett samtal där Camilla sa till [redacted] att han behövde berätta på riktigt. Camilla och [redacted] hade ju träffats och haft kontakt i fyra månader, sen den första orosanmälan och under hela den tiden hade [redacted] inte sagt ett ord om allt som hände den 27 juli. Camilla uppger att hon inte var konfrontativ i samtalet men det var uttalat att Camilla undrade vad hon skulle tro om allt [redacted] hade berättat, att hon inte visste vad han var kapabel till och att premissen lite var "nu får du nog berätta, vad är det som har hänt?"

Camilla pratar om att hon och [redacted] pratade om de två killarna i förrådet, om att det inte fanns någon anledning för [redacted] att inte säga namnen eftersom killarna inte tillhörde Järfälla kommun utan kom från andra kommuner. FL frågar om Camilla minns vad [redacted] sa om den första killen han träffade, hon uppger att [redacted] sagt att han träffat den killen tidigare, hon tror han sa i Mall of Scandinavia ena gången och kanske att de sett ytterligare en gång. Camilla minns inte om [redacted] uppgivit vem han och den killen hade som gemensam vän. FL informerar Camilla om att i anteckningarna så benämns den första killen som [redacted] träffar med namnet Emir och att den gemensamma vännen heter Lukas. FL frågar om Camilla vet

vem Lukas är, det gör hon inte.

Som Camilla minns det så sa [redacted] att han inte hade träffat den andra killen tidigare. Camilla minns inte om [redacted] sagt något om relationen mellan de två andra killarna eller om de kände varandra sedan tidigare.

FL uppger att det går att se i Camillas anteckningar och att FL själv under förhör med [redacted] fått veta att allt som hände den 27 juli var en ren slump och frågar vad Camilla har för tankar kring det. Camilla svarar att hon har ifrågasatt att det skulle vara en ren slump, hon och [redacted] har pratat om det men hon säger även att hon inte kan motbevisa att det skulle kunnat vara en slump.

FL frågar avslutningsvis kring hur mycket Camilla och [redacted] pratat om samtalet som [redacted] överhörde i förrådet och som borde varit ganska omskakande för [redacted] Camilla säger att det var inte helt lätt för [redacted] att samtalet var svårt för honom att processa både kring det fruktansvärda som sedan hände men också i och med att han var där och träffade Layth. [redacted] var känslomässigt berörd, något som framgick under samtalat med Camilla den 10 november. Camilla och [redacted] samtal den dagen pågick länge, det tog en bra stund att gå igenom händelseförloppet och att börja prata om alla känslor kring det. Camilla hänvisar till anteckningarna för den exakt längden på samtalet.

Polisen

Förhör

Förhör 1 Sammanfattning

Signerat av

Signerat datum

Enhet	Diarienr
Region Stockholm, Grova brott 1 Rgn Sthlm	5000-K927299-23

Hörd person	Personnummer
[redacted] Isabela[redacted]	

Den hörde är	ID Styrkt	Sätt	Ställning till misstänkt - målsägande - vittne
Vittne	Ja	Kontrollfrågor	

Tolk

Språk

Anledning till förhör / Misstankar som misstänkt har underrättats om	Underrättad om misstanke
Mord, Fullbordat	

Ytterligare information om anledning till förhör
Hörs med anledning av ett grovt brott

Underrättad om 12 § FUK

Underrättad om rätt till försvarare

Godtar försvarare/biträde som rätten förordnar

Försvarare/biträde närvarande

Försvarare/biträde önskas

Förhörsledare	Förhörsdatum	Förhör påbörjat	Förhör avslutat
Lovisa Wennerholm	2023-10-06	13:10	14:10

Förhörsplats	Typ av förhör	Förhörssätt
Förhörscentrum Kungsholmen	RB 23:6	Videobandsförhör

Förhörsvittne

Utskrivet av
LW

Involverad personal	Funktion
Wanya Westerlund	Biträdande förhörsledare

Berättelse

Förhöret är inspelat med ljud och bild och finns arkiverat i sin helhet i FILIP.
Sammanfattningen har dokumenterats efter den inspelade ljudfilen och förhöret.

Isabela får information om att anledningen till förhöret är att polisen utreder ett mord på en 14 – årig kille som försvann den 27 juli och som hittades mördad i Bro i mitten av augusti. Isabela tillfrågas om hon har hört talas om den händelsen. Hon berättar att hon har hört det på Nyheterna samt på Tiktok och på Instagram och att det som hon hört är att det har hittats en 14 årig kille i Upplands-bro, ingenting mer än det. Hon vet inte vad kontona heter där hon läst om det. Hon har även pratat med sina vänner i skolan om det men då har det bara handlat om de har vetat om händelsen, inte att någon har vetat mer än det som har rapporterats på nyheterna.

Mobiltelefon, sociala medier m.m.

Isabela berättar att hon har haft sitt telefonnummer i cirka 3 år, hon har inte haft något annat telefonnummerunder den här perioden. Hon har aldrig lånat ut sin telefon till någon annan. Isabela berättar att hon har nästan alla sociala medier-appar. Snapchat, Instagram, Tiktok, Twitter, Whatsapp, Facebook, email, youtube, spel-appar. Hon har inte appen SIGNAL. På Instagram och Tiktok heter hon ecaatee, det har hon hetat hela tiden. På Snapchat heter hon

Isabela20, det namnet bytte hon till förra året. Hon använder dessa tre appar mest. Hon brukar kolla sina kompisars inlägg och stories samt chattar med sina vänner. Isabela kommunicerar med sin familj via vanliga mobiltelefonen och SMS och ibland på Facebook och Whatsapp.

Lauren Ibom

Isabela berättar att hon och Lauren Ibom har känt varandra sedan 12 oktober 2022 och att de träffades genom skolan då de går på samma gymnasium, Cybergymnasiet. De var pojkvän respektive flickvän från oktober 2022 och har haft kontakt fram tills att Lauren blev häktad för 2 månader sedan. Isabela beskriver relationen som fin, med kärlek och att de fanns där för varandra. (*Isabela blir känslomässigt påverkad när hon berättar om deras relation. Förhörsledarens anm.)*

På frågan hur det pratades på skolan om att Lauren var häktad så berättar Isabela att det bara var hon som vet om det eftersom hans mamma kontaktade henne. Hennes familj vet också om det. När personer i skolan har frågat efter Lauren så har hon sagt att han är hemma sjuk eller att han är utomlands.

Isabela har annars kontakt med Laurens mamma genom att skriva till henne och fråga hur hon mår och med hans syster via Snapchat.

På frågan om de brukade berätta om saker för varandra så berättar Isabela att de brukade göra det. De brukade berätta vilka de skulle träffa och vad de skulle göra.

Lauren och Isabela brukade mest kommunicera via Snapchat, Facetime och meddelanden. Isabela berättar att hon heter Issa i Laurens kontaktlista på hans telefon och att Lauren endast hade en telefon. Han brukade inte låna hennes telefon. De brukade inte sova över hos varandra.

Chatt Har pengar nu

Isabela får information att polisen har sett i Laurens telefon att de har pratat med varandra och att det finns en chatt från den 29 juli där Lauren skriver har pengar nu och tillfrågas vad det handlar om. Isabela är inte helt säker men tror att detta kan handla om att Lauren fick pengar från hans mamma för att de skulle ut och äta. Lauren brukade säga till när han hade fått pengar från hans mamma, då de båda brukade få pengar från deras föräldrar för att gå ut. Lauren fick utöver pengar från sin mamma in CSN, men det fick han inte under sommaren. Isabela tillfrågas om Lauren hade en god ekonomi där han hade mycket pengar, Isabela svarar att han inte hade mycket pengar. Han jobbade inte så han fick bara pengar från CSN eller sin mamma. Det var mest Isabela som betalade för saker som de gjorde. Om Lauren betalade saker så gjorde han det med sitt egna kort, ett kort från Swedbank ungdom.

Slutet av juli

Isabela berättar att de inte träffades så mycket under sommaren och kommer först inte riktigt ihåg om de träffades någonting i slutet av juli. När Isabela får förklarat för sig att slutet av juli var precis innan Lauren åkte till Storbritannien så berättar Isabela att hennes morbror var i Sverige och att de alla var ute och åt på Mall of Scandinavia. Hon och Lauren gick efteråt tillbaka till hotellrummet en liten stund och att Lauren sedan åkte hem med sin syster. Isabela vet inte exakt datum när de var ute och åt i förhållande till när Lauren åkte till Storbritannien.

Natten 27 juli kl.02:56

Isabela får information att klockan 02:56 natten den 27 juli så har hon skickat meddelanden till Lauren via SMS och frågat; är allt okej?, samt att Lauren har svarat Aa. Isabela berättar att hon tror att Lauren var ute med sina vänner och att det var därför som hon skickade och frågade om allt var okej.

Isabela20, det namnet bytte hon till förra året. Hon använder dessa tre appar mest. Hon brukar kolla sina kompisars inlägg och stories samt chattar med sina vänner. Isabela kommunicerar med sin familj via vanliga mobiltelefonen och SMS och ibland på Facebook och Whatsapp.

Lauren Ibom

Isabela berättar att hon och Lauren Ibom har känt varandra sedan 12 oktober 2022 och att de träffades genom skolan då de går på samma gymnasium, Cybergymnasiet. De var pojkvän respektive flickvän från oktober 2022 och har haft kontakt fram tills att Lauren blev häktad för 2 månader sedan. Isabela beskriver relationen som fin, med kärlek och att de fanns där för varandra. (*Isabela blir känslomässigt påverkad när hon berättar om deras relation. Förhörsledarens anm.)*

På frågan hur det pratades på skolan om att Lauren var häktad så berättar Isabela att det bara var hon som vet om det eftersom hans mamma kontaktade henne. Hennes familj vet också om det. När personer i skolan har frågat efter Lauren så har hon sagt att han är hemma sjuk eller att han är utomlands.

Isabela har annars kontakt med Laurens mamma genom att skriva till henne och fråga hur hon mår och med hans syster via Snapchat.

På frågan om de brukade berätta om saker för varandra så berättar Isabela att de brukade göra det. De brukade berätta vilka de skulle träffa och vad de skulle göra.

Lauren och Isabela brukade mest kommunicera via Snapchat, Facetime och meddelanden. Isabela berättar att hon heter Issa i Laurens kontaktlista på hans telefon och att Lauren endast hade en telefon. Han brukade inte låna hennes telefon. De brukade inte sova över hos varandra.

Chatt Har pengar nu

Isabela får information att polisen har sett i Laurens telefon att de har pratat med varandra och att det finns en chatt från den 29 juli där Lauren skriver har pengar nu och tillfrågas vad det handlar om. Isabela är inte helt säker men tror att detta kan handla om att Lauren fick pengar från hans mamma för att de skulle ut och äta. Lauren brukade säga till när han hade fått pengar från hans mamma, då de båda brukade få pengar från deras föräldrar för att gå ut. Lauren fick utöver pengar från sin mamma in CSN, men det fick han inte under sommaren. Isabela tillfrågas om Lauren hade en god ekonomi där han hade mycket pengar, Isabela svarar att han inte hade mycket pengar. Han jobbade inte så han fick bara pengar från CSN eller sin mamma. Det var mest Isabela som betalade för saker som de gjorde. Om Lauren betalade saker så gjorde han det med sitt egna kort, ett kort från Swedbank ungdom.

Slutet av juli

Isabela berättar att de inte träffades så mycket under sommaren och kommer först inte riktigt ihåg om de träffades någonting i slutet av juli. När Isabela får förklarat för sig att slutet av juli var precis innan Lauren åkte till Storbritannien så berättar Isabela att hennes morbror var i Sverige och att de alla var ute och åt på Mall of Scandinavia. Hon och Lauren gick efteråt tillbaka till hotellrummet en liten stund och att Lauren sedan åkte hem med sin syster. Isabela vet inte exakt datum när de var ute och åt i förhållande till när Lauren åkte till Storbritannien.

Natten 27 juli kl.02:56

Isabela får information att klockan 02:56 natten den 27 juli så har hon skickat meddelanden till Lauren via SMS och frågat; är allt okej?, samt att Lauren har svarat Aa. Isabela berättar att hon tror att Lauren var ute med sina vänner och att det var därför som hon skickade och frågade om allt var okej.

Under sommaren så var han ute väldigt många gånger och då brukade hon höra av sig till honom. Isabela kommer inte ihåg om Lauren hade sagt att han skulle ut med kompisar den här natten men antar att han var det eftersom hon hade smsat. Anledningen till att Isabela skickar SMS mitt i natten är för att kolla att Lauren mår bra eftersom om de inte har svarat varandra under lång tid så brukar de skriva till varandra. Det är för att kolla att det är okej mellan dem två, det fanns inte någon annan anledning till att det inte skulle vara okej med Lauren den natten.
När Lauren var ute så brukade Isabela många gånger stanna uppe tills han svarade, men ibland så somnade hon ifrån. Isabela kommer inte ihåg om de hade någon annan kontakt kvällen den 26 juli tom natten 03:00 den 27 juli utöver smsen men tror att hon kan ha skickat meddelanden via Snapchat. Hon och Laurens kunde se varandras platsdata på Snapchat och om han slutade svara och hon inte kunde se han position så brukade hon sedan skicka vanligt meddelande för att dubbelkolla att allt är okej.

Isabela berättar att Lauren och hon ofta brukade bråka om småsaker och att de då hade mindre kontakt med varandra.
På frågan om de bråkade någonting om att han var ute på nätterna så svarar hon att de även bråkade om det eftersom hon störde sig på att han var ute så mycket. De bråkade dock inte så ofta om det då Isabela inte ville vara en störande flickvän. Lauren brukade säga att han var ute med vänner, inte med tjejer så hon behövde inte oroa sig över det.

Laurens umgängeskrets
Under sommaren så var Lauren väldigt ofta ute med sina vänner och brukade vara på Mall of Scandinavia, vara på T-centralen och spela fotboll eller biljard. Isabela vet inte vilka kompisarna är som Lauren brukade vara ute med. Hon har bara träffat Laurens kompisar som han har i skolan, inte de som han hängde med på nätterna. Han umgicks inte själv med någon från skolan förutom de som han ibland åkte hem med som också bor i Södertälje. Dessa vänner heter Romeo, Daniel, Lavinia, Maggie. Utanför skolan så umgicks bara Isabela och Lauren med varandra men ibland kunde flera från skolan umgås i stor grupp.

Isabela vet inte vilka han umgicks med utöver skolan då hon inte har träffat dem och Lauren har inte berättat om dem. Isabela menar dock att han har känt vissa av dem sedan han var liten. Lauren brukade inte heller berätta om han träffade någon ny kompis. Isabela vet inte varför Lauren inte ville prata om de kompisarna utanför skolan.
Isabela tillfrågas om det kändes konstigt att Lauren inte ville berätta om vilka han umgicks med för henne, med bakgrund av att Isabela inledningsvis nämnde att Lauren och hon brukade berätta saker för varandra. Isabela förklarar att hon bara accepterade det för att det annars skulle bli bråk och Lauren skulle tycka att hon var för kontrollerande. Isabela ville inte skapa bråk så därför frågade hon inte mer.
Isabela tror inte att det finns andra saker som Lauren inte berättar för henne.

Isabela vet inte vem Sabastian [redacted] är, hon har inte sett hans namn i hans telefon eller hört honom prata med varken någon [redacted] eller [redacted]

Isabela vet inte vem Juan [redacted] är och har inte sett hans namn eller namnet Latino i Laurens telefon.

Dagen 27 juli kl.16:34
På dagen den 27 juli, dagen innan Lauren åkte till Storbritannien så umgicks de inte någonting. Isabela var ute med sin mormor och tror att Lauren var ute med sina vänner.

Isabela får information om att det finns en konversation mellan henne och Lauren kl.16:34

tom 17:19 där Isabela frågar om Lauren är busy och om han kan hjälpa henne att välja några skor. Hon ombeds berätta om detta är någonting som hon kommer ihåg. Isabela berättar att hon var på T-centralen med sin mormor och skulle handla ett par skor men att hon var osäker på vilka hon skulle köpa. Isabela skrev till Lauren för att hon inte ville störa då han var ute med sina vänner.

Isabela får se bilaga 1

Isabela får se att Lauren har svarat med ring mig, hello, gör det snabbt min mobil kommer att dö och tillfrågas om de hade någon mer kontakt om skorna efter det. Hon berättar att de inte hade det på flera timmar eftersom hon fick hans meddelanden efter en halvtimme på grund av Wifi. Isabela kontrollerade inte att Laurens telefon var död genom att ringa den utan antog endast detta. Nästa gång som de hade kontakt var att han skickade ett meddelande på Snapchat till Isabela. Hon kommer inte ihåg när på dygnet som det var men det hade gått många timmar. De skrev på Snapchat till varandra och Lauren skickade en bild på sig själv, på hans outfit innan han skulle åka till Storbritannien.

Isabela får information om att polisen har hittat en bild på Lauren från klockan 02:59 den 28 juli när han fotar sig själv i spegeln.

Isabela får se bilaga 2

Isabela svarar att det är den bilden som hon menar men kommer inte ihåg om det var den tiden som hon fick den. Hon svarade ingenting på den bilden eftersom hon sov. Lauren fortsatte sedan att blogga från när han var med sin syster på flygplatsen och när han flög flygplan.

Isabela tillfrågas hur länge som Lauren har haft de vita jeansen som syns på bilden och hon svarar att han haft dem sedan hennes födelsedag den 20 maj och att han använder dem ofta, cirka 1 eller 2 gånger per vecka. Lauren köpte dem från en websida och hon tror att dem var nya när han köpte dem men är inte helt säker.
Isabela har aldrig haft byxorna på sig då de skulle vara alldeles för stora för henne.

Klockan 16:34

Konversation med Isabela vis SMS som verkar vara Lauren Iboms flickvän.

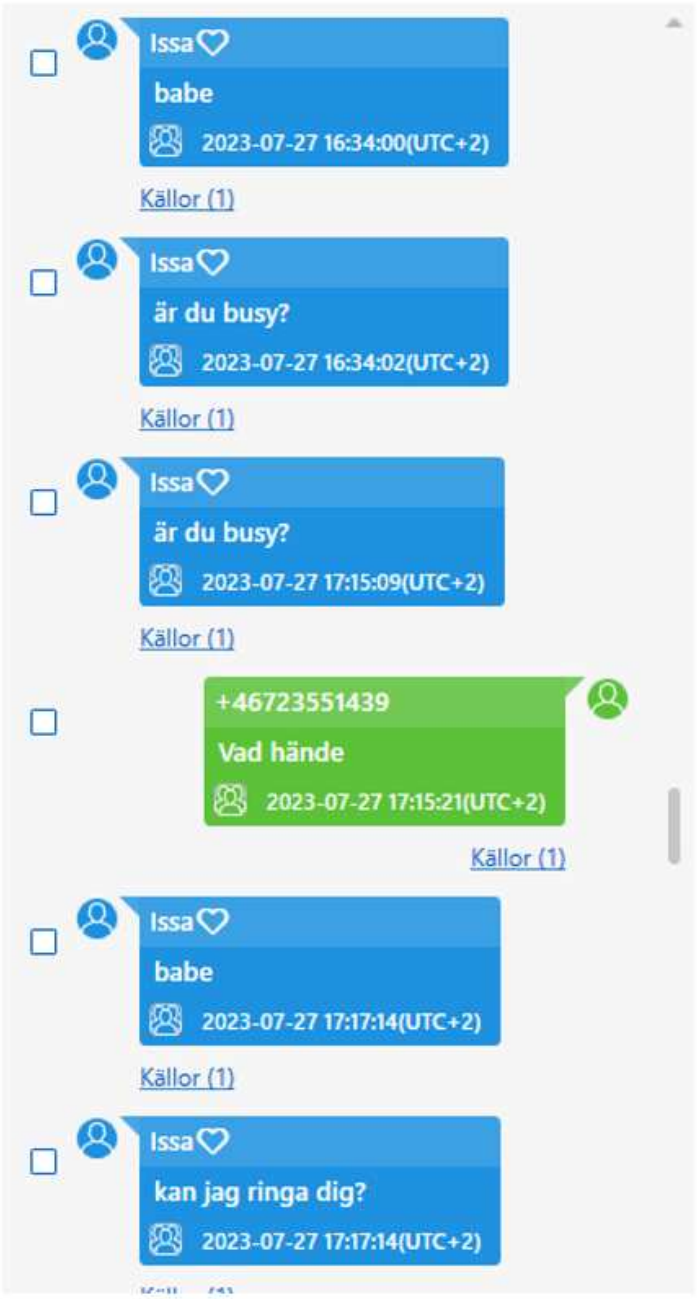

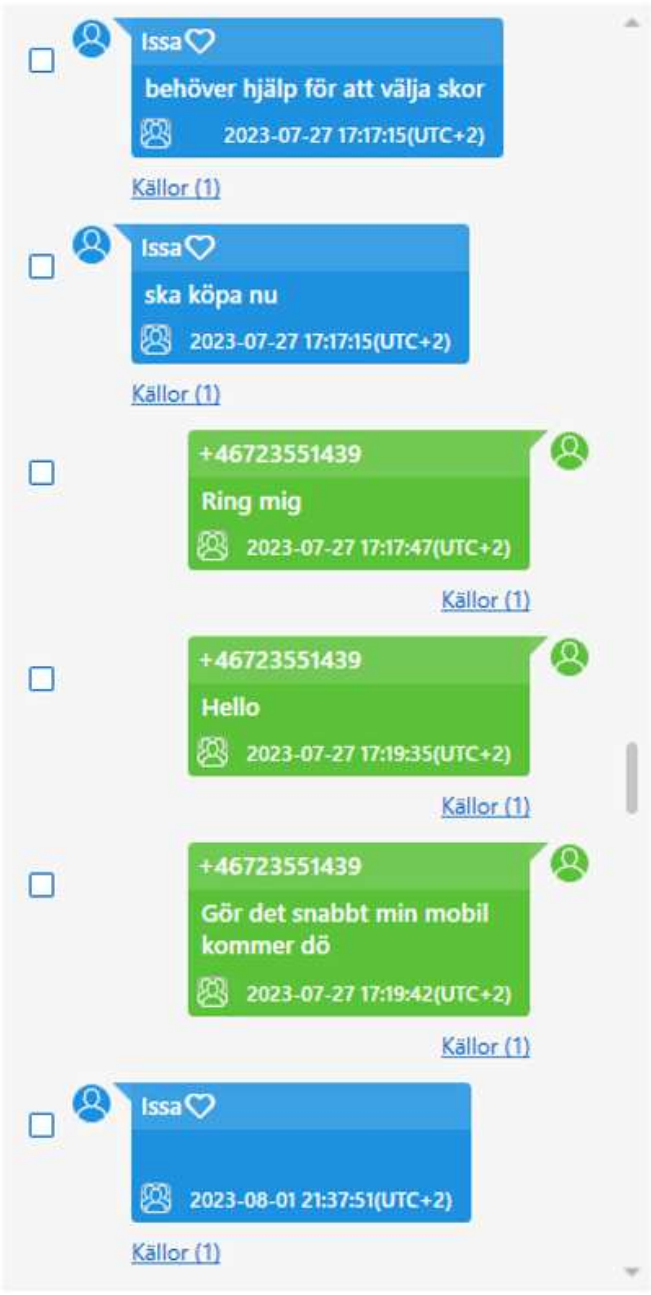

Travel fit

Polisen

Förhör

Förhör 1

Signerat av

Signerat datum

Enhet
Region Stockholm, Grova brott 1 Rgn Sthlm

Diarienr
5000-K927299-23

Hörd person
[redacted] Nadia

Personnummer

Den hörde är	ID Styrkt	Sätt	Ställning till misstänkt - målsägande - vittne
Vittne	Ja	kontrollfrågor	

Tolk

Språk

Ytterligare information om anledning till förhör

Underrättad om misstanke

Nadia är mamma till Lauren Ibom. Hon hörs i egenskap av iakttagelser natten 27-28 juli 2023 i samband med Laurens resa till England.

Underrättad om 12 § FUK

Underrättad om rätt till försvarare

Godtar försvarare/biträde som rätten förordnar

Försvarare/biträde närvarande

Försvarare/biträde önskas

Förhörsledare	Förhörsdatum	Förhör påbörjat	Förhör avslutat
Sara Höjer	2024-08-21	13:29	14:08

Förhörsplats	Typ av förhör	Förhörssätt
	RB 23:6	Telefonförhör

Förhörsvittne	Utskrivet av	
	SH	Konceptförhör

Berättelse

Nadia informeras om att hon är anhörig till Lauren och har därför ingen vittnesplikt.

Nadia ombeds berätta om Laurens rutiner under sommaren 2023, vad han gjorde om dagarna. Nadia berättar att Lauren brukade vara hemma hela tiden, han spela playstation. Han brukade göra mat till sig och sin syster för Nadia jobbade i juli och sen skulle hon ha semester i augusti. Nadia berättar att dem gör inget och är hemma hela tiden. Lauren spelar basket och fotboll med sina kompisar från Hovsjö där dem bodde förut. Nadia berättar att Lauren inte gick ut i juli efter skolan för han praktiserade och hade sommarjobb. Nadia tror att Lauren sommarjobbade mellan mitten av juni till mitten av juli, han jobbade på en skola utanför Södertälje. Nadia berättar att när hon själv slutade jobbet så kunde Lauren sluta samma tid och dem möttes på bussen hem. Efter jobbet var Lauren ofta trött då han jobbade från 8 på morgonen. På kvällarna kunde han träffa vänner sedan dagistiden och spela playstation hemma eller hos kompisarna.

På fråga om Lauren var ute sent på kvällarna under juli 2023 svarar Nadia att han inte, som hon vet, var ute sent. Nadia jobbar till 21.30 och Nadia vill att Lauren är hemma med sin syster under den tiden. Om Lauren går ut så smsar han eller ringer och berättar det för Nadia. Då kan det vara för att spela basket, det kan Nadia höra att han gör i samtalet. Lauren brukar inte röra sig långt bort från Södertälje.
På fråga om det hände att Lauren inte svarade i telefon på sms eller samtal svarar Nadia att det hände bara om hans telefon var urladdad eller om han är mitt i basket, annars svarar han

alltid. Om Nadia inte når Lauren så ringer hon hans syster och då ringer Lauren tillbaka.

På fråga om Laurens mobil laddar ur ofta för att den är dålig svarar Nadia att Lauren laddar mobilen hemma och tar aldrig med sig laddaren. Nadia köpte en helt ny mobil till Lauren när han fyllde 16 år, i september 2022. Hon köpte en bra mobil för att hon ska kunna nå honom. Lauren har inte sagt att mobilen är dålig och laddar ur sig, det händer att han bara laddar till halva batteriet. Nadia berättar att det bara hänt 1-2 gånger att mobilen laddar ur, annars svarar Lauren alltid när hon ringer.

På fråga om vilka Lauren umgicks med och om hon vet vem [redacted] är svarar Nadia att hon känner honom. Lauren och [redacted] blev kompisar senare genom Alex. Alex och Lauren känner varandra sedan de var små och bodde i samma hus men olika våningsplan tidigare innan de flyttade. Nadia minns inte vad Alex heter i efternamn men är från Syrien.

På fråga om Lauren hade någon tid på kvällen han var tvungen att vara hemma på om han var ute berättar hon att han alltid var hemma, de tittade på Netflix ihop. Lauren kommer inte hem sent för det finns inga tåg som går sent till Södertälje. Nadia kunde ringa till Lauren efter skolan att han inte kunde komma hem försent för tågen slutar gå och han måste till skolan. FL förtydligar att i juli 2023 var det sommarlov och då ingen skola om Lauren var ute senare då och om han kunde vara i Stockholm. Nadia berättar att hon inte vet om han varit i Stockholm. Om Lauren var hemma sent var det inte till kl 03-04 utan innan midnatt vid 23-00.

Nadia ombeds tänka tillbaka till 27-28 juli 2023 om hon minns, FL berättar att detta var natten innan Lauren reste till England. Nadia berättar att hon minns England för hon köpte biljetten till Lauren och hans syster. Lauren hade inget att göra efter att jobbet var slut så hon tyckte de skulle resa till sin pappa. Nadia minns att det var tidigt dem flög, vid 06. Nadia berättar att hon och hennes dåvarande man körde Lauren och systern till Arlanda.
På fråga om vad de gjorde innan resan till Arlanda, på kvällen och natten och om Lauren packat svarar Nadia att han hade packat men hon hjälpte till och hade tvättat deras kläder. Hon hjälpte till så det blev rätt saker och började packa redan på kvällen. De bestämde att de skulle åka kl 02 från Södertälje för att vara på flygplatsen 2 timmar innan. Nadia tänker efter och säger de skulle vara på flygplatsen vid 04 och hon tror de åkte dit vid 01.30 eller 02.00. Nadia berättar att Lauren packade och duschade sen gick dem.
Nadia ombeds berätta om den 27 juli hur det var då och vad dem gjorde innan resan. Nadia berättar att de började packa den 27e innan midnatt. Lauren var hemma på kvällen men han gick ut för hans kompisar skulle säga hejdå men sen kom han hem. De skulle fika eller något och Nadia kunde inte med att säga nej eftersom Lauren skulle vara i England i tre veckor. Nadia bad Lauren säga vilka han skulle träffa och det var kompisar som Nadia kände så hon lät Lauren gå. Nadia berättar att hon alltid säger till Lauren att han är under 18 och då har hon ansvaret och måste säga till henne.
Nadia berättar att Lauren träffade några kompisar, Alex, [redacted] och sen minns hon inte vilka fler. Hon minns inte heller hur länge han var bort eller när han kom hem men hon tror innan midnatt. Nadia minns att Lauren svarade i telefonen och jag sa han skulle komma hem. Han sa att de spelade basket och jag sa att vi ska åka tidigt och han inte ska komma försent.
På fråga hur många ingångar det finns till deras lägenhetshus svarar Nadia att det finns två. Dessa öppnas genom bricka eller genom att ringa. Det händer att barnen glömmer brickan och då kan de ringa på porttelefonen och Nadia trycker 5 på telefonen och då öppnas det. Det är bara hennes nummer som är inlagt i porttelefonen. Det är bara på fram/entré dörren det går att ringa. På dörren på baksidan är det enbart bricka.
På fråga om portdörrarna är låsta eller om det varit problem med dem svarar Nadia att dem är låste och man måste använda bricka eller om någon släpper in inifrån om man är på baksidan.

Nadia kan inte minnas att det varit problem med dörrarna utan det är låsta.

Nadia berättar att Lauren packade efter han kom tillbaka men Nadia började packa lite innan genom att lägga fram kläder. Lauren packade mest själv och tog med väldigt lite kläder eftersom hans pappa skulle köpa kläder i England.

FL berättar att det finns tre missade samtal på Laurens mobil där Nadia ska ha ringt honom natten mellan 27-28 juli, kl 00.41. Nadia minns inte detta, kanske att Lauren var i duschen då.

På fråga om hur Lauren mådde denna natten efter han kom hem svarar Nadia att han mådde bra, han mådde okej, han hade fina kläder på sig. Nadia berättar att hon frågade Lauren om han skulle byta kläder men Lauren svarade att han skulle duscha och sen resa i samma kläder för de var inte smutsigt. Nadia ändrar sig sen till att Lauren bytte T-shirt men hade samma jeans som han hade haft hela dagen. Nadia minns inte färgen på dessa jeans men hon minns han hade dessa hela dagen och att han gick ut med dem. Nadia berättar att hans kompis hade köpt en ny tröja till Lauren när de sa hejdå, hon minns det eftersom prislappen var kvar på tröjan. Det var en långärmad tröja med dragkedja i mitten, den var svart eller blå. Inte vit.

På fråga om Lauren har ett par byxor från märket Amiri svarar Nadia att det stämmer, hon vet inte om det var dessa byxor men han har sådana byxor. Nadia berättar att Lauren köpte dem själv men hon var den som betalade och hämtade ut dem. Lauren visade byxorna han ville ha och Nadia betalade och hämtade ut dem från posten eftersom Lauren var 15, skulle fylla 16. Nadia minns att han hade byxorna innan han fyllde 16 år, det är inte nya byxor. Han har bara ett par av dessa byxor. Nadia berättar att det brukar vara så att Lauren går på affärer som JD på Mall of Scandinavia och hitta kläder för att sedan på internet visa Nadia vilka han gillar och är det dyrt säger hon att hon inte har råd. Nadia berättar att Lauren inte köper original, att Lauren säger att han ska köpa sakerna billigare, att han köper fejk men ser ut som original.
På fråga om de här byxorna som Nadia pratar om är vita svarar hon att hon inte vet, han har även ett par mörka. Nadia berättar dock att dagen Lauren skulle till England så hade han ett par vita på sig.
På fråga om Nadia har något hon vill tillägga kring detta, med fokus på juli 2023 så svarar hon att hon inte vet vem eller vilka hennes son träffar då hon bara jobbar. Hon berättar att hon jobbar mycket och vill skaffa annat jobb för att hon vill att sina barn ska få saker som de vill ha, för att ge sina barn allt.

Polisen

Förhör

Förhör 1

Signerat av

Signerat datum

Enhet
Region Stockholm, Grova brott 1 Rgn Sthlm

Diarienr
5000-K927299-23

Hörd person
Steneskog, Katarina

Personnummer

Den hörde är
Vittne

ID Styrkt
Nej

Ställning till misstänkt - målsägande - vittne
Socialtjänsten kontaktperson Aziz

Tolk

Språk

Ytterligare information om anledning till förhör
Vittnesförhör utifrån att Aziz nämnde i förhör att han har berättat saker för Katarina om vem han lånat ut sin telefon till i slutet av juli 2023.

Underrättad om misstanke

Underrättad om 12 § FUK

Underrättad om rätt till försvarare

Godtar försvarare/biträde som rätten förordnar

Försvarare/biträde närvarande

Försvarare/biträde önskas

Förhörsledare
Lovisa Wennerholm

Förhörsdatum
2023-12-13

Förhör påbörjat
09:35

Förhör avslutat
09:55

Förhörsplats

Typ av förhör
RB 23:6

Förhörssätt
Telefonförhör

Förhörsvittne

Utskrivet av

Berättelse

Förhörsledarens frågor, samt noteringar är skrivna i kursiv stil.

Telefonförhör med Katarina Steneskog som arbetar som socialsekreterare för Aziz Ben Alaya. På fråga svarar Katarina att hon sitter enskild och har tid att förhör hålles.

Katarina informeras om att detta är ett vittnesförhör utifrån att Aziz nämnde i förhör att han har berättat saker för henne om vem han lånat ut sin telefon till i slutet av juli 2023 och att polisen borde fråga henne om informationen.

Vad har Aziz berättat för dig?
Den 3 oktober så är han på SiS [redacted] Det händer något där som gör personalen orolig som gör att han blir flyttad. Jag vet inte exakt vad som händer men han ringer till mig och är orolig över att han har träffat en kille där som sagt saker till honom. Killen där hade sagt att han vet vem Aziz är, att killen känner [redacted] i Bro och Yasir i Nyköping. Aziz sa att det var [redacted] som bjöd in honom i gruppen. Jag tolkade det som att det var en chattgrupp han menade.
Jag hörde i telefon att Aziz var rädd och vet att SiS sedan flyttade honom från [redacted] av säkerhetsskäl.

Vad hette killen som sa de här sakerna till Aziz?

Jag vet inte, jag fick inte veta det av honom. De på SiS [redacted] kan ju veta.

Sa han någon mer information om [redacted] i Bro?
Nej inget

Sa han någon mer information om Yasir i Nyköping?
Nej.
Jag känner inte igen de två namnen alls sedan tidigare, har inte några anteckningar om det heller.

Den 20 oktober så har jag skrivit i anteckningar att Aziz nämnt att det aldrig hade blivit några problem för honom om han inte var på [redacted] HVB. Han sa att det var där det kriminella nätverket hade kontakt med en ungdom. Ungdomen var alltså någon annan person på [redacted] Aziz namngav inte vem den personen/ungdomen var.
Han nämnde heller ingenting om vad det var för problem som ungdomen hade skapat och som han blev indragen i.

Så Aziz nämnde inte [redacted] i samband med att han pratade om [redacted] (FL. anteckningar: Från tidigare förhör sa Aziz Jag har lånat ut min telefon till samma kille som tvingat mig gå med i gruppen)
Nej inte vad jag kan minnas, men [redacted] kanske vet mer om vem personen kan vara.

När hände det på [redacted]
Han var placerad 27 februari 2023 tom slutet av augusti 2023, mer exakt än så vet jag inte. När jag tittar i mina anteckningar så är det som hände på [redacted] ingenting som han nämnt tidigare till mig.

Vilken tidpunkt ska han ha blivit indragen?
Det vet jag inte.

Aziz nämnde i sitt förra förhör att han berättat för Soc vem personen är som han har lånat ut sin telefon till när han var på HVB [redacted] Vad har han sagt till dig om det?
Jag kan inte minnas att han sagt något om någon telefon och jag har inte skrivit något i mina anteckningar om det heller. Vad jag kommer ihåg så har Aziz inte berättat att han har lånat ut sin telefon till någon. Det var helt nytt för mig när han nämnde det i förhör.

Förhöret uppläst utan tillägg eller anmärkningar

Polisen

Förhör

Förhör 1

Signerat av

Signerat datum

Enhet	Diarienr
Region Stockholm, Grova brott 1 Rgn Sthlm	5000-K927299-23

Hörd person	Personnummer
Jabbour, George	

Den hörde är	ID Styrkt	Sätt	Ställning till misstänkt - målsägande - vittne
Vittne	Ja	Bild RES	

Tolk

Språk

Ytterligare information om anledning till förhör

Underrättad om misstanke

Eventuella iakttagelser från salongen Klippoteket, Bro, sommaren 2023.

Underrättad om 12 § FUK

Underrättad om rätt till försvarare

Godtar försvarare/biträde som rätten förordnar

Försvarare/biträde närvarande

Försvarare/biträde önskas

Förhörsledare	Förhörsdatum	Förhör påbörjat	Förhör avslutat
Caroline Asplund	2024-09-18	09:32	09:44

Förhörsplats	Typ av förhör	Förhörssätt
Klippoteket Bro Centrum	RB 23:6	Konceptförhör

Förhörsvittne

Utskrivet av
CA

Involverad personal	Funktion
Mona Kaati	Biträdande förhörsledare

Berättelse

George Jabbour informeras om att polisen utreder ett mord, och att det är en stor utredning. Med anledning av att en av de misstänkta i ärendet kan ses gå in på salongen den 27 juli 2023 så hålls detta förhör. Polisen har kunnat se detta tack vare den övervakningskamera som sitter uppsatt vid grillen, mitt emot salongen. George förstår.

George har jobbat på salongen i 7 – 8 år, han är salongens ägare sedan tre år tillbaka.

Det är många boende i Bro som kommer förbi salongen, "alla" känner George. Ibland tittar folk förbi, tar en kaffe eller lånar toaletten, de har även drop-in-tider för klippning, och kunder kommer går.

Förhörsledaren säger att vi trott att George själv var på plats på salongen den 27 juli 2023, en timme innan den misstänkta går in där, då en person lik George syns på övervakningskameran, men att förhörsledaren nu vid förhöret kan se att personen inte ser ut att vara George.

George förevisas **bild 1**, och det är inte han på bilden. Det är däremot en granne, som brukar komma förbi salongen då och då, och även raka håret där.

George kommer att tänka på att och frun Rawaa och barnen troligen var utomlands på semester i slutet av juli förra året. George kollar upp detta i sin telefon, och ser att de var

utomlands den 25 juli – 22 augusti 2023. Alltså var dom inte i salongen den 27 juli 2023.

George förevisas ändå **bild 2 och 3** på misstänkt person. Han känner inte igen personen överhuvudtaget. George berättar att han har god kännedom kring många som bor i Bro. George informeras om att denna person inte är boende i Bro.

Trots att George och frun var bortresta så hade salongen öppet hela sommaren. George förevisas **bild 4** med det som polisen utifrån övervakningsfilmen tror är den personal som jobbade aktuell dag den 27 juli 2023.
George berättar att det stämmer att det är personal. Till vänster är det Hussein som är timanställd och bara jobbar ibland, i mitten är det Fares som har varit "praktikant"/hjälpt till diverse, tex städning, och till höger är det Nadin som är heltidsanställd och börjar jobba idag kl 10.

George tillfrågas om det händer att någon till exempel kan lämna in saker på salongen, som någon annan sen kommer och hämtar? George berättar att förut fanns en optiker i centrum, då kunde det hända att kunder till optikern kunde hämta tex linser på salongen. George tillfrågas om det hänt att någon lämnat in en telefon eller SIM-kort på salongen som någon annan sen hämtat? Nej, säger George, men däremot har det hänt att folk fått låna mobilladdare inne på salongen.

Salongen har övervakningskamera invändigt, men filmen sparas bara i en månad innan den spelas över. Det finns ingen lista eller dylikt på vilka kunder som var på plats den 27 juli 2023, de "loggar" inte sånt, och det finns ju även drop-in-tider, så det går oavsett inte att kontrollera i efterhand.

Förhöret uppläst och godkänt från anteckningar.

Kamera
14:35:16.123
2023-07-27
Pausad
Live
Ruta
Synchronize Cameras
5 / Bro TF02:4 Bro Centrum 7 | Mot torg och parkering (201020 - Tillsv.) [AKB0018]

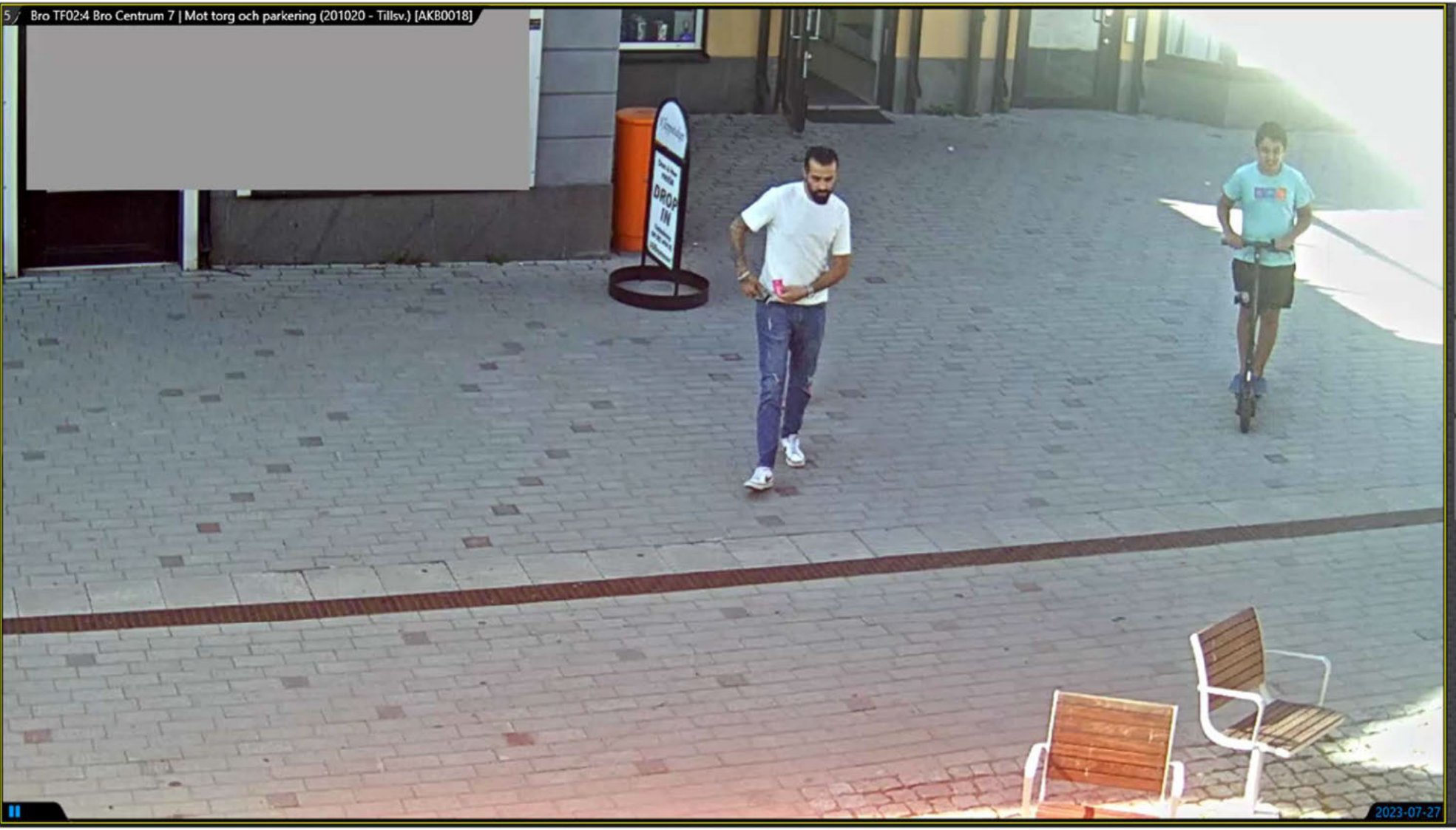

Bilder 1 - 4, 2024-09-18 09:32 diarienr: 5000-K927299-23 1013

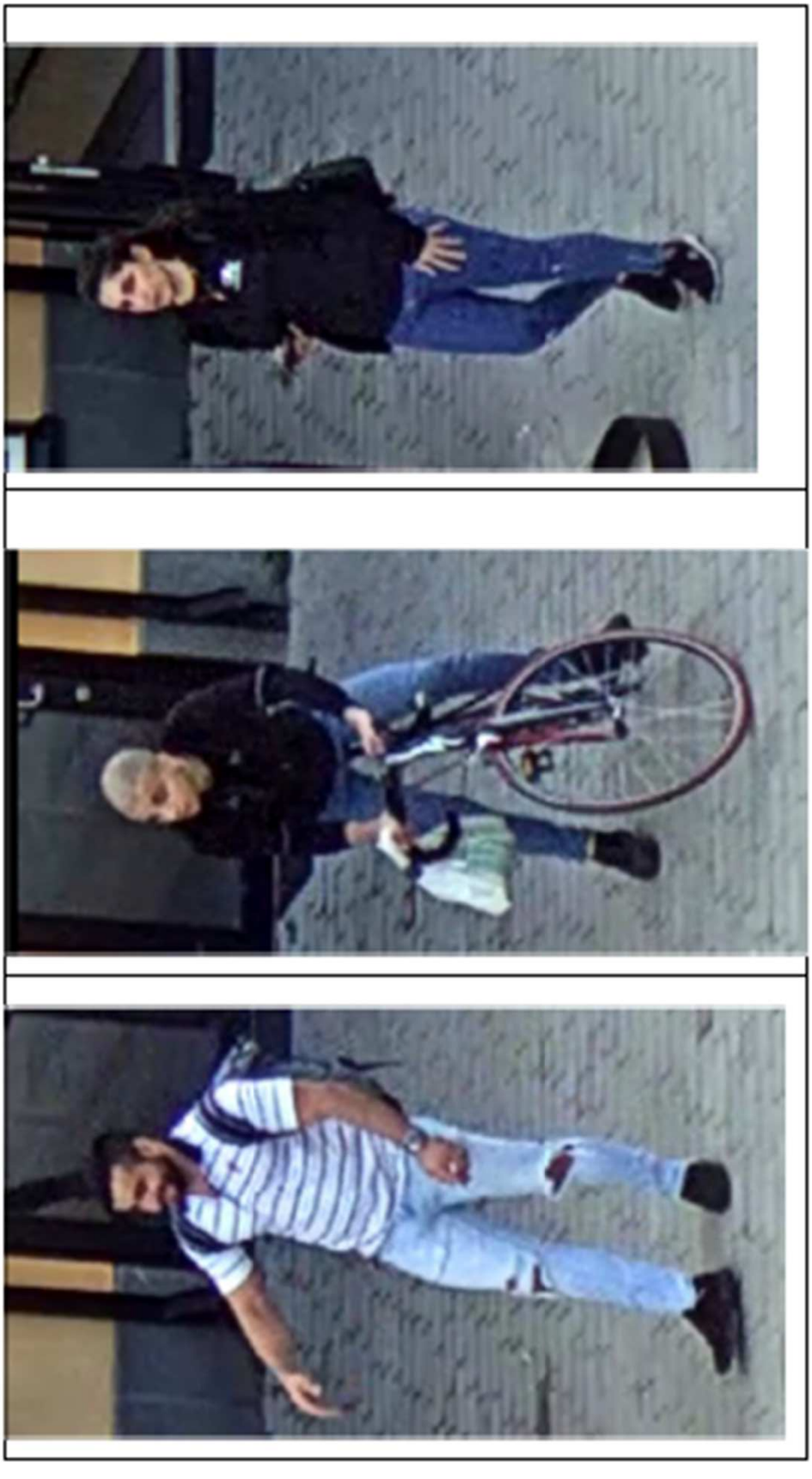

Polisen

Förhör

Förhör 1

Signerat av

Signerat datum

Enhet	Diarienr
Region Stockholm, Grova brott 1 Rgn Sthlm	5000-K927299-23

Hörd person	Personnummer
Astafan, Nadin	

Den hörde är	ID Styrkt	Sätt	Ställning till misstänkt - målsägande - vittne
Vittne	Ja	Svenskt ID-kort	

Tolk

Språk

Ytterligare information om anledning till förhör
Eventuella iakttagelser från Klippoteket den 27 juli 2023.

Underrättad om misstanke

Underrättad om 12 § FUK

Underrättad om rätt till försvarare

Godtar försvarare/biträde som rätten förordnar

Försvarare/biträde närvarande

Försvarare/biträde önskas

Förhörsledare	Förhörsdatum	Förhör påbörjat	Förhör avslutat
Caroline Asplund	2024-09-18	09:50	09:53

Förhörsplats	Typ av förhör	Förhörssätt
Klippoteket Bro Centrum	RB 23:6	Konceptförhör

Förhörsvittne

Utskrivet av
CA

Involverad personal	Funktion
Mona Kaati	Biträdande förhörsledare

Berättelse

Nadin förevisas **bild 4**, och det stämmer att det är hon på bilden, så uppenbarligen jobbade hon den 27 juli 2023.

Nadin förevisas **bild 2 och 3** föreställande misstänkt. Hon känner inte igen mannen alls, och kan inte komma ihåg att han var inne på salongen på eftermiddagen den 27 juli 2023.

Nadin är damfrisör, så hon klipper bara kvinnor. Nadin informeras om att mannen bara var inne på salongen i en minut, att polisen alltså inte tror att han är där för att klippa sig, att vi tror att han var där för att hämta något. Nadin kan inte komma ihåg något kring det.

Förhöret uppläst och godkänt från anteckningar.

Kamera
14:35:16.123
2023-07-27
Pausad
Live
Ruta
Synchronize Cameras
5 / Bro TF02:4 Bro Centrum 7 | Mot torg och parkering (201020 - Tillsv.) [AKB0018]

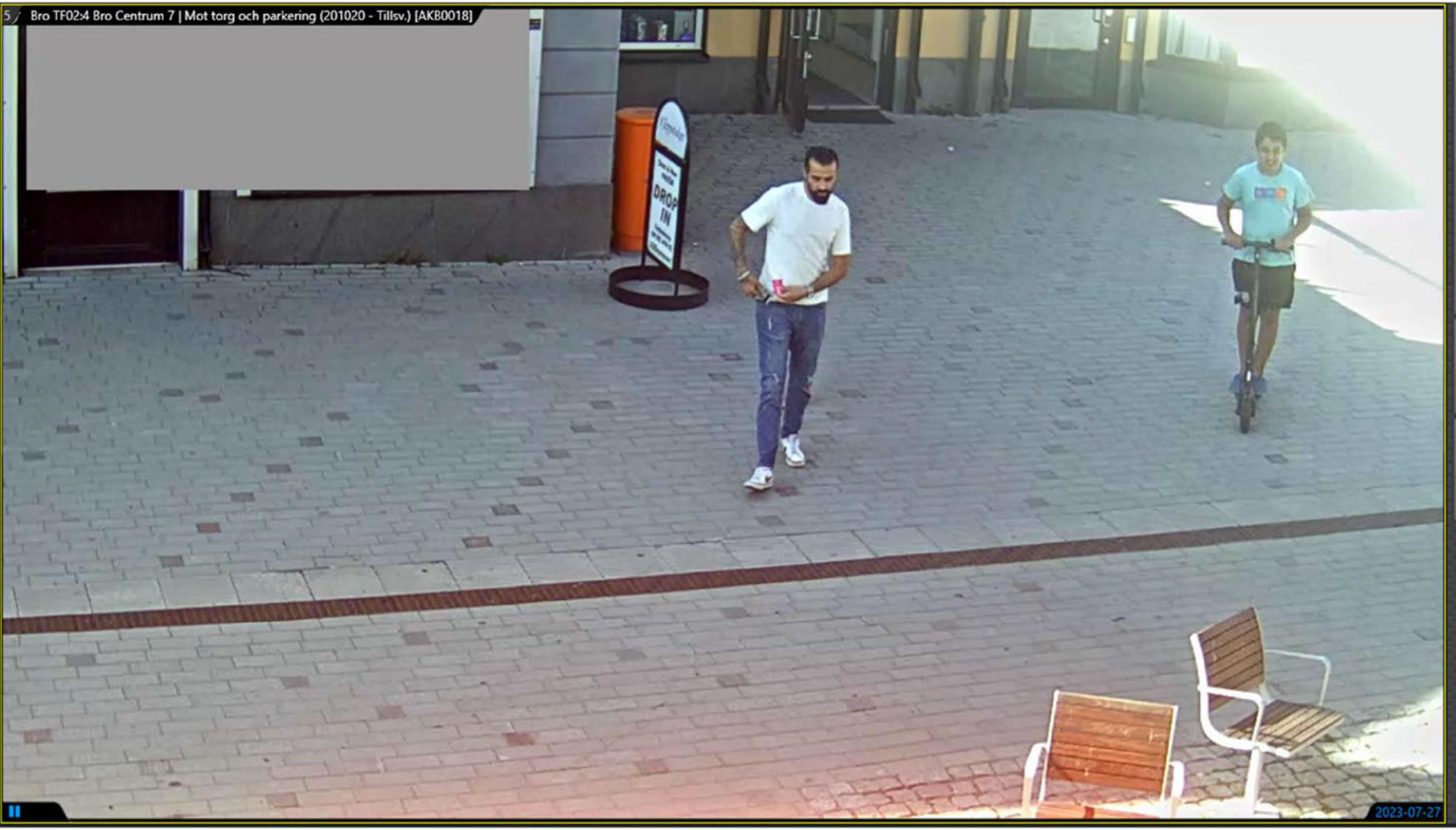

Bilder 1 - 4, 2024-09-18 09:50 diarienr: 5000-K927299-23 1018

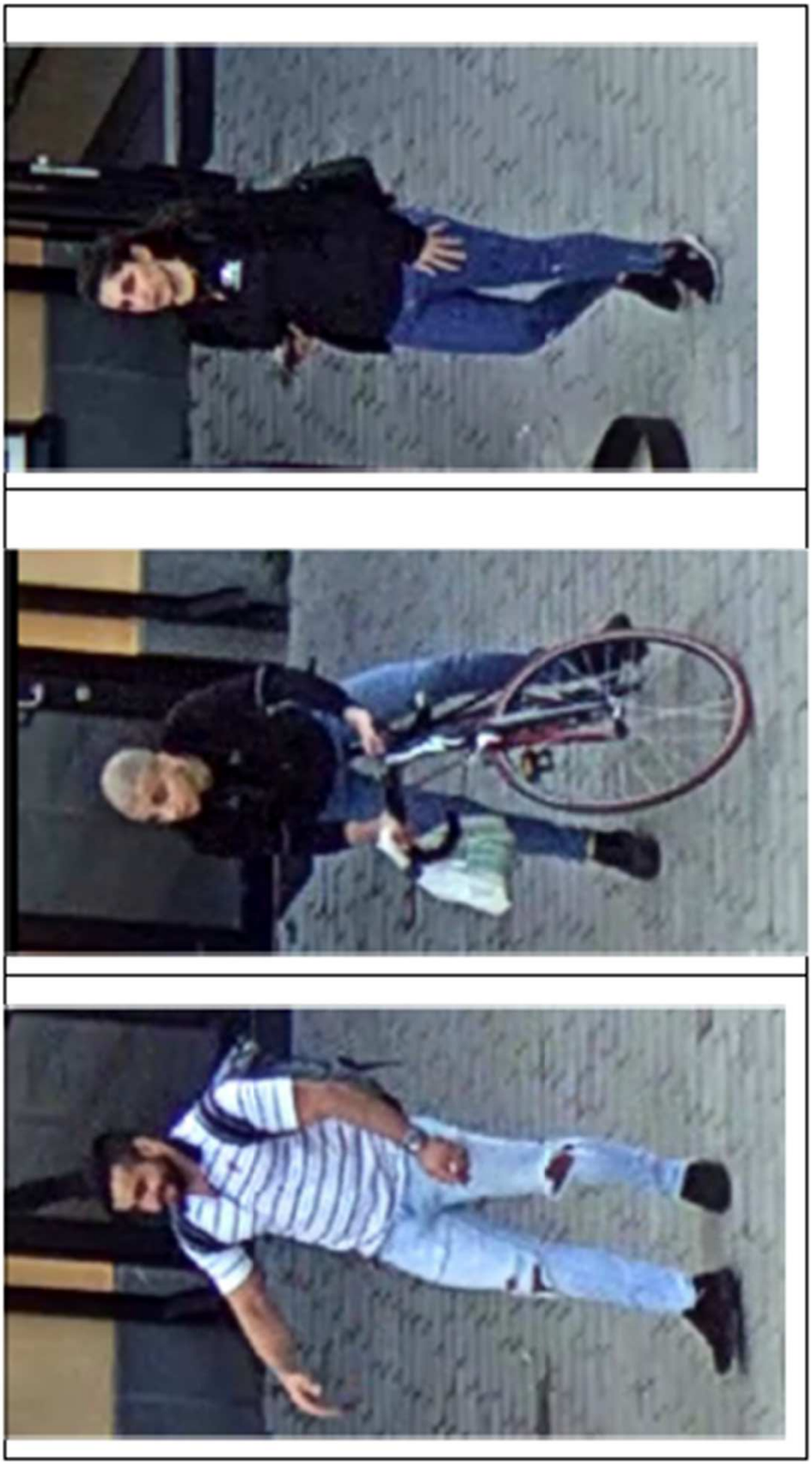

Polisen

Förhör

Förhör 1

Signerat av

Signerat datum

Enhet
Region Stockholm, Grova brott 1 Rgn Sthlm

Diarienr
5000-K927299-23

Hörd person
[redacted] Abdulaziz Ibrahim

Personnummer

Den hörde är
Annan

ID Styrkt
Nej

Ställning till misstänkt - målsägande - vittne

Tolk

Språk

Ytterligare information om anledning till förhör
Uppföljning av DNA-träff på Termovägen 50, Järfälla

Underrättad om misstanke

Underrättad om 12 § FUK

Underrättad om rätt till försvarare

Godtar försvarare/biträde som rätten förordnar

Försvarare/biträde närvarande

Försvarare/biträde önskas

Förhörsledare	Förhörsdatum	Förhör påbörjat	Förhör avslutat
Tomas Ackheim	2024-03-01	08:44	08:49

Förhörsplats

Typ av förhör
RB 23:6

Förhörssätt
Telefonförhör

Förhörsvittne

Utskrivet av

Berättelse

Detta förhör rör NFC´s träffrapport 2023014584, daterad 2024-02-13.

Inledningsvis blev Abdulaziz Ibrahim Ali informerad om vem som ringde och om anledningen till förhöret. Han fick därefter frågan om han är den person vi sökte i.e. Abdulaziz Ibrahim Ali, vilket han medgav.

Ali blev därefter tillfrågad om sina eventuella kopplingar till Termovägen, Järfälla. Han talade direkt om att hans mamma bor på Termovägen 48 och att det kunde vara anledningen till att hans DNA anträffats i förrådsutrymmet. Ali blev plötsligt kraftigt agiterad, högljudd och oförskämd. Han hävdade bestämt att han visste exakt vad som hade hänt på Termovägen i somras samtidigt som han starkt ifrågasatte polisen arbetsmetoder. Han anklagade polisen för att misstänka alla personer för grova brott så fort DNA anträffats på olika brottsplatser.

Ali ville inte fortsätta samtalet utan rådde förhörsledaren att återkomma till honom när det fanns riktiga bevis för hans skuld. Han avslutade därefter samtalet tvärt.

Polisen

Förhör

Förhör 1

Signerat av

Signerat datum

Enhet
Region Stockholm, Grova brott 1 Rgn Sthlm

Diarienr
5000-K927299-23

Hörd person
Ali, [redacted] Mohammed

Personnummer

Den hörde är
Annan

ID Styrkt
Nej

Ställning till misstänkt - målsägande - vittne

Tolk

Språk

Anledning till förhör / Misstankar som misstänkt har underrättats om
Mord, Fullbordat

Underrättad om misstanke

Ytterligare information om anledning till förhör
Träffrapport dna 2024327742

Underrättad om 12 § FUK

Underrättad om rätt till försvarare

Godtar försvarare/biträde som rätten förordnar

Försvarare/biträde närvarande

Försvarare/biträde önskas

Förhörsledare
Eva Sand

Förhörsdatum
2024-08-07

Förhör påbörjat
11:55

Förhör avslutat
12:15

Förhörsplats

Typ av förhör
RB 23:6

Förhörssätt
Telefonförhör

Förhörsvittne

Utskrivet av

Berättelse

Muhammed Ali informerades om att anledningen till förhöret är att det anträffats en cigarettfimp, typ hemrullad och en svart tygpåse i ett förråd på Termovägen 50, vid polisens tekniska undersökning, i samband med ett mord förra sommaren. På dessa två föremål har Muhammed Alis DNA säkrats.

Muhammed Ali tillfrågades vad han vet om detta.
Muhammed Ali uppgav att han vet vilken händelse det handlar om. Hans bror blev förhörd i det ärendet. Även han blev tillfrågad om att visste något, men han var inte hemma då mordet skedde.
Muhammed Ali svarade angående de anträffade sakerna att han inte har någon som helst aning om när cigaretten och påsen hamnade i cykelförrådet.
Han bor på Termovägen 48 och har inte tillgång till eller nyckel till cykelförrådet på Termovägen 50.
Han har vid ett eller två tillfällen hjälpt en granne att hämta saker därifrån, men det är minst ett och ett halvt år sedan.
För flera år sedan brukade han hänga i cykelförrådet, när det var kallt och dåligt väder, tillsammans med några kompisar som då bodde på Termovägen 50, men dom flyttade för länge sedan.
Muhammed Ali tror att han antagligen tappat eller slängt fimpen och påsen någon gång för flera år sen.

Uppläst efter anteckningar och godkänt

TILLÄGG
Muhammed Ali informerades per telefon den 8 augusti om att han felaktigt fått informationen att både en cigarett fimp och en svart påse anträffats i cykelförrådet. Han fick informationen om att den svarta påsen anträffats och tagits i beslag i ärende 5000-107174-19 vilket redovisats 2021-08-03. I cykelförrådet har endast en cigarettfimp med hans DNA anträffats

/E Sand

Polisen

Förhör

Förhör 1

Signerat av

Signerat datum

Enhet
Region Stockholm, Grova brott 1 Rgn Sthlm

Diarienr
5000-K927299-23

Hörd person
[redacted] Franko

Personnummer

Den hörde är
Vittne

ID Styrkt
Ja

Sätt
Passbild i RES

Ställning till misstänkt - målsägande - vittne

Tolk

Språk

Ytterligare information om anledning till förhör
Förekommit med DNA träffar i utredningen

Underrättad om misstanke

Underrättad om 12 § FUK

Underrättad om rätt till försvarare

Godtar försvarare/biträde som rätten förordnar

Försvarare/biträde närvarande

Försvarare/biträde önskas

Förhörsledare
Jannica Isacchi Lundqvist

Förhörsdatum
2024-06-04

Förhör påbörjat
10:20

Förhör avslutat
10:38

Förhörsplats
[redacted]

Typ av förhör
RB 23:6

Förhörssätt

Förhörsvittne

Utskrivet av
JIL

Involverad personal
Caroline Asplund

Funktion
Biträdande förhörsledare

Berättelse

Franko berättar att George Hanna är en barndomsvän. Han säger att de känt varandra i ca 10–15 år. De träffas som vanliga kompisar. De två senaste åren har dom setts ca 2–3 gånger i veckan

På frågan om han vet något om fordon HBX 871 (bild visas på bilen) svarar Franko spontant att det är Georges bil. Biträdande förhörsledare frågar om han menar George Hanna, och det stämmer. Han säger att han har åkt i bilen vid ett flertal gånger. Franko säger att George hjälpt honom att flytta saker till Brottby med den bilen.

Franko berättar att han bott gratis hos en vän i Brottby och att han flyttade därifrån för ca fyra månader sedan. Nu bor han hos sin mamma, men under förhörstillfället bor han tillfälligt hos sin pappa, då pappan är utomlands.

Franko säger att han flyttade till Brottby under förra sommaren.

På frågan om han åkt i HBX många gånger, svarar Franko att han åkt kanske fyra fem gånger, mindre än 10 gånger i alla fall. Han säger att han förra sommaren åkte många gånger i bilen.

Franko berättar att han och George inte har hörts någonting eftersom han hört att George sitter för narkotikabrott. Franko säger att dom hördes sista gången några dagar innan George greps, han tror det var i september. Han berättar att han sökte George utan att få tag i honom,

men att han efter några dagar hörde att George åkt fast för narkotikabrott.

Franko informeras om de DNA-träffar från HBX871 som identifierats till honom. Det berör DNA-träffar på spännband, på en filt, på en jacka (föemålen anträffades inuti själva skåpet på skåpbilen) samt på dörrhandtaget på insidan vid främre passagerardörren.

Franko förklarar DNA träffarna på spännbanden med att han flyttat saker med bilen och att han då har flyttat runt saker i bilen. Han vet att han spänt fast en byrå med spännbanden. Likaså den blå filten och de andra sakerna i bilen som hans DNA fanns på. Franko säger att han har lyft runt med grejer och flyttat på saker i bilen.

Gällande sociala medier, säger Franko att han har Facebook och Instagram. Där heter han Franko, eller Franko [redacted] Han har haft Signal för längesedan, inte i dag. Han kommer inte ihåg sitt alias som han hade då.

På frågan om han vet vem Oliver [redacted] är, svarar Franko att han inte har en aning om vem det är.

På frågan om han vet något om en 14 åring som försvann förra sommaren, svarar Franko att han inte vet det. Han säger att han inte pysslar med våldsbrott och han är säker på att George inte heller är inblandad i något sådant brott mot en 14 årig. Franko säger att George var lite stressad när de sågs i slutet av sommaren, men han tror att inte George haft någon skuld i något som rör en 14 åring. Han tror George antagligen haft någon skuld eller något till någon eftersom han åkt på narkotikabrottet.

Franko berättar att han just nu är arbetslös. Han säger att han brukar arbeta inom byggbranschen, men att det är lite svårt med arbete då han har ADHD.

Om 11 veckor ska han börja ett arbete inom mark och anläggning.

Förhöret finns i sin helhet på ljudfil i Filip

Polisen

PM

Datum
2024-09-20

Diarienr (åberopas)
5000-K927299-23

Polismyndigheten
Region Stockholm
Utredningsenheten
Grova brott

Musikvideo Youtube

Via länken https://www.youtube.com/watch?v=UZisJ_pX1eo kommer man till en musikvideo 5IFTYY x MOEWGLI – KVAR (OFFICIELL MUSIKVIDEO) (PART 2). Videon är 3 min 19 sek lång och upplagd 21 mars 2021 av Livet Leker Music.

I videon medverkar artisterna ”Moewgli”, som enligt Youtube är Mohamed Rached Mohdhi[1], samt ”5iftyy”, som enligt Youtube är Remon Efrem Ghide[2] I videon kan man identifiera Elias Bäck som en av aktörerna. Samtliga tre är av polismyndigheten kopplade till Rawa Majid och nätverk Foxtrot, se PM Rawa Majid och nätverk Foxtrot.

Kort sammanfattning och tolkning av videon
I videon finns flera likheter med aktuell utredning. En person sitter på en stol och blir misshandlad. En annan person befinner sig inne i ett cykelförråd på Termovägen (där han senare er ut att skjutas). En man som uppfattas som anstiftare/uppdragsgivare förekommer via Facetime-samtal i videon.

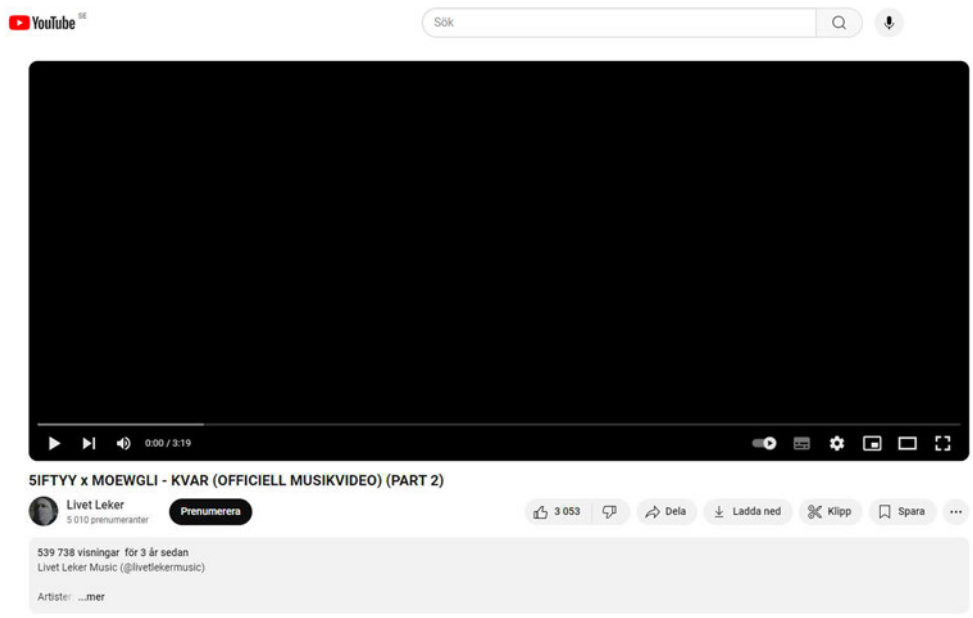

[1] https://www.youtube.com/channel/UC7dMgBMLUSVqyAH3n_Y78uA
[2] https://www.youtube.com/channel/UC6rW70kJht8W95TNupAeDeg

I videon medverkar bl.a. en person som kan identifieras som Elias Bäck.

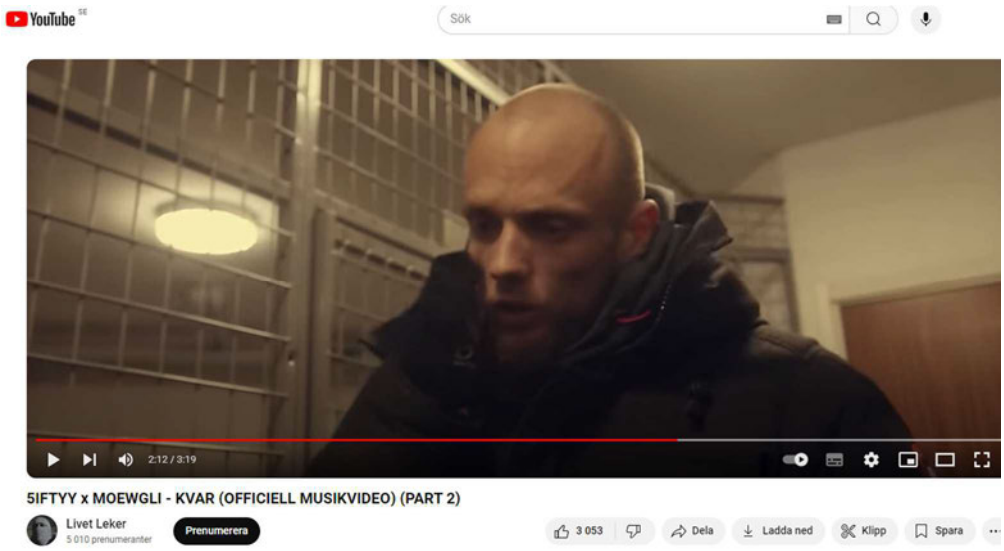

Elias Bäck Foto 2023		

I videon misshandlar man en person som sitter på en stol.

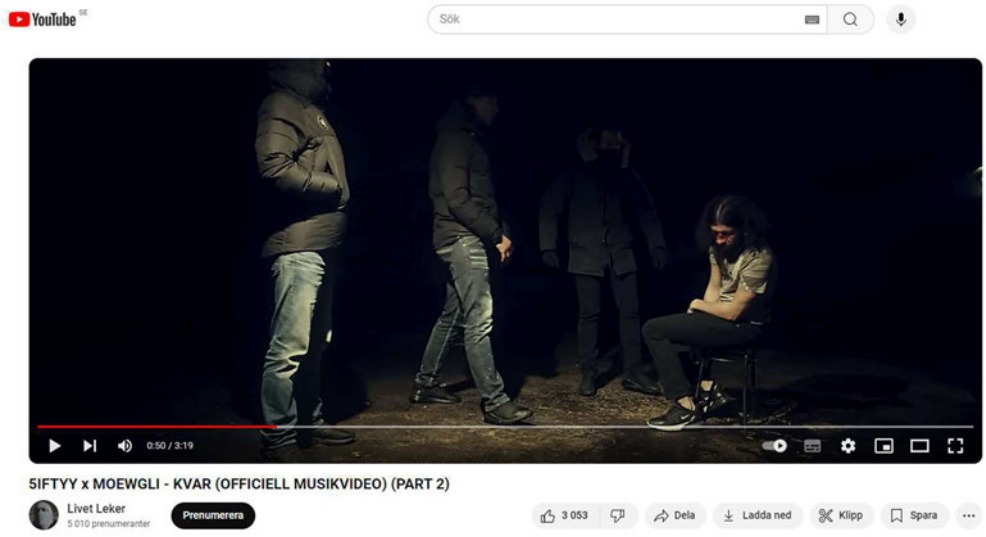

Man ser också hur en person går in i cykelrummet beläget på Termovägen 42 Kallhäll.

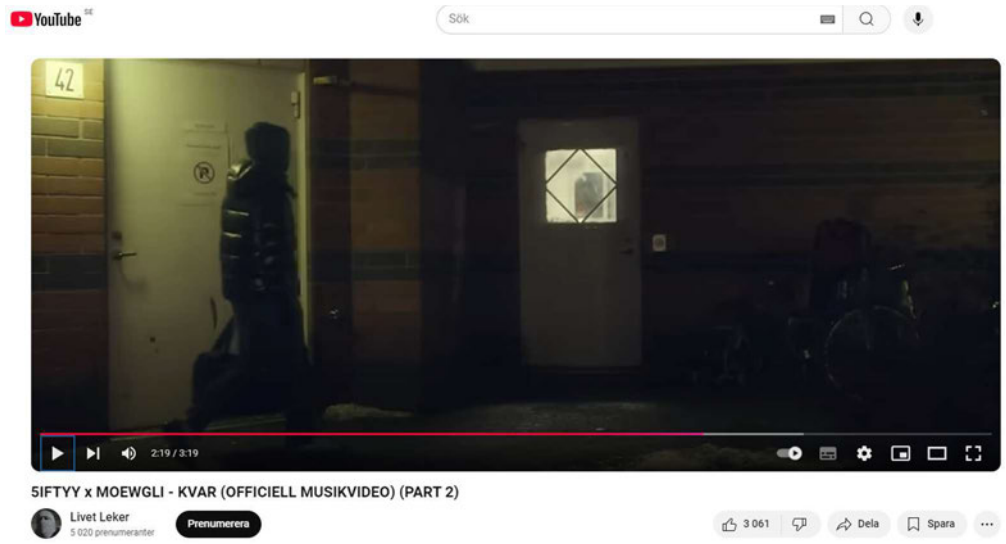

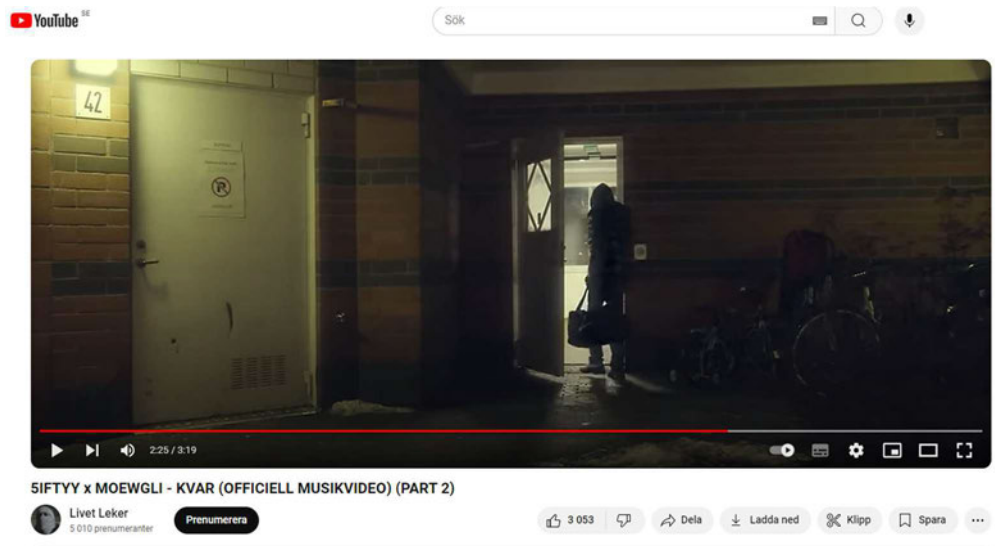

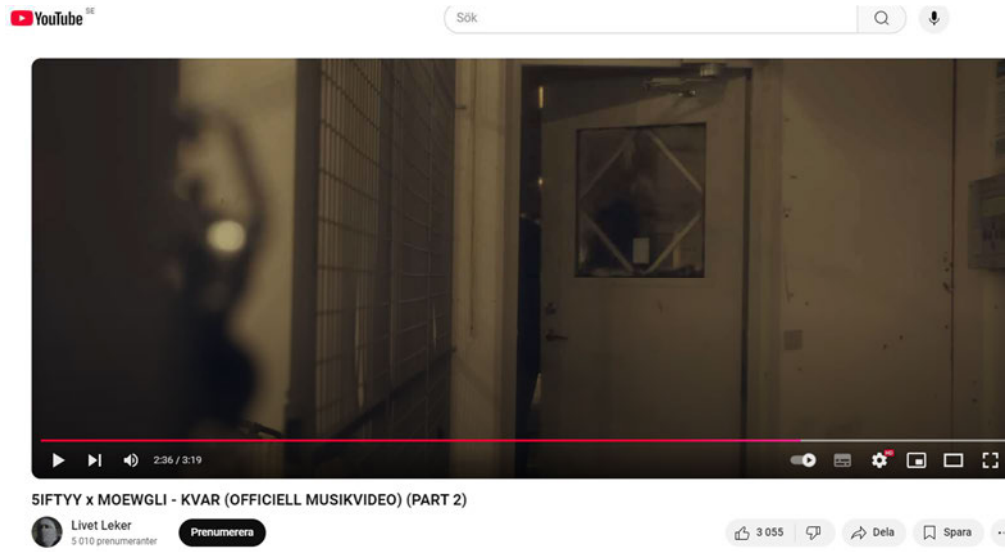

En grupp med personer kommer sedan och övermannar personen i cykelrummet och i slutet ”skjuter” man personen inne i cykelrummet. Sedan lämnar personerna cykelrummet.

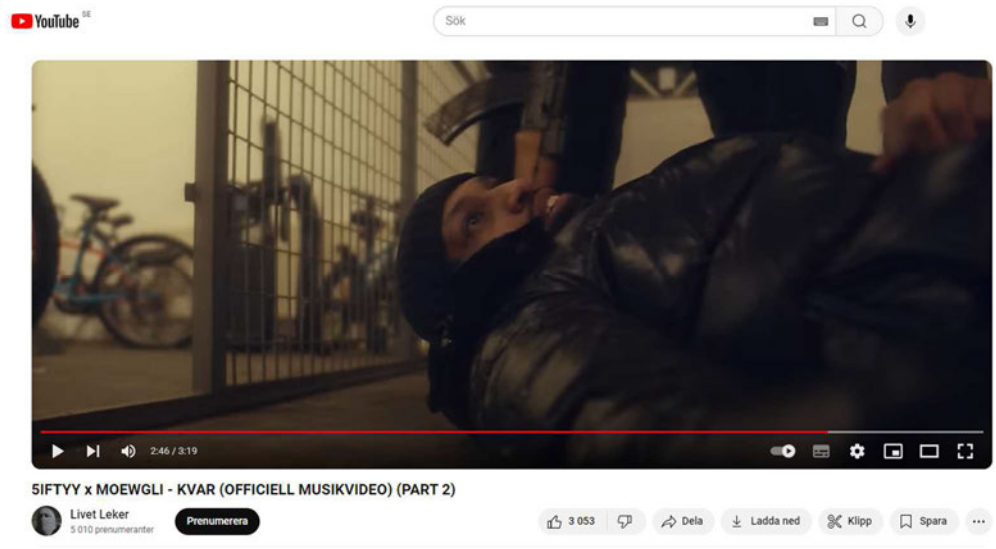

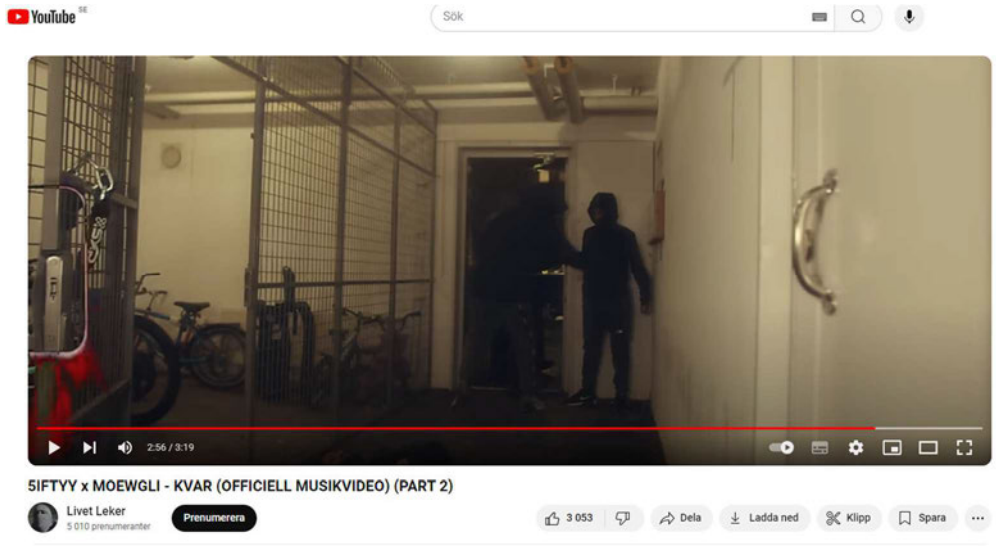

JÄMFÖRELSEBILDER

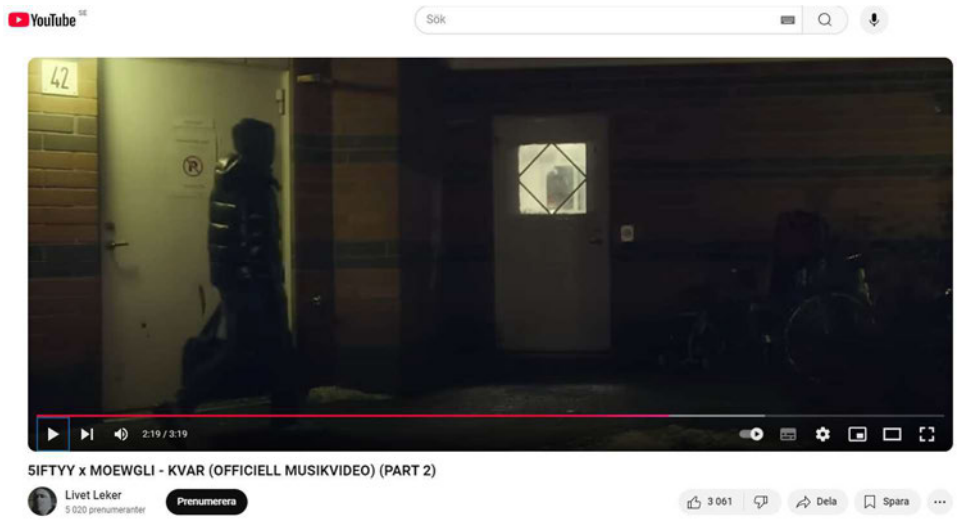

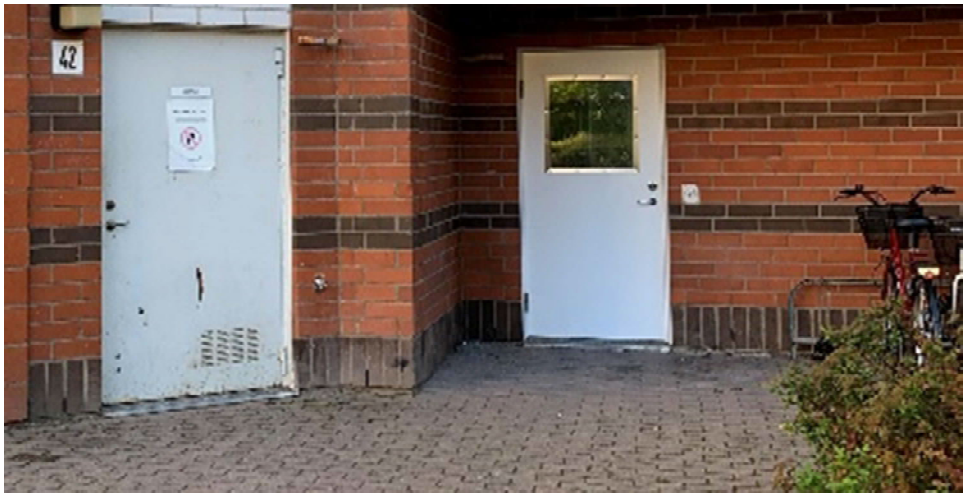

Jämförelsebild på entrén till cykelrummet på Termovägen 42. Bilden tagen 2024-09-19. OBS! Samtliga dörrar till cykelförråden har blivit utbytta. Se dock likheten med bilden nedan från teknisk undersökning på Termovägen 50 i augusti 2023.

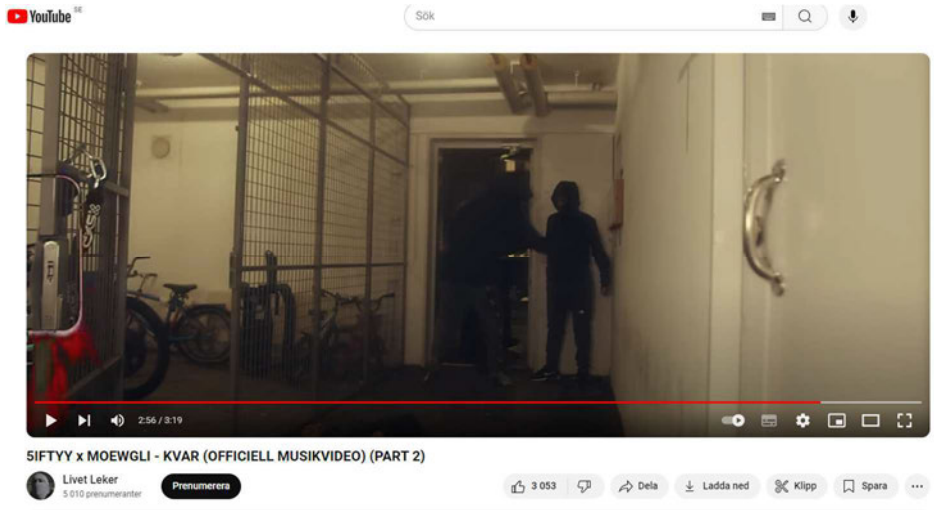

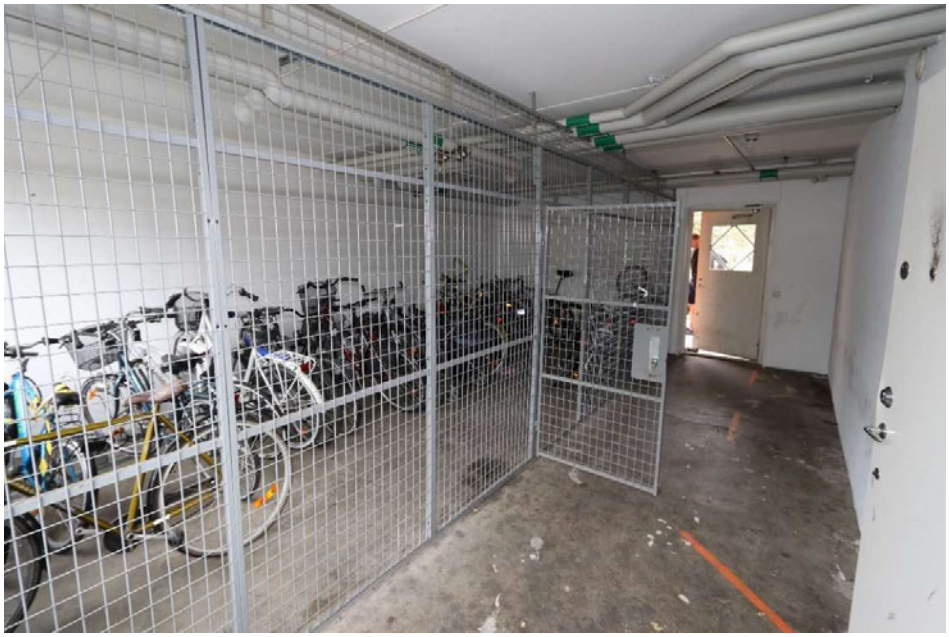

Jämförelsebild från cykelrummet på Termovägen 50. Bilden tagen i samband med teknisk undersökning på platsen 2023-08-09.

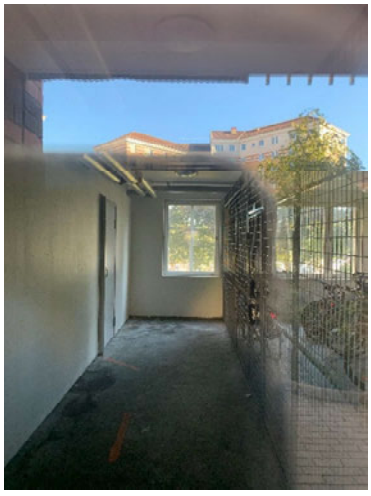

Cykelförrådet på nummer 42 har samma utformning och ser i stort identiskt ut med förrådet på nummer 50. Till vänster foto på cykelförrådet på nummer 42 taget genom fönster på dörren 2024-09-19.

Kvar II, Pt. 2

Låt av 5iftyy och Moewgli

Sångtexter

Shunon tog min vän ey klart mannen att hans tas
Killen var min vän en gång nu han valde hans lag
Ah ey skiten är på allvar
Backa eller ta ansvar inga vänner bara guns kvar (po po)
Fuck it skippa snacket mannen let the gun talk
En RS två kallar dyker upp i hans stad
En scooter tvåmanna klart att det är hans dag
Jag vet det kunde varit jag pissar nu på hans grav (golden shower)
Ey baby den här världen den är sjuk
Ey jag svär att den här världen den är kall
Ey jag rustar upp en unge för debut
Ikväll ska han visa att han är man
Ikväll här en opp tappar ljus
Hans mamma tänder ljusen för han
Hundra vägar in men inga vägar ut
Alla vägarna är spärrade för han
Kan inte ha mina nära nära mig
För vänner vill servera så fiender kan äta mig (välstekt)
Måste va vaken ey jag måste härda mig
Fuck att va naken folk här vill blasta mig (pa)
Finner ej frid här det ba krig vill ha ett arsenal
Finns ingen tid blir hur det blir vill ba ha det bra (best)
Äbin är clean buden är fin 5iftyy vill ha betalt (cash)
Eller det vi mannen vi G's backar mitt lag såklart
Ey mannen det Moglan (ey ey)
Få Anna att rocka
Hustlar och robbar kronor och dollar allt här ska dockas (allting)
Turbar på scooter duckar en åtta
Jag är Lufthansa mätaren toppas
Minns när jag var häktad käkade soppa
Nu det är sexan som vill ha soppa (ah yeah)
Ey jag dämpar bort min sorg här med jointen
Och jag meckar på en dhagax
Lägger para på ditt huve du är potten
Varje unge vill åt sedlarna
Ey baby den här världen den är sjuk
Ey jag svär att den här världen den är kall
Ey jag rustar upp en unge för debut
Ikväll ska han visa att han är man

Inatt här en opp tappar ljus
Hans mamma tänder ljusen för han
Hundra vägar in men inga vägar ut
Alla vägarna är spärrade för han

Källa: LyricFind

Polisen

Modus PM 1 (4)

Infoklass

Datum 2024-11-14

Polismyndigheten
OP Embla/ NSH Frigg

BROTT SOM EN SERVICE

Bakgrund och nuläge

I början av 2024 uppmärksammade Polismyndigheten ett fenomen där försäljning av olika typer av våldsuppdrag annonserades i gruppchattar på chattapplikationer så som Telegram, Signal, Zangi, Wire m.fl.

Historiskt sett har grova våldsbrott ofta genomförts mellan kriminella grupperingar där det funnits en koppling mellan offer och gärningsperson, exv. att de tillhört olika kriminella grupperingar. Det fanns som regel en koppling mellan anstiftare, gärningsperson och brottsoffer i bekantskapskrets eller geografi och rekryteringen av gärningsperson skedde vanligtvis ute på gatan lokalt i aktuellt område.

I dagsläget saknas ofta kopplingen mellan offer och gärningsperson. Gärningspersonen är vanligtvis väldigt ung och har inte någon direkt koppling till anstiftaren, brottsoffret eller dennes närhet, varken genom personliga kontakter eller geografi.

Rekryteringen av gärningspersoner i form av unga utförare har enligt Polismyndigheten i stor utsträckning numera flyttat från att ske fysiskt på gator, torg och trapphus till en digital arena via sociala medier och chattapplikationer.

Bedömningen är att redan i ung ålder har barn-och ungdomar tillgång till egna mobiltelefoner och via inbyggda digitala algoritmer på sociala medier och chattapplikationer slussas de vidare mot ett mer snävt innehåll beroende på intresse. Det leder exempelvis till att när en ungdom tittar på en filmad misshandel, så kommer det automatiskt upp liknande innehåll och förslag på grupper de kan gå med i för att få mer flöden av liknande karaktär. Målgruppen som rekryterarna av grova våldsbrott önskar nå blir på så vis mångfaldigad på väldigt kort tid.

Ovan fenomen har vidare lett till att den gränsöverskridande brottsligheten ökat i stor utsträckning då man via den digitala arenan på kort tid vidgat sig globalt. Effekten har blivit att ett stort antal våldsbrott utförts i flera olika länder med aktörer i olika nivåer engagerade i olika tidskalor.

Sverige sticker ut bland övriga länder när det gäller antal utförare som åtar sig uppdrag, rekryteringen samt ledandet av dessa unga utförare oavsett i vilket land ett dåd ska utföras i. Det här fenomenet har på kort tid kommit att påverka det lokala samhället i såväl Sverige som i Norge, Finland och Danmark men även i viss utsträckning i andra länder i Europa.

Operation Frigg och NSH Frigg

Operation Frigg inleddes under 2023 efter att de grova våldsbrotten eskalerat och ändrat modus på ett sätt vi inte var vana med sedan tidigare.

Detta ledde till att Polismyndigheten sedan beslutade om en nationell särskild händelse (NSH). Alla polisregioner och Nationella operativa avdelningen byggde då upp egna staber inom ramen för regionala särskilda händelsen (RSH) Frigg med olika funktioner.

NSH Frigg har i uppdrag att bryta eskaleringen av grova våldsbrott. Anledningen till att NSH Frigg beslutades var det ökade våldet i kriminella miljöer och att polismyndigheten behövde förändra sin samverkan mellan polisregioner och andra nationer.

Inom ramen för NSH Frigg har beslut fattats om en nationell polisoperation med syfte att samordna och koordinera arbetet mot beskrivet fenomen och i syfte att i första hand de aktörer som anstiftar och koordinerar våld ska:

- lagföras i eller utanför Sverige.
- begränsas i sin förmåga att koordinera grova våldsbrott.
- känna otrygghet i sin våldsplanering, vilket främst syftar till att sakta ner tempot från planering till genomförande av våld.

Chattforum

Varje gruppchatt kan bestå av några få- upp till flera tusen medlemmar. Gruppchattarna har olika namn, som exv. ”Samuraj Barnen” på applikationen Telegram som innan den stängdes hade omkring 11 000 medlemmar.

En gruppchatt administreras vanligtvis av en eller ett antal användare vilka har modereringsbefogenheter. Gruppchattarna har ofta olika undergrupper som tematiseras mot olika typer av brottslig verksamhet, exempelvis bedrägerier eller narkotikaförsäljning. I dessa undergrupper publicerar användare annonser där de exempelvis marknadsför sin narkotikaförmedling eller söker medhjälpare kring olika bedrägeriupplägg. Övriga deltagare i gruppchatten får notiser i samband med publiceringar och kan svara direkt i chattgruppen eller kontakta annonsören genom privata meddelanden. I vissa gruppchattar förekommer samma typ av köp- och säljmarknad avseende våldsbrott, exempelvis avseende mord, grov misshandel eller allmänfarlig ödeläggelse.

Polismyndigheten har under en tid följt flödet av publiceringar i gruppen ”Samurai Barnen”. Dessa utgör i princip uteslutande annonseringar kring grov brottslig verksamhet. I samband med att Telegram under hösten 2024

informerade om att de avsåg att i högre grad säkerställa att Telegrams användarvillkor efterlevdes valde Polismyndigheten att kontakta Telegram i syfte att uppmärksamma dem på att det förekom omfattande brottslig verksamhet i ”Samurai Barnen”. Telegram valde då att omgående stänga ned chattgruppen.

Aktörer

Högst upp i kedjan finns ***Beställarna*** som oftast befinner sig utomlands. De beställer och finansierar de våldsbrott och andra typer av brott som skall utföras i Sverige eller i övriga länder.

De använder sig av ***Rekryterarna*** som är de alias som administrerar och modererar de chattgrupper där de olika uppdragen sedan läggs ut. Rekryterarna är opportunistiska med begränsad eller varierande grad av lojalitet i olika konflikter.

Under dessa finns ***Möjliggörarna*** som ansvarar för logistiken runt brottet som exv. ordna med vapen, lägenheter, elsparkcyklar och annat som krävs på de platser där uppdragen skall utföras.

De som åtar sig att genomföra uppdragen befinner sig längst ned i kedjan och beskrivs som ***Utförarna***. Vanligtvis unga män som beundrar de kriminella högre upp i hierarkin. De har sällan någon geografisk anknytning till platsen där våldsbrottet ska genomföras.

Tillvägagångssätt

Polismyndigheten har fått följande bild av hur utförandet av grova våldsbrott ofta genomförs. En Beställare som vill ha ett grovt våldsbrott utfört kontaktar en rekryterare som annonserar ut uppdraget i en chattgrupp på sociala medier som exempelvis Instagram, Snapchat, Signal eller Telegram. Uppdraget läggs ut i en chattgrupp som är mer eller mindre öppen för flertalet personer och beskrivs kortfattat där information om adress eller mot vem brottet riktas mot saknas. Därefter när Utföraren åtar sig uppdraget tar Rekryteraren kontakt med Utföraren i en ny mer sluten chattgrupp där en eller flera Möjliggörare kopplas ihop för att koordinera våldsbrottet i närmare detalj.

Rekryteraren har ofta kontakt med flertalet olika Möjliggörare som får uppdrag att ordna fram vapen, handgranater eller sprängmedel till Utföraren. De ser även till så att Utföraren får en s.k. tryckarlägenhet att gömma sig i inför brottet, kläder, transportmedel och kunskap om vem eller vilken plats våldsdådet ska utföras mot.

Utföraren har sällan vetskap om mot vem eller vart våldsbrottet ska ske i förväg. Den informationen lämnas till utföraren kort tid innan våldsbrottet ska utföras. Utförarna kan i de beskrivna chattgrupperna där våldsbrotten annonseras både svara på konkreta uppdrag om våldsbrott eller själva annonsera om att de är villiga att åta sig utförandet av ett grovt våldsbrott. Rekryteringen av utförare sker i stor omfattning mot unga individer i miljön kring olika institutioner, ex HVB-hem eller LSS-boende genom chattarna.

Utöver annonsering av våldsbrott publiceras även filmer och bilder i olika chattgrupper som visar misshandel och förnedring av personer som beblandat sig med motståndarsidan i konflikten eller inte utfört det man lovat. Detta med syfte att skrämmas och visa det våldskapital man besitter.

Unga utförare

I flera ärende har polisen både i Sverige men även i andra länder gripit utförare efter att de genomfört uppdrag. Polisen har även förhindrat flera våldsuppdrag då ingripande skett innan utfört uppdrag. I många av dessa fall har det visat sig att utförarna är unga svenska ungdomar, både killar och tjejer. De har främst varit i 15 till 20-årsåldern, men även 13 och 14-åringar förekommer.

I privata meddelanden kräver ofta rekryterarna att utförarna ska legitimera sig genom video som innehåller ID-kort (till exempel pass). Det gör i förlängningen att rekryterarna kan initiera påtryckningar och repressalier om utförarna vid senare skede misslyckas eller på annat sätt underlåter att fullfölja uppdraget.

I flera fall har det skett våldsbrott eller utpressningar mot anhöriga till unga utförare som gripits innan utfört uppdrag eller ungdomar som ångrat sig och inte velat slutföra sitt uppdrag.

Termovägen översikt

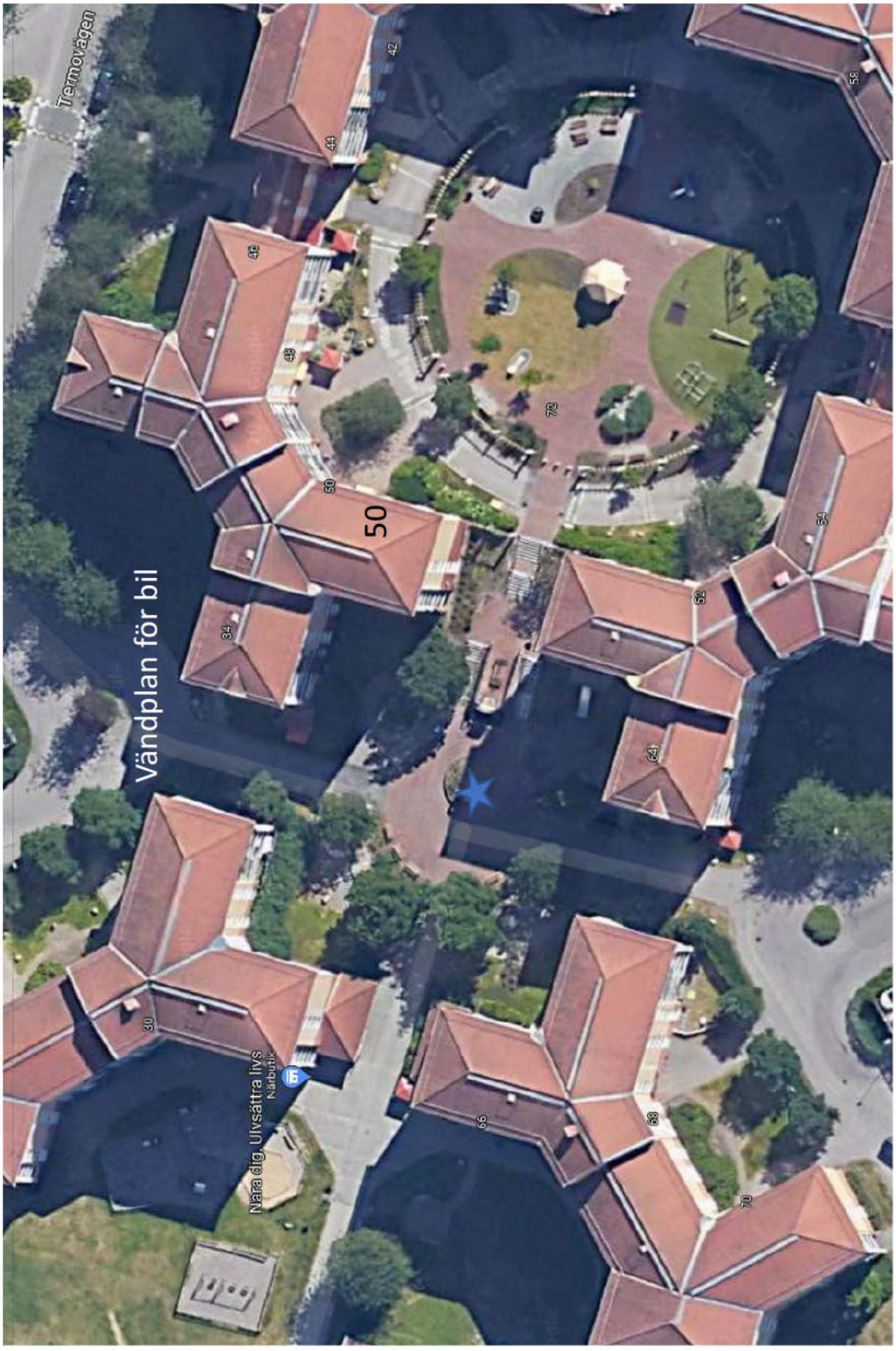

Bild tagen från innergården mot port 50 och 48 med tillhörande cykelförråd.

Från samma position som bild innan (2) men över gården mot porten nr 58

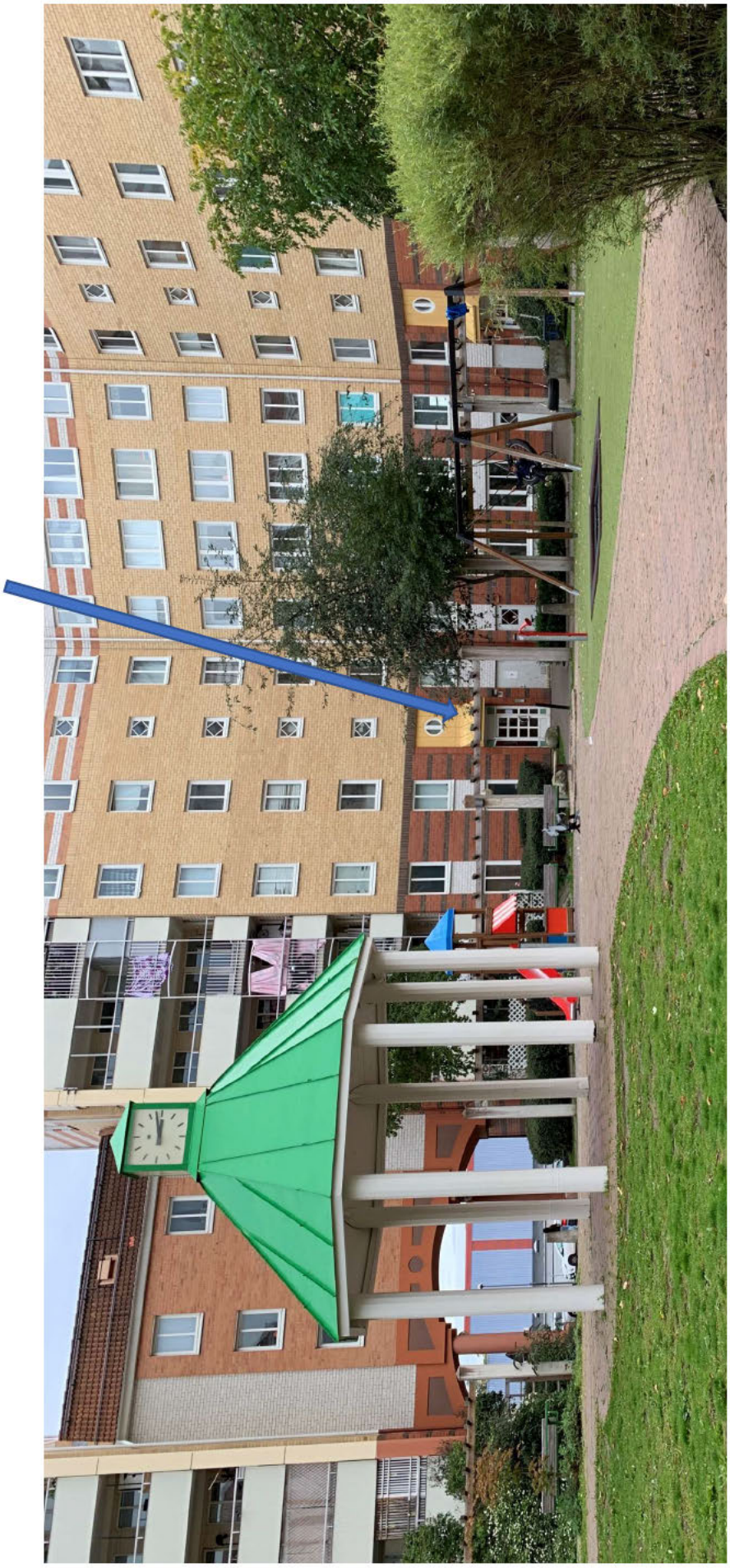

Tittar man till vänster om man står framför port 50 så är trappan ner mot parken med staty kallad ”Fittan” markerad ★ på översikten.

Nere till höger syns ”Nära dig”

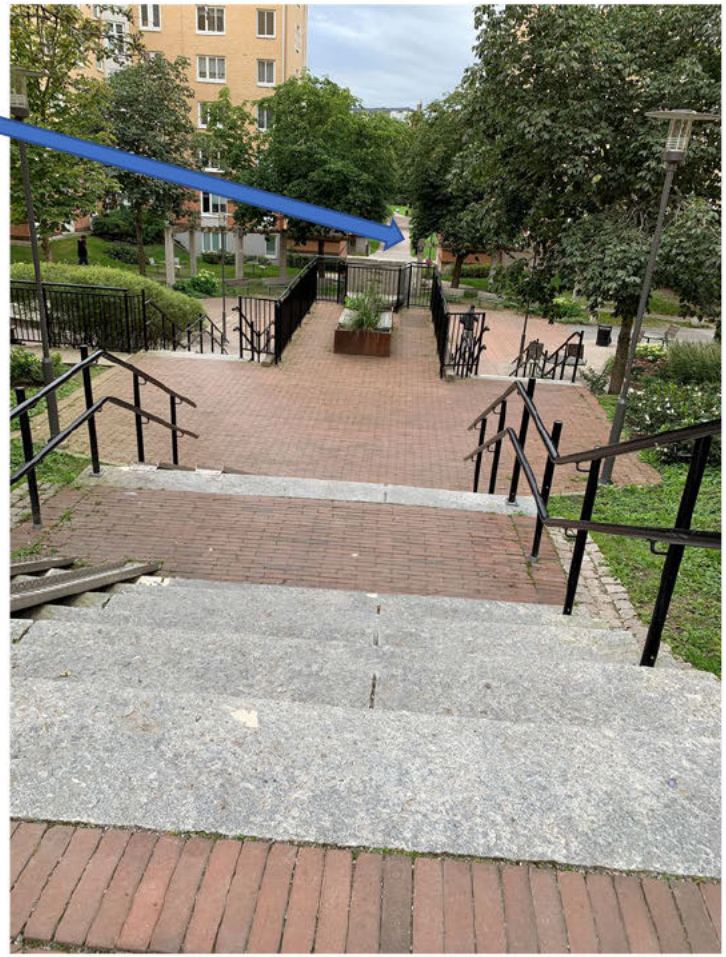

Fotografi(er) Översiktsbilder Termovägen, 2023-10-12 12:17 diarienr: 5000-K927299-23

Parken närmast butiken Nära dig sett
från trappan från nr 50.
Från statyn är det 30 meter till vändplan

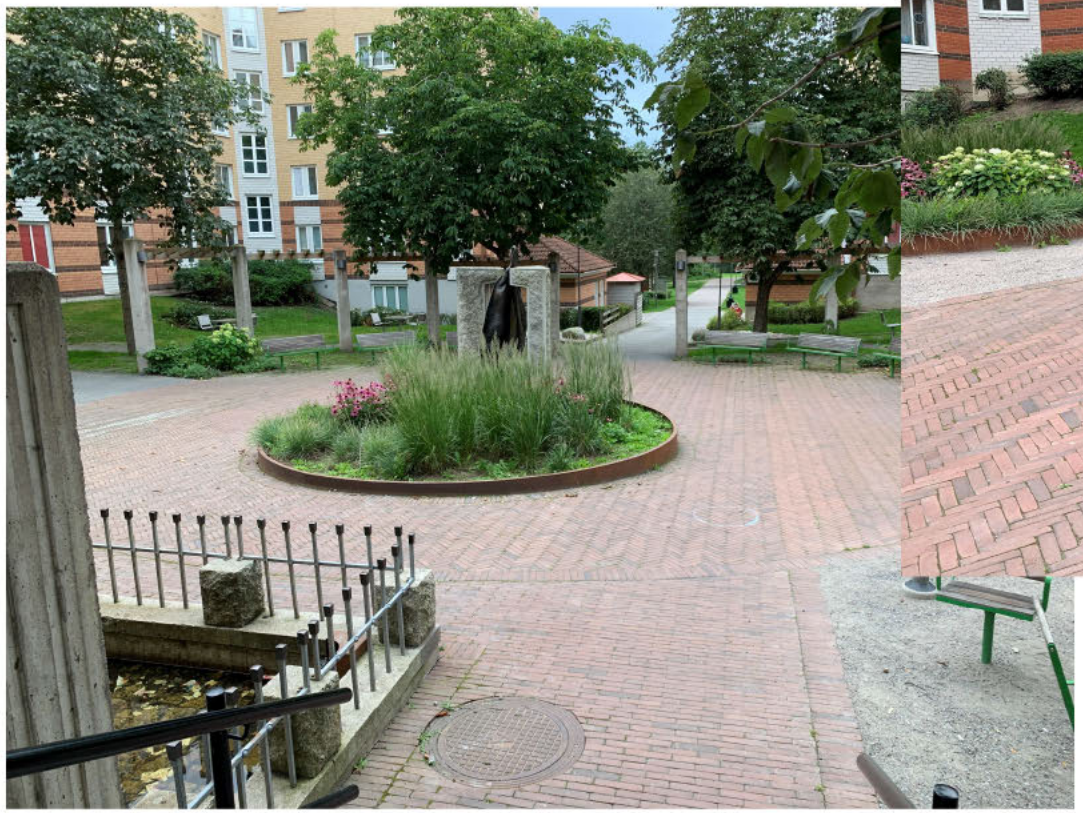

Sett från statyn mot trappan mot nr 50

Fotografi(er) Översiktsbilder Termovägen, 2023-10-12 12:17 diarienr: 5000-K927299-23

Vändplanen bakom nr 50 och 34. Den väg som är närmast statyn och butiken.
En öppnad bom syns en bit ner mitt i bild

Polisen

PM

Väderuppgifter SMHI 27 juli

Signerad av

Signerad datum

Enhet	Diarienr
Region Stockholm, Grova brott 1 Rgn Sthlm	5000-K927299-23

Uppgiftslämnare	Datum	Tid
Asplund, Caroline	2024-01-22	15:47

Beslag verkställt	Material för analys
Nej	Nej

Mottaget	Mottaget datum	Tid

Sätt på vilket uppgift lämnats

Upprättad av
Caroline Asplund

Uppgiften avser

Uppgift

Kontakt har tagits med SMHI Norrköping avseende väderförhållanden i Kallhäll och Upplands-Bro runt den 27 juli 2023.

Nedan är en sammanställning utifrån inkomna uppgifter från SMHI.

NEDERBÖRD (per dygn)

Närmaste mätstation: Vallentuna

2023-07-26: 0.0 mm
2023-07-27: 0.0 mm
2023-07-28: 5.8 mm

LUFTTEMPERATUR (per timme)

Närmaste mätstation: Arlanda Flygplats

2023-07-27

kl 15:00: 17.3 grader
kl 16:00: 18.0 grader
kl 17:00: 17.1 grader
kl 18:00: 16.3 grader
kl 19:00: 15.5 grader
kl 20:00: 15.2 grader
kl 21:00: 13.3 grader
kl 22:00: 12.7 grader
kl 23:00: 11.7 grader

2023-07-28

kl 00:00: 12.1 grader
kl 01:00: 11.6 grader
kl 02:00: 12.3 grader
kl 03:00: 12.4 grader
kl 04:00: 12.9 grader
kl 05:00: 13.9 grader
kl 06:00: 15.3 grader
kl 07:00: 17.2 grader
kl 08:00: 16.5 grader

SOLEN, UPP – OCH NEDGÅNG

Stockholm 2023-07-27

Upp: kl 04:21
Ned: kl 21:26

LJUSFÖRHÅLLANDEN KVÄLLEN 27 JULI

SMHI har fått frågan om det går att uttala sig något om ungefär vilken tid det "blev mörkt" på kvällen den 27 juli.

SMHI har svarat följande på frågeställningen:

Enligt vår solstrålningsstation på KTH, som är den station som ligger närmast Järfälla) så var det huvudsakligen växlande molnighet med en hel del sol både den 27 och 28 juli (2023). Gissningsvis var det även en del moln på kvällen och natten, men luckor i molntäcket kan ha förekommit. Denna gissning har även stöd i väderanalyserna gällande kl. 20:00 den 27 juli och kl. 02:00 den 28 juli. Solens mittpunkt sjönk under (en ideal) horisont ca kl. 21:23 svensk sommartid den 27 juli. **Den borgerliga skymningen slutade ca kl. 22:36.**

Borgerlig skymning råder från solens nedgång till dess att den når 6 grader under horisonten. Under denna tid är det så pass ljust att man en molnfri dag kan läsa en tidning utomhus. I slutet av den borgerliga skymningen framträder då även de ljusstarkaste stjärnorna.

Det ska tilläggas att himlen naturligtvis är ljusare i den riktning i vilken solen gick ned och mörkare i den motsatta riktningen.

Hur ljust det är under skymningen en speciell dag beror på de aktuella väderförhållandena och ibland kan även månens ljus bidra.

Den aktuella kvällen var det sannolikt inte molnfritt och moln påverkar förstås så att det blir mörkare än vid klart väder. Men det är svårt att säga hur ljust eller mörkt det var under den specifika kvällen. Kl. 22:36 kan det alltså ha varit en del ljus men det kan också ha varit tämligen mörkt om det var låga och täta moln på platsen i fråga.

Polisen

PM

Sökning av MAC-adresser

Signerad av

Signerad datum

Enhet
Region Stockholm, Grova brott 1 Rgn Sthlm

Diarienr
5000-K927299-23

Uppgiftslämnare	Datum	Tid
Almadeh, Rima	2024-10-11	14:11

Beslag verkställt	Material för analys
Nej	Nej

Mottaget

Mottaget datum

Tid

Sätt på vilket uppgift lämnats

Upprättad av
Rima Almadeh

Uppgiften avser

Uppgift

En skanning för att upptäcka BSSID (Basic Service Set Identifier), alltså unika MAC-adresser, har genomförts vid bostadshuset på Termovägen 50 samt vid anträffandeplats av målsägaren Layth Al-Azzawi vid Hällkana friluftsområde i Bro den 2024-03-15 .
Protokoll avseende IT-forensisk platsundersökning finns och bifogas till detta PM. Protokollet avser dokumentering av accesspunkter (WiFi), deras BSSID (accespunktens mac-adress samt SSID (nätverksnamn).

Undersökningen genomfördes för att sedan kunna söka efter upptäckta MAC-adresser i beslagtagna telefoner för att se om någon telefon kopplat upp sig mot någon accesspunkt. En unik MAC-adress är kopplad till en hårdvara, exempelvis en router eller en mobiltelefon med bluetooth. Sammanlagt har 85 MAC-adresser upptäckts vid skanningen på Termovägen 50 och 0 (noll) vid anträffandeplatsen. Samtliga MAC-adresser finns i sidomaterialet.

För att söka efter dessa MAC-adresser har undertecknad använt sig utav programmet Acus där 145 av utredningens beslagtagna telefoner laddats upp. Dessa sökningar har inte gett någon träff.
Detta innebär alltså att ingen av telefonerna har aktivt kopplat upp mot de MAC-adresser som upptäcktes vid tidpunkten för skanningen.

Polisen
Region Stockholm
Utredningsenheten
Regionalt it-brottscentrum

PM

Datum
2024-03-21

Diarienr (åberopas vid korresp)
5000-K927299-23

PM angående routerinventering i ärende 5000-K927299-23

It-forensik Kungsholmen biträder Grova Brott, RUE vid routerinventering på adress Termovägen 50 samt friluftsområdet Hällkana i Bro.

Routerinventeringen påbörjades strax efter 09:45.

Kontroll av närliggande WiFi nätverk samt deras signalstyrka utfördes vid flera platser, enligt önskemål. Lista på platserna, tiderna för avläsning samt ett urval av resulterande träffar presenteras nedan.

Kontrollen utfördes med två olika it-forensiska verktyg. WiFi nätverken monitorerades i ca 3-4 minuter, så att verktygen hann att scanna av alla kanaler.

PM - routerinventering, 2024-10-11 14:11 diarienr: 5000-K927299-23

Undersökta platser

Figur 1 - Karta över plats 1 t.o.m. 4, Termovägen

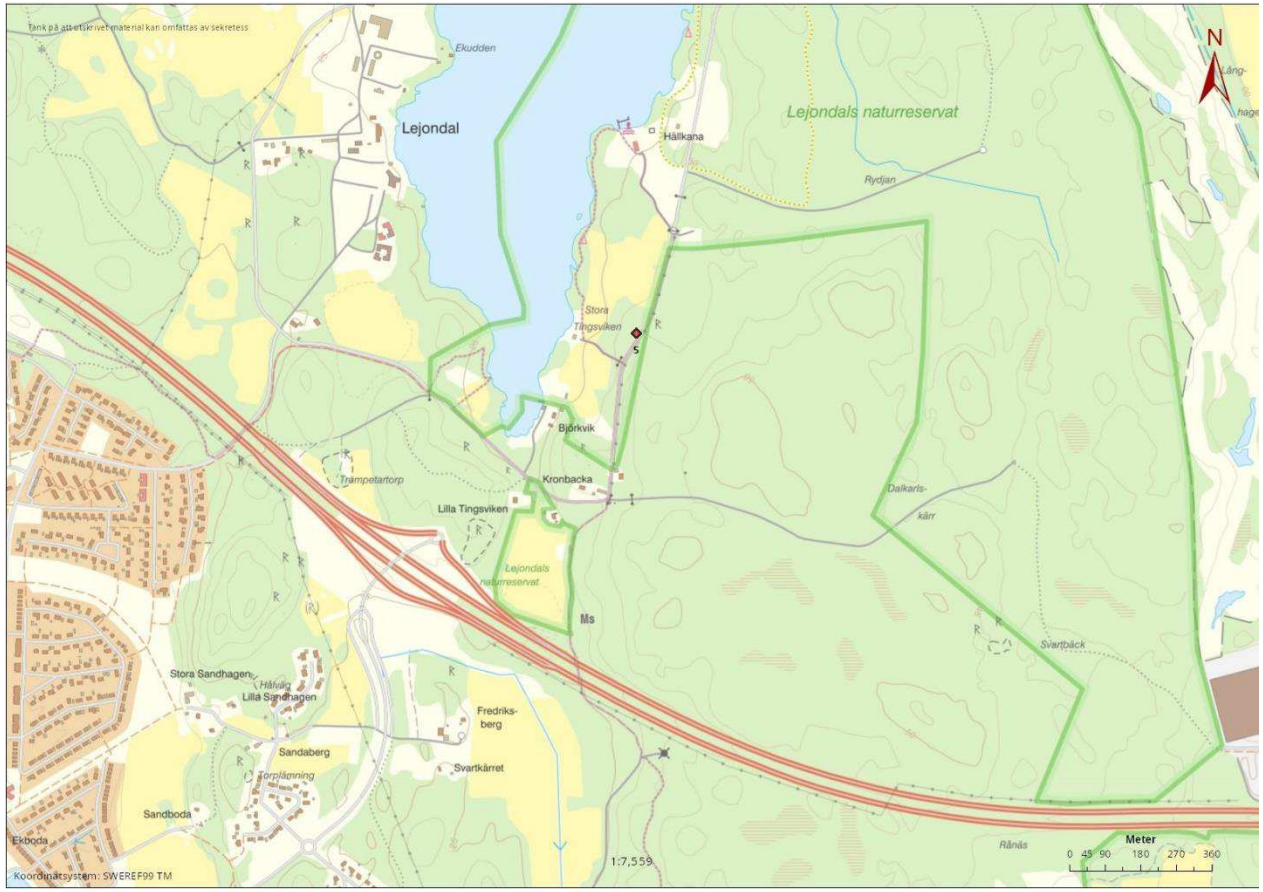

Figur 2 - Karta över plats 5, friluftsområdet Hällkana

PM - routerinventering, 2024-10-11 14:11 diarienr: 5000-K927299-23 1049

1. Ingång till området, Termovägen 48-50 (Portal 1)

GPS-koordinat: 59.454967;17.821669

Avläsning påbörjad kl. 09:54, loggfil skapad kl. 09:57.

Urval av anträffade nätverk presenteras nedan för samtliga platser.

WiFi Mac Add	Manufacturer	Sig Strength	WiFi-SSID	2.4/5
C4EA1D4CF9B5	Technicolor	-90.0	comhem_4CF9B5	2.4
D850E6D84B8C	ASUSTek Comp	-87.0	ASUS_Mash	2.4
04D9F52F6D00	ASUSTek Comp	-87.0	Inget nÃ¤tverk h	2.4
3C37867A0A9C	Netgear	-90.0	NETGEAR42	2.4
000F15327EC9	Icotera A/S	-87.0	TN-KO8285	2.4
345D9E2FED0A		-80.0	Tele2_2FED06	5.0
A691B14B3FC5		-85.0	dadashi	2.4
10133169C7B5	Technicolor	-85.0	TN_wifi_69C7B5-2	2.4
F02F740BEEF0	ASUSTek Comp	-76.0	VyccLiuc	2.4
A2B53CB694C0		-80.0	Telia-B614B8	5.0
000F15327ECD	Icotera A/S	-86.0	TN-KO8285	5.0
3C37867A0A9D	Netgear	-78.0	NETGEAR42	5.0
64FD96B11E7A		-89.0	Tele2_B11E76	5.0
9CC9EB513BD1	Netgear	-90.0	MeepMorp2	2.4
64FD96B25D26		-89.0	Tele2_B25D26	2.4
A2B53CB694B8		-86.0	Telia-B614B8	2.4
A691B14B3FBD		-82.0	dadashi	5.0
64FD96B19F9A		-90.0	Tele2_B19F96	5.0
64FD96B25D2A		-89.0	Tele2_B25D26	5.0
BCEE7B7C416C	ASUSTek Comp	-85.0	wm996	5.0
12133169C7BE		-89.0	TN_wifi_69C7B5-5	5.0

Tabell 1 - Anträffade WiFi nätverk

2. Inne i cykelförrådet, Termovägen 50

GPS-koordinat: 59.455208;17.820475

Avläsning påbörjad kl. 10:07, loggfil skapad kl. 10:10

WiFi Mac Add	Manufacturer	Sig Strength	WiFi-SSID	2.4/5
44D43740F121	Inteno Broad	-87.0	Bredband2-F122	2.4
78542EFE99EC	DLink Intern	-75.0	Khashayar	2.4
A491B157BFE7	Technicolor	-81.0	TN_wifi_57BFE7	2.4
78542EFE99EE	DLink Intern	-76.0	dlink-5GHz-99EE	5.0
1062EB9C7164	DLink Intern	-90.0	dlink-7164	2.4
3C585D937256		-90.0	Tele2_937256	2.4
28808849FD8A	Netgear	-90.0	NETGEAR62	2.4
E46F133EE3B8	DLink Intern	-90.0	dlink-E3B8	2.4
D6925E5EE764		-88.0	Telia-5EA764	2.4
000F15B3C0D5	Icotera A/S	-86.0	TN-FH1873	2.4
000F15B3C0D9	Icotera A/S	-87.0	TN-FH1873	5.0
E0B9E5EEAEF3	Technicolor	-90.0	comhem_EEAEF3	2.4

Tabell 2 - Anträffade WiFi nätverk

3. Utanför cykelförrådet, Termovägen 50

GPS-koordinat: 59.45521;17.82064

Avläsning påbörjad kl. 10:12, loggfil skapad kl. 10:15

WiFi Mac Add	Manufacturer	Sig Strength	WiFi-SSID	2.4/5
E0B9E5E116C7	Technicolor	-81.0	comhem_E116C7	2.4
D6925E5EE764		-88.0	Telia-5EA764	2.4
B05ADA6F5FEF	Hewlett Pack	-84.0	DIRECT-EE-HP ENV	2.4
3C585D937256		-90.0	Tele2_937256	2.4
A2B53CC6FB0D		-87.0	Telia-C62B0D	2.4
CC40D0A382F8	Netgear	-90.0	NETGEAR71	2.4
78542EFE99EE	DLink Intern	-88.0	dlink-5GHz-99EE	5.0
CC40D0A382FC	Netgear	-87.0	NETGEAR71-5G	5.0
E46F13FC6F50	DLink Intern	-86.0	kebedom	2.4
78542EFE99EC	DLink Intern	-75.0	Khashayar	2.4
C0A0BB89876B	DLink Intern	-81.0	Mustafa	2.4
C2628B91F194		-89.0	NusiaLAN	2.4
3C585D910B56		-90.0	Tele2_910B56	2.4
C4A81D877928	DLink Intern	-82.0	Burst2	2.4
6C198FC301A2	DLink Intern	-88.0	aziz-5GHz	5.0
6C198FC301A0	DLink Intern	-87.0	aziz 2.4	2.4
5CE9311BA34F		-89.0	Rally-Morsan	2.4
5091E39C051E		-90.0	TP-Link_051E	2.4
345D9E2428F6		-90.0	Tele2_2428F6	2.4
000F15B3C0D9	Icotera A/S	-84.0	TN-FH1873	5.0
1459C0C30758	Netgear	-83.0	NETGEAR50	2.4
342CC49A59D1	Compal Broad	-90.0	COMHEM_9A8611	2.4
9C97264F5BB9	Technicolor	-90.0	comhem4F5BB9	2.4
A491B157BFE7	Technicolor	-89.0	TN_wifi_57BFE7	2.4

Tabell 3 - Anträffade WiFi nätverk

4. **Ingång till området, Termovägen 54-56 (Portal 2)**

   GPS-koordinat: 59.45422;17.820559

   Avläsning påbörjad kl. 10:22, loggfil skapad kl. 10:24

WiFi Mac Add	Manufacturer	Sig Strength	WiFi-SSID	2.4/5
E848B88111E8	TPLink Corp	-88.0	ETHANOL	2.4
64209F312272	Tilgin AB	-81.0	Bb2_ZumS6fXs	2.4
9C97264F5BB9	Technicolor	-83.0	comhem4F5BB9	2.4
8CFDDE269C0A	Sagemcom Bro	-78.0	Tele2_269C06	5.0
64209F312275	Tilgin AB	-81.0	Bb2_ZumS6fXs	5.0
10DA43B7B65C	Netgear	-84.0	Unicorn-5G	5.0
6253223D5FD3		-87.0	TP-Link_5FD4	5.0
342CC49A59D0	Compal Broad	-78.0	COMHEM_9A8611	5.0
342CC4719060	Compal Broad	-86.0	COMHEM_71CF9E	5.0
3A22E2D47A31		-84.0	DIRECT-31-HP M15	2.4
101331B17B79	Technicolor	-86.0	TN_wifi_B17B79_2	2.4
5CA6E6391DD7	TPLink Corp	-83.0	TP-Link_1DD7	2.4
C2628B91F194		-85.0	NusiaLAN	2.4
30DE4BF28DAE		-89.0	TP-Link_8DAE	2.4
8CFDDE269C06	Sagemcom Bro	-86.0	Tele2_269C06	2.4
FA8FCA6B6944		-79.0	Vardagsrum.v,	2.4
342CC4892E63	Compal Broad	-82.0	COMHEM_89B348	5.0
000F15996BB9	Icotera A/S	-84.0	TN-SV2166	5.0
345D9E30106A		-84.0	Tele2_301066	5.0
121331B17B82		-84.0	TN_wifi_B17B79	5.0
A491B13417E1	Technicolor	-87.0	SUPAH	2.4
244BFED4EC10	ASUSTek Comp	-82.0	green2	2.4
803F5DB18833	Winstars Tec	-80.0	Peter24	2.4
C0C9E3365048	TPLink Tech	-86.0	TP-Link_5048	2.4
64FD96F799A6		-89.0	Tele2_F799A6	2.4
D06DC9959CC6		-83.0	Tele2_959CC6	2.4
B03956585B3C	Netgear	-88.0	NETGEAR41	2.4
1062EB9C7166	DLink Intern	-90.0	dlink-7164-5GHz	5.0

Tabell 4 - Anträffade WiFi nätverk

5. **Fyndplatsen, friluftsområdet Hällkana i Bro**

   GPS-koordinat: 59.520905;17.685072

   Avläsning påbörjad kl. 10:50, loggfil skapad kl.10:55

WiFi Mac Add	Manufacturer	Sig Strength	WiFi-SSID	2.4/5

Tabell 5 - Anträffade WiFi nätverk

Tabellen ovan visar att inga Wifi nätverk har kunnat påträffas i området.

Routerinventering avslutades 2024-03-15, kl. 11:05.

Samtliga loggfiler överlämnade till analytiker enl. önskemål.

Stockholm 2024-03-21

Karl Wallin, It-forensiker

Yulia Törnefort, It-forensiker

Polisen

PM

Datum
2024-08-15

Diarienr (åberopas)
5000-K927299-23

Polismyndigheten
Region Stockholm
Utredningsenheten
Grova brott

Länguppgifter

1 INLEDNING

Syftet med detta PM är att visuellt visa längderna på de tre personer som befinner sig i cykelförrådet på Termovägen i Kallhäll tillsammans med Layht Al-Azzawi i samband med att Kevin Isaksson är på plats och överlämnar silvertejpen som han inhandlat tidigare.

2 FAKTAUPPGIFTER

I förundersökningen har framgått att nedan personer skall ha befunnit sig i förrådet i samband med att silvertejpen överlämnas. I nedan tabell redovisas även längduppgiften för Layht Al-Azzawi men den visualiseras inte på nästa sida.

Namn	Längd	Datum	Dokumentation
Ousman Bah	185 cm	2024-03-07	Daktning
[redacted]	172 cm	2023-10-27	Daktning
Hussein[redacted]	170 cm	2023-11-10	Prima Barn & vuxenpsykiatri AB
Layht Al-Azzawi	179 cm	2023-08-22	Obduktion

3 TIDIGARE LÄNGDUPPGIFTER

Ousman Bah har ett pass som är utfärdat hos polisen 2021-03-17.
I passansökan har man då uppgivit att han är 167 cm lång.

Hussein[redacted] uppgifter är inhämtade från PRIMA Barn & Vuxenpsykiatri AB som dokumenterat bl.a. Husseins längd över tid. På inhämtade uppgifterna framkommer även att Hussein 2023-03-23 var 166,5 cm, 2023-05-15 var 166,6 cm och 2024-03-01 var 172,1 cm lång. I visualiseringen på nästa sida har uppgiften från november 2023 använts då den längduppgiften låg närmast brottstiden i kombination med de övrigas längduppgifter.

4 VISUELL PRESENTATION

Med hjälp av hemsidan https://hikaku-sitatter.com har de tre personerna längd kunnat presenteras visuellt i förhållande till varandra.

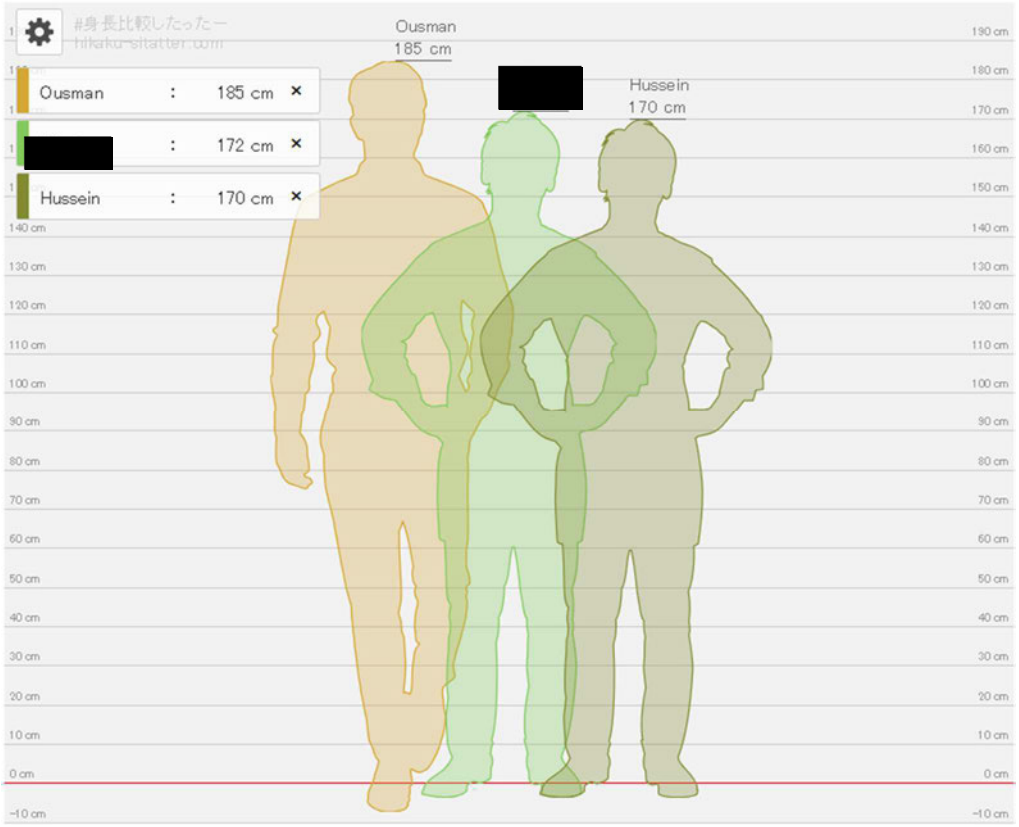

Visualisering gjord med hjälp av hemsidan https://hikaku-sitatter.com

Polisen

PM

Datum
2024-10-074

Diarienr (åberopas)
5000-K927299-23

Polismyndigheten
Region Stockholm
Utredningsenheten
Grova brott

SAMMANSTÄLLNING DÖRRKNACKNING PÅ TERMOVÄGEN, JÄRFÄLLA

Målsägande Layth Al Azzawi anmäldes försvunnen 2023-07-30. Via ett kort-köp begärdes övervakningsfilm ut från en butik på Termovägen i Kallhäll och på filmen syns Layth inne i butiken strax innan klockan 16:30, 2023-07-27.

2023-08-09 tror sig polisen ha hittat den plats där målsägande Layth befunnit sig mot sin vilja under sen eftermiddag och kväll 2023-07-27. Platsen är ett förråd intill Termovägen 50 (markerat med ett **X** nedan)

2023-08-18 anträffas Layths döda kropp i naturområdet Hällkana i Bro.

Med anledning av ovan uppgifter fokuserades dörrknackningarna till portarna runt förrådet. Dörrknackningar genomfördes 2023-09-06 och 2023-09-07 på adresserna: Termovägen 46, 48 och 50.

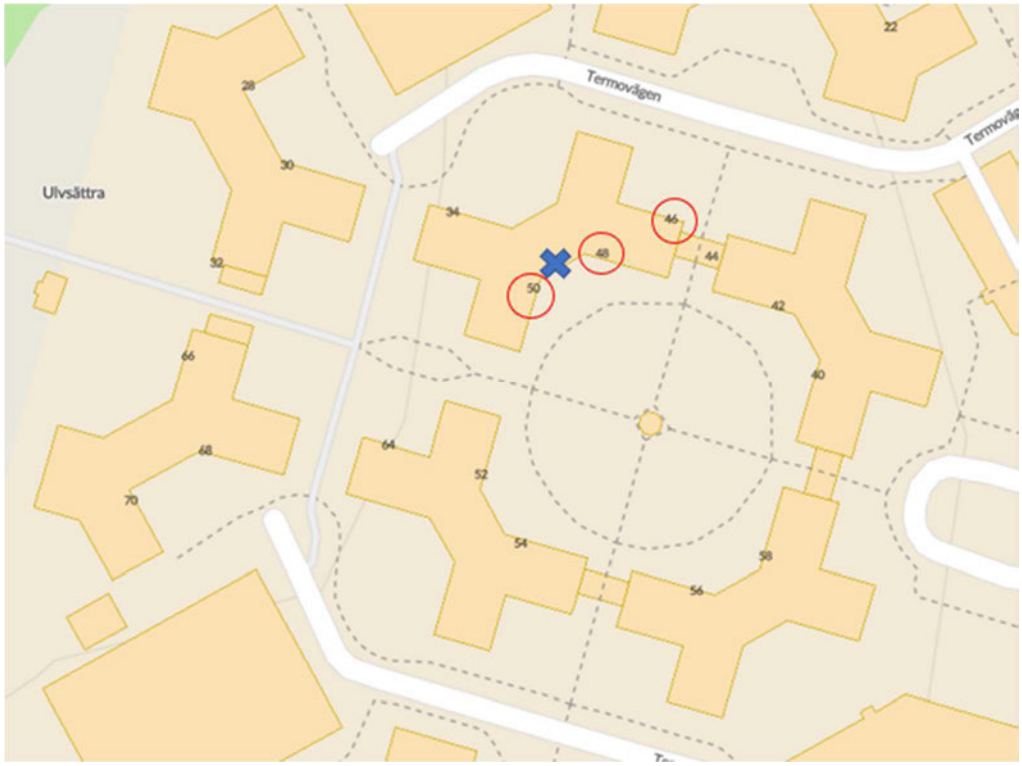

Övergripande uppgifter från dörrknackningar har registrerats i två dörrknacknings-PM.

Termovägen 48 består av sju våningar med tre lägenheter på varje plan.
Termovägen 50 består av sex våningar med tre lägenheter på varje plan.
Termovägen 46 består av en lägenhet i markplan.

Sammanlagt hördes 59 personer och merparten av de hörda hade inte gjort några iakttagelser av vikt för denna utredning (dessa förhör läggs i sido-material). Förhör som är av relevans för denna utredning återfinns i förunder-sökningsprotokollet.

BLIPPHISTORIK

Det krävs en blipp/bricka för att komma in i portarna på Termovägen och varje gång någon blippar in i porten loggas det.
I denna utredning har listor över alla som blippat/loggat in på Termovägen nummer 28–72 mellan 2023-07-27 kl.14:50 till och med 2023-07-28 kl. 16:30 begärts ut.

Förhör med utgångspunkt från när blippar använts, och då specifikt under betydelsefulla tidpunkter, har genomförts. Förhör av relevans för denna ut-redning återfinns i förundersökningsprotokollet.

Polisen

PM

Blipploggar Termovägen 27 juli

Signerad av

Signerad datum

Enhet	Diarienr
Region Stockholm, Grova brott 1 Rgn Sthlm	5000-K927299-23

Uppgiftslämnare	Datum	Tid
Milton, Annelie	2023-12-20	14:13

Beslag verkställt	Material för analys
Nej	Nej

Mottaget	Mottaget datum	Tid

Sätt på vilket uppgift lämnats

Upprättad av
Annelie Milton

Uppgiften avser
Genomgång blipploggar Termovägen

Uppgift
Undertecknad har gjort en genomgång samt sammanställning av inkomna blipploggar avseende Termovägen nummer 28-98, Järfälla. Loggarna har inkommit från Järfällahus.

Genomgånget och sammanställt material omfattar blipploggar från portarna 28-72, Termovägen, mellan klockan 14:50 den 27 juli 2023 fram till klockan 01:00 den 28 juli 2023. Gällande portarna Termovägen 76-98 är tiden kl 14:50 till 22:01 den 27 juli 2023.

OBS!
Separat redovisning finns avseende Termovägen 50, se "Blipplogg Termovägen 50, 27 juli".

Polisen

Blipplogg Termovägen 50, 27 juli

Signerat av

Signerat datum

Enhet	Diarienr
Region Stockholm, Grova brott 1 Rgn Sthlm	5000-K927299-23

Originalhandlingens förvaringsplats	Datum	Tid
	2024-01-09	10:48

Involverad personal	Funktion
Annelie Milton	Uppgiftslämnare

Berättelse

Uppgifter som ligger till grund för detta dokument har begärts och inkommit från områdesledare vid hyresvärden Järfällahus.

I dokumentet redovisas samtliga loggade upplåsningar av porten på Termovägen 50 under tidsspannet 27 juli 2023 kl 14:50 – 28 juli kl 01:00.

Upplåsningarna redovisas i kronologisk ordning. Första upplåsning inom begärt tidsspann sker kl 14:57, den sista kl 23:59.

Innehavaren av aktuell inpasseringsbricka (så kallad "blipp") som använts vid de olika tidpunkterna redovisas med namn och lägenhetsnummer i kolumnen längst till höger.

INFORMATION KRING PORTEN TERMOVÄGEN 50

Järfällahus meddelar att det enda som loggas är inträde i porten, ingen loggning sker när man ska ut.

Porten kan av hyresgästerna endast öppnas med inpasseringsbricka ("blipp"), inte på något annat sätt.

De enda som har möjlighet att låsa upp porten på annat sätt (det vill säga med nyckel, vilket följdaktligen inte loggas) är de med en FS-nyckel. Detta innefattar fastighetsskötarna, annan Järfällahus-personal, entreprenörer som Järfällahus bedömt behöver FS-nyckel, samt jouren som jobbar nattetid.

Loggtid	Namn	Händelse	Utförd av	Info # 1	Info 2 #	Registrerad på
2023-07-27 14:57	Termovägen 50 Entré	Dörr upplåst	38007021202:1 -	Termo 50 port låsöppning	Termovägen 50 Entré	[redacted]
2023-07-27 15:03	Termovägen 50 Entré	Dörr upplåst	38007021203: -	Termo 50 port låsöppning	Termovägen 50 Entré	
2023-07-27 15:30	Termovägen 50 Entré	Dörr upplåst	38007021502:6 -	Termo 50 port låsöppning	Termovägen 50 Entré	
2023-07-27 15:39	Termovägen 50 Entré	Dörr upplåst	38007021202:3 -	Termo 50 port låsöppning	Termovägen 50 Entré	
2023-07-27 15:51	Termovägen 50 Entré PT	Öppningsförsök - fel kod	77713336	Termovägen 50 Entré PT		
2023-07-27 15:51	Termovägen 50 Entré PT	Öppningsförsök - start/stopp-tid fel	byggsnabben:0 - Mindaugas Cebatorius	Termovägen 50 Entré PT	Termovägen 50 Entré PT	
2023-07-27 15:52	Termovägen 50 Entré PT	Uppringning pågår	38007021301		Termovägen 50 Entré PT	
2023-07-27 15:53	Termovägen 50 Entré	Dörr upplåst	38007021102:2 -	Termo 50 port låsöppning	Termovägen 50 Entré	
2023-07-27 15:53	Termovägen 50 Entré PT	Öppningsförsök - start/stopp-tid fel	byggsnabben:0 - Mindaugas Cebatorius	Termovägen 50 Entré PT	Termovägen 50 Entré PT	
2023-07-27 15:54	Termovägen 50 Entré PT	Ringer - inget svar	38007021301		Termovägen 50 Entré PT	
2023-07-27 16:05	Termovägen 50 Entré	Dörr upplåst	38007021102: -	Termo 50 port låsöppning	Termovägen 50 Entré	
2023-07-27 16:06	Termovägen 50 Entré	Dörr upplåst	38007020901:4 -	Termo 50 port låsöppning	Termovägen 50 Entré	
2023-07-27 16:11	Termovägen 50 Entré	Dörr upplåst	38007021601:2 -	Termo 50 port låsöppning	Termovägen 50 Entré	
2023-07-27 16:13	Termovägen 50 Entré	Dörr upplåst	38007021102:4 -	Termo 50 port låsöppning	Termovägen 50 Entré	
2023-07-27 16:20	Termovägen 50 Entré	Dörr upplåst	38007021501:1 -	Termo 50 port låsöppning	Termovägen 50 Entré	
2023-07-27 16:27	Termovägen 50 Entré	Dörr upplåst	38007020901:4 -	Termo 50 port låsöppning	Termovägen 50 Entré	
2023-07-27 16:30	Termovägen 50 Entré	Dörr upplåst	38007021002:2 -	Termo 50 port låsöppning	Termovägen 50 Entré	
2023-07-27 16:37	Termovägen 50 Entré	Dörr upplåst	38007021201:3 -	Termo 50 port låsöppning	Termovägen 50 Entré	
2023-07-27 16:46	Termovägen 50 Entré	Dörr upplåst	38007021501:1 -	Termo 50 port låsöppning	Termovägen 50 Entré	
2023-07-27 16:56	Termovägen 50 Entré	Dörr upplåst	38007021102:4 -	Termo 50 port låsöppning	Termovägen 50 Entré	

2023-07-27 17:01	Termovägen 50 Entré	Dörr upplåst	38007021102: -	Termo 50 port låsöppning	Termovägen 50 Entré	[redacted]
2023-07-27 17:12	Termovägen 50 Entré	Dörr upplåst	38007021203:1 -	Termo 50 port låsöppning	Termovägen 50 Entré	
2023-07-27 17:24	Termovägen 50 Entré	Dörr upplåst	38007021501:2 -	Termo 50 port låsöppning	Termovägen 50 Entré	
2023-07-27 17:28	Termovägen 50 Entré	Dörr upplåst	38007021002:5 -	Termo 50 port låsöppning	Termovägen 50 Entré	
2023-07-27 17:35	Termovägen 50 Entré	Dörr upplåst	38007021303:7 -	Termo 50 port låsöppning	Termovägen 50 Entré	
2023-07-27 17:35	Termovägen 50 Entré PT	Öppningsförsök - start/stopp-tid fel	byggsnabben:0 - Mindaugas Cebatorius	Termovägen 50 Entré PT	Termovägen 50 Entré PT	
2023-07-27 17:50	Termovägen 50 Entré	Dörr upplåst	38007021103:1 -	Termo 50 port låsöppning	Termovägen 50 Entré	
2023-07-27 17:58	Termovägen 50 Entré	Dörr upplåst	38007021103:1 -	Termo 50 port låsöppning	Termovägen 50 Entré	
2023-07-27 17:58	Termovägen 50 Entré	Dörr upplåst	38007021103:1 -	Termo 50 port låsöppning	Termovägen 50 Entré	
2023-07-27 17:59	Tidstyrt relä 48-50	Relä inaktiverat	Tidsstyrt	Tidstyrt relä 48-50		
2023-07-27 18:00	Normaltvätt 50:1 Gård B 10	Bokat pass börjar	Tidsstyrt	2023-07-27 , Pass: 4	38007021601	
2023-07-27 18:00	Normaltvätt 48:1 Gård B 10	Bokat pass börjar	Tidsstyrt	2023-07-27 , Pass: 4	38007031501	
2023-07-27 18:00	Tidstyrt relä 48-50	Relä aktiverat	Tidsstyrt	Tidstyrt relä 48-50		
2023-07-27 18:02	Termovägen 50 Entré	Dörr upplåst	38007021302:3 -	Termo 50 port låsöppning	Termovägen 50 Entré	
2023-07-27 18:04	Termovägen 50 Entré	Dörr upplåst	38007021602:1 -	Termo 50 port låsöppning	Termovägen 50 Entré	
2023-07-27 18:05	Termovägen 50 Entré	Dörr upplåst	38007021103:1 -	Termo 50 port låsöppning	Termovägen 50 Entré	
2023-07-27 18:10	Termovägen 50 Entré	Dörr upplåst	38007021601:2 -	Termo 50 port låsöppning	Termovägen 50 Entré	
2023-07-27 18:11	Normaltvätt 50:1 Gård B 10	Bokning upplåst	38007021601:2 -	Normaltvätt 50:1 Gård B 10	Termo 50 1	
2023-07-27 18:11	Termovägen 50 Snabba Reläer	Bokning upplåst	38007021601:2 -	Bokningsobjekt nummer 1	Termo 50 Tvätt 2	
2023-07-27 18:38	Termovägen 50 Entré	Dörr upplåst	38007021501:3 -	Termo 50 port låsöppning	Termovägen 50 Entré	
2023-07-27 18:46	Termovägen 50 Entré	Dörr upplåst	38007021402:4 -	Termo 50 port låsöppning	Termovägen 50 Entré	
2023-07-27 19:03	Normaltvätt 48:1 Gård B 10	Bokning upplåst	38007031501:4 -	Normaltvätt 48:1 Gård B 10	Termo 48 Tvätt 1	

2023-07-27 19:03	Termovägen 48 Snabba Reläer	Bokning upplåst	38007031501:4 -	Normaltvätt 48:1 Gård B 10	Termo 48 Tvätt 2	[redacted]
2023-07-27 19:03	Termovägen 50 Entré	Dörr upplåst	38007021202:1 -	Termo 50 port låsöppning	Termovägen 50 Entré	
2023-07-27 19:06	Termovägen 50 Entré	Dörr upplåst	38007021601:5 -	Termo 50 port låsöppning	Termovägen 50 Entré	
2023-07-27 19:20	Termovägen 50 Entré	Dörr upplåst	38007021203: -	Termo 50 port låsöppning	Termovägen 50 Entré	
2023-07-27 19:23	Termovägen 50 Entré PT	Uppringning pågår	38007021202		Termovägen 50 Entré PT	
2023-07-27 19:23	Termovägen 50 Entré	Dörr upplåst	38007021202	Termo 50 port låsöppning	Termovägen 50 Entré PT	
2023-07-27 19:23	Termovägen 50 Entré PT	Uppringning OK	38007021202		Termovägen 50 Entré PT	
2023-07-27 19:41	Termovägen 50 Entré	Dörr upplåst	38007021601:5 -	Termo 50 port låsöppning	Termovägen 50 Entré	
2023-07-27 19:44	Termovägen 50 Entré	Dörr upplåst	38007021201:1 -	Termo 50 port låsöppning	Termovägen 50 Entré	
2023-07-27 19:45	Termovägen 50 Entré	Dörr upplåst	38007021601:5 -	Termo 50 port låsöppning	Termovägen 50 Entré	
2023-07-27 19:56	Termovägen 50 Entré	Dörr upplåst	38007021202:1 -	Termo 50 port låsöppning	Termovägen 50 Entré	
2023-07-27 20:10	Termovägen 50 Entré	Dörr upplåst	38007021303:7 -	Termo 50 port låsöppning	Termovägen 50 Entré	
2023-07-27 20:24	Normaltvätt 50:1 Gård B 10	Bokning upplåst	38007021601:2 -	Normaltvätt 50:1 Gård B 10	Termo 50 1	
2023-07-27 20:24	Termovägen 50 Snabba Reläer	Bokning upplåst	38007021601:2 -	Bokningsobjekt nummer 1	Termo 50 Tvätt 2	
2023-07-27 20:24	Termovägen 50 Entré	Dörr upplåst	38007020901:4 -	Termo 50 port låsöppning	Termovägen 50 Entré	
2023-07-27 20:38	Termovägen 50 Entré	Dörr upplåst	38007021102:2 -	Termo 50 port låsöppning	Termovägen 50 Entré	
2023-07-27 20:46	Termovägen 50 Entré	Dörr upplåst	38007021002:2 -	Termo 50 port låsöppning	Termovägen 50 Entré	
2023-07-27 20:58	Termovägen 50 Entré	Dörr upplåst	38007021401:6 -	Termo 50 port låsöppning	Termovägen 50 Entré	
2023-07-27 21:04	Termovägen 50 Entré	Dörr upplåst	38007021201:2 -	Termo 50 port låsöppning	Termovägen 50 Entré	
2023-07-27 21:04	Termovägen 56 Entré	Dörr upplåst	38005021303:3 -	Termo 56 port låsöppning	Termovägen 56 Entré	
2023-07-27 21:06	Termovägen 50 Entré	Dörr upplåst	38007020901:4 -	Termo 50 port låsöppning	Termovägen 50 Entré	
2023-07-27 21:10	Termovägen 50 Entré	Dörr upplåst	38007021202:9 -	Termo 50 port låsöppning	Termovägen 50 Entré	
2023-07-27 21:41	Termovägen 50 Entré	Dörr upplåst	38007021302:1 -	Termo 50 port låsöppning	Termovägen 50 Entré	

2023-07-27 21:50	Termovägen 50 Entré	Dörr upplåst	38007020901:2 -	Termo 50 port låsöppning	Termovägen 50 Entré	[redacted]
2023-07-27 21:59	Tidstyrt relä 48-50	Relä inaktiverat	Tidsstyrt	Tidstyrt relä 48-50		
2023-07-27 22:06	Termovägen 50 Entré	Dörr upplåst	38007021102:3 -	Termo 50 port låsöppning	Termovägen 50 Entré	
2023-07-27 22:12	Termovägen 50 Entré	Dörr upplåst	38007021502:5 -	Termo 50 port låsöppning	Termovägen 50 Entré	
2023-07-27 22:15	Termovägen 50 Entré	Dörr upplåst	38007021103:1 -	Termo 50 port låsöppning	Termovägen 50 Entré	
2023-07-27 22:23	Termovägen 50 Entré	Dörr upplåst	38007021002:2 -	Termo 50 port låsöppning	Termovägen 50 Entré	
2023-07-27 22:27	Termovägen 50 Entré	Dörr upplåst	38007021601:2 -	Termo 50 port låsöppning	Termovägen 50 Entré	
2023-07-27 22:53	Termovägen 50 Entré	Dörr upplåst	38007020901:4 -	Termo 50 port låsöppning	Termovägen 50 Entré	
2023-07-27 22:56	Termovägen 50 Entré	Dörr upplåst	38007021402:6 -	Termo 50 port låsöppning	Termovägen 50 Entré	
2023-07-27 23:05	Termovägen 50 Entré	Dörr upplåst	38007021402:6 -	Termo 50 port låsöppning	Termovägen 50 Entré	
2023-07-27 23:11	Termovägen 50 Entré	Dörr upplåst	38007021102:3 -	Termo 50 port låsöppning	Termovägen 50 Entré	
2023-07-27 23:24	Termovägen 50 Entré	Dörr upplåst	38007020901:4 -	Termo 50 port låsöppning	Termovägen 50 Entré	
2023-07-27 23:29	Termovägen 50 Entré	Dörr upplåst	38007020901:4 -	Termo 50 port låsöppning	Termovägen 50 Entré	
2023-07-27 23:39	Termovägen 50 Entré	Dörr upplåst	38007021401:1 -	Termo 50 port låsöppning	Termovägen 50 Entré	
2023-07-27 23:59	Termovägen 50 Entré	Dörr upplåst	38007021303:7 -	Termo 50 port låsöppning	Termovägen 50 Entré	

Polisen

PM

Nyckel till Cykelförråd T50

Signerad av

Signerad datum

Enhet
Region Stockholm, Grova brott 1 Rgn Sthlm

Diarienr
5000-K927299-23

Uppgiftslämnare	Datum	Tid
Karlsson, Elsa	2023-09-08	10:24

Beslag verkställt	Material för analys
Nej	Nej

Mottaget	Mottaget datum	Tid

Sätt på vilket uppgift lämnats

Upprättad av
Elsa Karlsson

Involverade personer	Personnummer/Orgnr	Roll
[redacted] Salan Salar		Berörd person

Uppgiften avser

Uppgift

Med anledning av att målsägande Layth syns i på övervakningsfilm från Ulvsättra livs "Nära Dej" den 27 juli runt kl. 16:30 har blipploggar inhämtats från Termovägen samt undersökts vilka dörrar som öppnas med blipp samt vilka dörrar som öppnas med nyckel. I cykelförrådet på Termovägen 50 har det även hittats en postvagn, troligtvis den Layth ser ut att ligga i på den bild som hittades i mobiltelefon 2023-5000-BG86359-1. I förrådet har också det blåa pringlesröret Layth köpte på "Nära dej" den 27 juli hittats.

Tillträde med blipp och tillträde med nyckel

Utifrån förhör med Alexander, fastighetsförvaltare för Termovägen på Järfälla hus, samt loggar över blipphistorik framkommer det att de utrymmen som öppnas med blipp är portar, garage, tvättstuga samt miljöstuga. Cykelrum och förrådsutrymme nås UTIFRÅN och inte genom fastigheternas portar, för att komma in i dessa utrymmen används nyckel och INTE blipp, dessa utrymmen har ingenting med blipparna att göra. I dörrar till cykelrum med äldre låscylindrar kan man komma in i cykelrummet med lägenhetsnyckeln, på Termovägen 50 fungerar det på detta sätt. I dörrar med nyare låscylindrar måste de boende kvittera ut en nyckel till cykelrummet för att komma in i cykelrummet. Normalt sett ska en hyresgäst INTE komma in i de andra husens cykelrum utan endast i det huset där hyresgästen själv bor. Med andra ord kommer alla hyresgäster på Termovägen 50 in i tillhörande cykelrum, men de ska inte komma in i tilldelat cykelrummet för Termovägen 48.

Utrymmen för förråd och cyklar

Förrådsutrymmet ligger innanför cykelförrådet. Det ingår inte ett förråd per lägenhet utan hyresgästen måste specifikt hyra ett förråd mot en extra kostnad. En hyresgäst kan exempelvis bo på Termovägen 68 och ha ett förråd på Termovägen 50. När en hyresgäst hyr ett förråd får hyresgästen en nyckel, denna nyckel går både till dörren för cykelförrådet och förrådsutrymmet på den adress man har förrådet. De som inte har något förråd kommer bara in till det första "rummet" vilket är cykelförrådet. I dagsläget kan man inte hyra ett förråd på Termovägen om man inte är hyresgäst där. Historiskt kan det ha varit så att personer som inte längre bor på adressen har nyckel till exempelvis förrådsutrymmet och även då till cykelrummet.

Intressant nyckel till cykelförråd Termovägen 50

Salan Salar [redacted] bor och är skriven på adressen Termovägen [redacted] tillsammans lillebror och pappa Salar [redacted]. Enligt ovan information ska de normalt sett inte ha tillträde till cykelrummet på Termovägen 50, men enligt inhämtade underlag från Järfälla Hus har pappan kvitterat ut en nyckel till cykelförrådet på Termovägen 50 den 2019-09-13.

/ Pa E Karlsson

Polisen

PM

Vägbom till innergård Termovägen 48-50

Signerad av

Signerad datum

Enhet	Diarienr
Region Stockholm, Grova brott 1 Rgn Sthlm	5000-K927299-23

Uppgiftslämnare	Datum	Tid
Eigel, Louise	2024-03-19	13:28

Beslag verkställt	Material för analys
Nej	Nej

Mottaget	Mottaget datum	Tid

Sätt på vilket uppgift lämnats

Upprättad av
Louise Eigel

Uppgiften avser

Uppgift

I samband med att personal från regionala utredningsenheten var ute vid Termovägen 48-50 2024-03-15 togs kontakt med Järfälla hus och Magnus Sundman. Magnus tillfrågades om vägbommen som går till innergården till Termovägen, vem/vilka som har nycklar till den osv.

Magnus uppgav att vem som helst kan köpa en "bomnyckel" hos Bauhaus eller hos en låssmed. Bomnyckeln är samma som räddningstjänstens brandnyckel som går till brandskåpen. Boende på adressen har också varsin nyckel (om de kvitterat ut den). Det som är speciellt med den här bommen är att man måste stänga och låsa den för att få tillbaka nyckeln. Det är ett skydd för barnen, alla bommar är inte konstruerade så. Det går alltså inte att lämna bommen öppen och få med sig nyckeln.

Se bilder på vägbom i bilagan.

I tjänsten
Kriminalinspektör Louise Eigel

Polisen

Datum
2024-03-19

Diarienummer
5000-K927299-23

Bildbilaga

ANTECKNINGAR

Foto på vägbom som går in till innergården Termovägen.

1.

2.

3.

Polisen

Tjänsteanteckning

Salan Salars blipp

Signerad av

Signerad datum

Enhet
Region Stockholm, Grova brott 1 Rgn Sthlm

Diarienr
5000-K927299-23

Uppgiftslämnare	Datum	Tid
Palm, Erika	2024-11-25	14:15

Beslag verkställt	Material för analys
Nej	Nej

Mottaget	Mottaget datum	Tid

Sätt på vilket uppgift lämnats

Upprättad av
Erika Palm

Uppgiften avser
Salan Salars användning av sin blipp till porten på Termovägen [redacted] den 27 juli 2023

Uppgift
Salan Salar bor i en lägenhet på Termovägen [redacted] tillsammans med sin pappa och sin bror.
Pappan berättar i förhör att han kvitterat ut tre stycken nycklar med tillhörande blipp till porten.

Salan Salars blipp har nummer fyra, pappan har nummer 1 och brodern har nummer 5.

Utifrån inhämtade blippploggar kan man se att den 27 juli 2023, klockan 17:20 blippar nummer 38007031601:4 in i port nummer 48.
Denna blipp tillhör lägenheten som Salan Salar bor i.

Man kan även på övervakningsfilm från Nära Dig Livs se att han har sin nyckel med tillhörande blipp i ett nyckelband om halsen, blippen är märkt med siffran 4.
I förhör uppger Salan att denna nyckel och blipp går till hans port på Termovägen 48.

Inpasseringen klockan 17:20 är den enda inpasseringen som finns på den inhämtade blippploggen.

Polisen

PM

Uber - [redacted] 27 juli

Signerad av

Signerad datum

Enhet
Region Stockholm, Grova brott 1 Rgn Sthlm

Diarienr
5000-K927299-23

Uppgiftslämnare	Datum	Tid
Wennerholm, Lovisa	2023-12-20	16:06

Beslag verkställt	Material för analys
Nej	Nej

Mottaget	Mottaget datum	Tid

Sätt på vilket uppgift lämnats

Upprättad av
Lovisa Wennerholm

Uppgiften avser
UBER [redacted]

Uppgift

Begäran skickades till Uber angående vilka taxibokningar som [redacted] har gjort den 23 juli - 28 juli 2023.
Det har gjorts ett förtydligande av svar från Uber genom att översätta longitud och latitud till namn på platser gällande aktuella bokningar.
I denna PM redovisas endast det som är bedömt som relevant för förundersökningen, och det berör bokningar/resor den 27 juli 2023.

KONTO UBER
I namnet [redacted] finns ett konto med registrerad mejladress [redacted]@hotmail.se samt telefonnummer [redacted]

UBER 27 JULI
Den 27 juli 2023 finns totalt fem bokningar registrerade på kontot.
Av dessa fem bokningar är endast två bokningar/resor genomförda, och dessa två redovisas nedan:

Bokning 1
Upphämtningsplats: Termovägen/Ulvsättragränd, Järfälla
Tid bokning: 17:48
Starttid: 17:54
Sluttid: 18:32
Avsläppningsplats: Frukthandlarvägen 5, Årsta
Status: Avslutad

Bokning 2
Upphämtningsplats: Enköpingsvägen, Järfälla/Barkarby
Tid bokning: 19:59
Starttid: 20:03
Sluttid: 20:23
Avsläppningsplats: Hjärtstensvägen 9, Kungsängen
Status: Avslutad

Nedan tre bokningar är EJ genomförda:

Bokning 3
Upphämtningsplats: Minuthandlarvägen 3, Årsta
Avsläppningsplats: Notarievägen 5, Järfälla
Tid bokning: 18:33
Status: Inställd

Bokning 4
Upphämtningsplats: Minuthandlarvägen 3, Årsta
Avsläppningsplats: Notarievägen 5, Järfälla
Tid bokning: 18:34
Status: Inställd

Bokning 5
Upphämtningsplats: Flyginfarten 4, Järfälla
Avsläppningsplats: Jaktvägen, Järfälla
Tid bokning: 19:18
Status: Inställd

BETALNING
Enligt [redacted] bankkonto så ser det ut som att [redacted] har betalat för tre Uber-resor den 27 juli, medan uppgifter från Uber gör gällande att den 27 juli finns endast två bokningar genomförda.

Det ställdes en kompletterande fråga till Uber för att reda ut varför det inte stämde överens. Sammanfattningsvis gör svaret från Uber gällande att [redacted] gjort två stycken betalningar för samma resa, 241 kr samt 362 kr, vid olika tidpunkter för en och samma resa som i slutändan kostade totalt 603 kronor.

Se även PM "Ekonomi [redacted] och PM "Uber/Bolt/Taxijakt, Kungsängen - Termovägen 27 juli".

Polisen

PM

Uber/Bolt/Taxijakt, Kungsängen-Termovägen 27 juli

Signerad av

Signerad datum

Enhet
Region Stockholm, Grova brott 1 Rgn Sthlm

Diarienr
5000-K927299-23

Uppgiftslämnare	Datum	Tid
Asplund, Caroline	2024-02-28	09:48

Beslag verkställt	Material för analys
Nej	Nej

Mottaget

Mottaget datum

Tid

Sätt på vilket uppgift lämnats

Upprättad av
Caroline Asplund

Uppgiften avser

Uppgift

Med anledning av förhörsuppgifter från [redacted] har förfrågan kring en specifik taxiresa ställts till Uber, Bolt och Taxijakt.

Förhörsuppgifterna gör gällande att [redacted] tillsammans med arbetskollegan Ali, åker i taxi till Termovägen efter silvertejpsköpet 2023-07-27 kl 16:59 på Biltema Kungsängen. Taxin ska ha stannat på Ulvsättragränd (vid en busshållplats). Ulvsättragränd är en adress belägen intill Termovägen. [redacted] har uppgett att taxiresan görs med Uber eller möjligtvis Bolt.

Uber, Bolt och Taxijakt har tillfrågats ifall det finns en taxiresa hos dom som överensstämmer enligt ovan uppgifter, det vill säga en taxiresa med start någonstans inom kommun Kungsängen med ankomst Ulvsättragränd, Järfälla, inom tidsspannet 2023-07-27 kl 17:00 - 18:00.

SVAR UBER/BOLT/TAXIJAKT

Uber har 2024-02-21 svarat att de inte kan hitta någon resa med motsvarande reseinformation, samt att förare kan registrera sig på flera plattformar och att det är möjligt att informationen ifråga avser tjänster som tillhandahålls via en annan online-applikation.

Bolt har 2024-02-21 svarat att det inte finns några resor som matchar dessa uppgifter registrerade hos Bolt.

Taxijakt har 2024-02-28 svarat att de sökt på resor från Kungsängen 2023-07-27 och kan inte finna några beställningar.

ÖVRIGT

I PM "UBER [redacted] 27 juli" framgår information om de två genomförda bokningar/resor som finns på [redacted] Uber-konto den 27 juli 2023. Det handlar om en resa *från* Termovägen/Ulvsättragränd kl 17:54, och senare en resa *från* Enköpingsvägen till hemadressen kl 20:03.

Det har således ej gått att finna den taxiresa som enligt förhörsuppgifter görs *till* Termovägen/Ulvsättragränd, men taxiresan därifrån har gjorts med Uber kl 17:54.

Polisen

PM

Datum 2024-06-17

Diarienr (åberopas) 5000-K927299-23

Regionala utredningsenheten
Stockholm
Grova Brott

Taxiresor till och från Termovägen, Hussein [redacted] och Ousman Bah

I syfte att kartlägga taxiresor som gjorts till eller från adressen Termovägen i Järfälla den 27 och 28 juli 2023, har olika begäran skickats till taxibolagen Uber och Bolt**.** I dokumenten ”Sammanställning BOLT Termovägen 27–28 juli” och ”Sammanställning UBER Termovägen 27-28 juli” redovisas taxiresor där start eller avslut skett på den specifika adressen Termovägen i Kallhäll. Förhör har hållits med passagerare och taxiförare avseende dessa resor.

I syfte att hitta ytterligare eventuella taxiresor som Hussein [redacted] och Ousman Bah möjligen gjort till eller från Termovägen (fast då med annan adress som start eller slutdestination) har ytterligare olika begäran skickats till Bolt och Uber.

I denna PM redovisas de två resor som är av intresse för ärendet och som framkommit vid genomgång av inkommit material från Bolt och Uber. Aktuella resor är bokade av Kimberly [redacted] och [redacted] Se även PM ”Bokningar Bolt/Uber - Kimberly [redacted] och PM ”Bokningar Bolt/Uber - [redacted] för mer detaljerad information om bokningarna.

Det har även begärts uppgifter från Bolt och Uber rörande Hussein [redacted] och Ousman Bah. Det finns inga bokningar den 27 och 28 juli, se PM ”Bolt/Uber - Hussein [redacted] och PM ”Bolt/Uber - Ousman Bah.

TAXIRESA TILL TERMOVÄGEN (UBER)

Hussein [redacted] bokad av Kimberly [redacted]

Utifrån tidigare begäran om taxiresor till eller från adress Termovägen (se PM ”Sammanställning UBER Termovägen 27-28 juli”) så framkom uppgifter kring en för ärendet intressant taxiresa med Uber.

Aktuell taxiresa startar från Hussein [redacted] hemadress [redacted] i Farsta, och avslutas på Termovägen, Järfälla, kl 15:29 den 27 juli 2023.

Hussein [redacted] är folkbokförd och var vid tillfället boende på [redacted] i Farsta.

Resan är bokad av kund ”Kimi [redacted] vilken i utredningen identifierats till Kimberly [redacted] Alla tillgängliga uppgifter om denna resa har begärts från Uber (se även PM ”Bokningar Bolt och Uber – Kimberly [redacted]

Uber redovisar sina adresser i koordinater. Via Google Maps har koordinaterna kontrollerats och adresserna har därigenom kunnat fastställas (redovisas inom parentes i bilden nedan).

Alla tillgängliga uppgifter om denna resa har begärts från Uber (se även PM ”Bokningar Bolt/Uber – Kimberly [redacted]

Rider Name: **Kimi** [redacted]
Rider Email: [redacted]@gmail.com
Rider Phone: 72[redacted]
Status: completed
Time zone: Europe/Stockholm
Pick up local timestamp: 2023-07-27, 14:54:38
Drop off local timestamp: 2023-07-27, 15:29:50

Inputted pick up: [redacted] ([redacted] **Farsta**)
Actual pick up: [redacted] ([redacted] **Farsta**)

Inputted drop off: 59.452827, 17.810709 (**Dvärgvägen 1, Järfälla**)
Actual drop off: 59.45554, 17.82211 (**Termovägen, Järfälla**)

Local fare: 405 kr
Trip duration minutes: 35

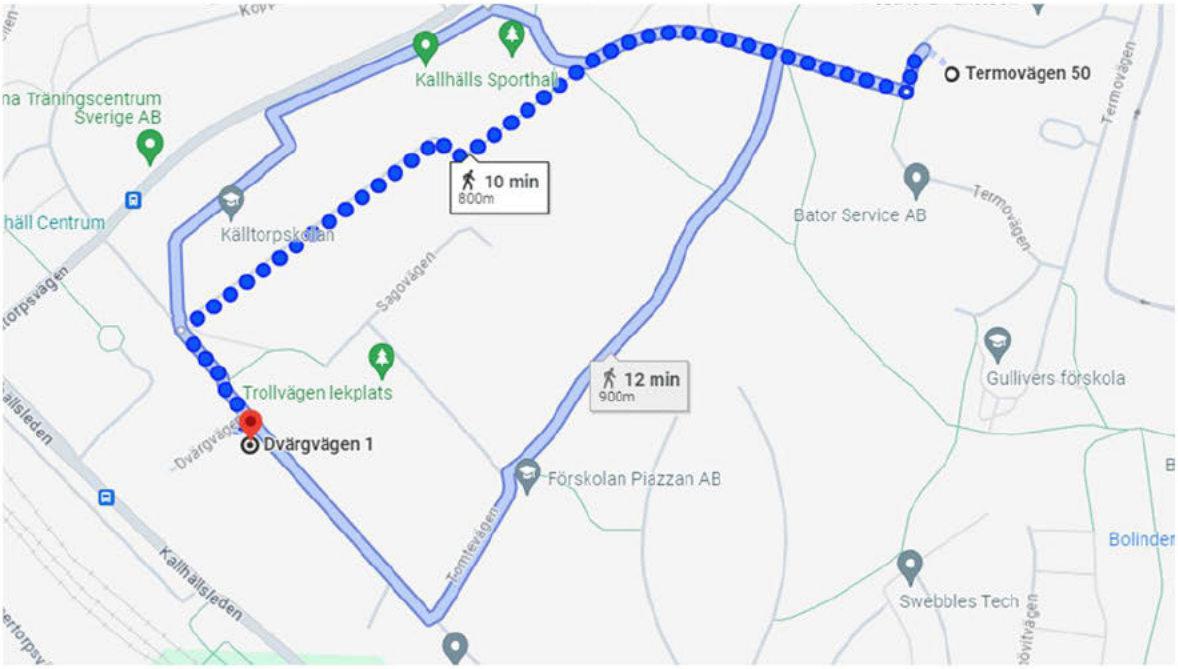

Den vid bokningen först uppgivna adressen Dvärgvägen 1 Järfälla (”inputted drop off”) är belägen cirka 800 meter från Termovägen 50.

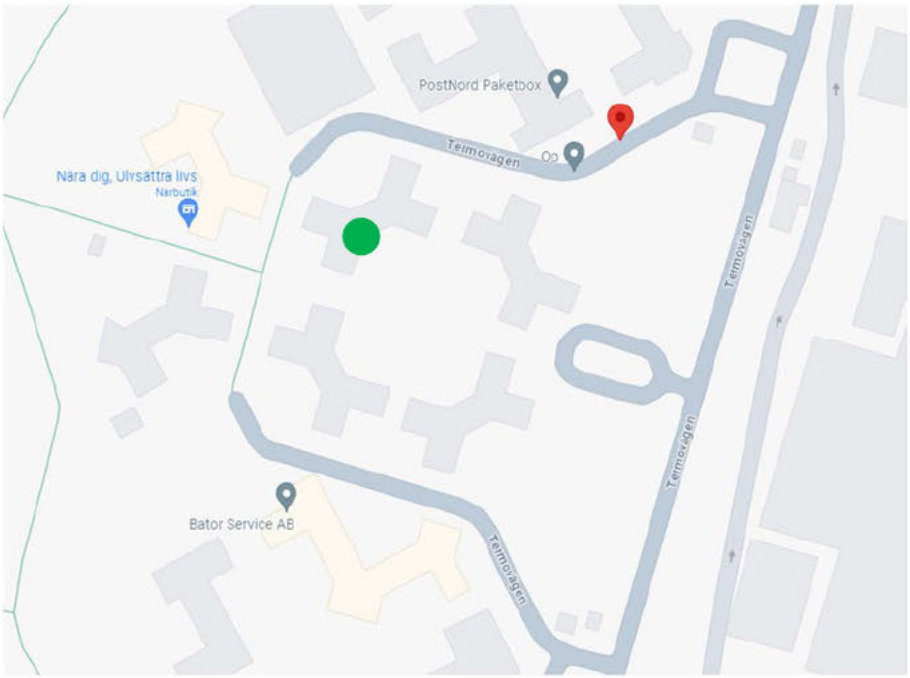

Bilden visar den faktiska destinationen på Termovägen enligt koordinater från Uber (”actual drop off”, röd markering). Termovägen 50 är markerat med en grön cirkel.

TAXIRESA FRÅN TERMOVÄGEN (BOLT)

Hussein [redacted] och Ousman Bah, bokad av [redacted]

I syfte att hitta en eventuell taxiresa ***till eller från*** Termovägen för Ousman Bah, samt en taxiresa ***från*** Termovägen för Hussein [redacted] så har olika begäran skickats till Bolt och Uber.

Ousman Bah var vid tillfället folkbokförd och boende på [redacted] Älta.

Hussein [redacted] var vid tillfället folkbokförd och boende på [redacted], Farsta.

[redacted] var vid tillfället folkbokförd och boende på [redacted] Järfälla.

Begäran har avsett:

- Taxiresor med ***start*** på adress [redacted] Älta (tidsspann 2023-07-27 kl 12:00 – 16:00)
- Taxiresor med ***avslut*** på adress [redacted] Älta (tidsspann 2023-07-27 kl 23:00 – 2023-07-28 kl 02:00)
- Taxiresor med ***avslut*** på [redacted] Farsta (tidsspann 2023-07-27 kl 22:00 – 2023-07-28 kl 02:00)

En av taxiresorna som inkommit i svar från Bolt är av intresse för utredningen. Det berör en taxiresa med start från [redacted] 8A och med avslut på [redacted] Älta kl 00:24 den 28 juli 2023.

Från: [redacted] 8A, 176 71 Järfälla
Destination: [redacted], Älta (med stopp på [redacted], Farsta)
Resan bokades: 27 juli 2023, 23:38:13
Start: 27 juli 2023, 23:40:57
Klar: 28 juli 2023, 00:24:18
Ankom till [redacted], Farsta: 00:13:18
Ankom till [redacted] Älta: 00:24:18

Kund: [redacted] +467[redacted]

Förare: Abukar Abdi Hafow, +467****4395
Fordon: Toyota Corolla – M**93P

Betalning har skett via betalkort registrerat i Bolt-appen.
Stoppet på [redacted] Farsta bokades från start i appen.

Resan är bokad av kund ”[redacted] vilken i utredningen identifierats till [redacted] Alla tillgängliga uppgifter om denna resa har begärts från Bolt (se även PM ”Bokningar Bolt/Uber – [redacted]

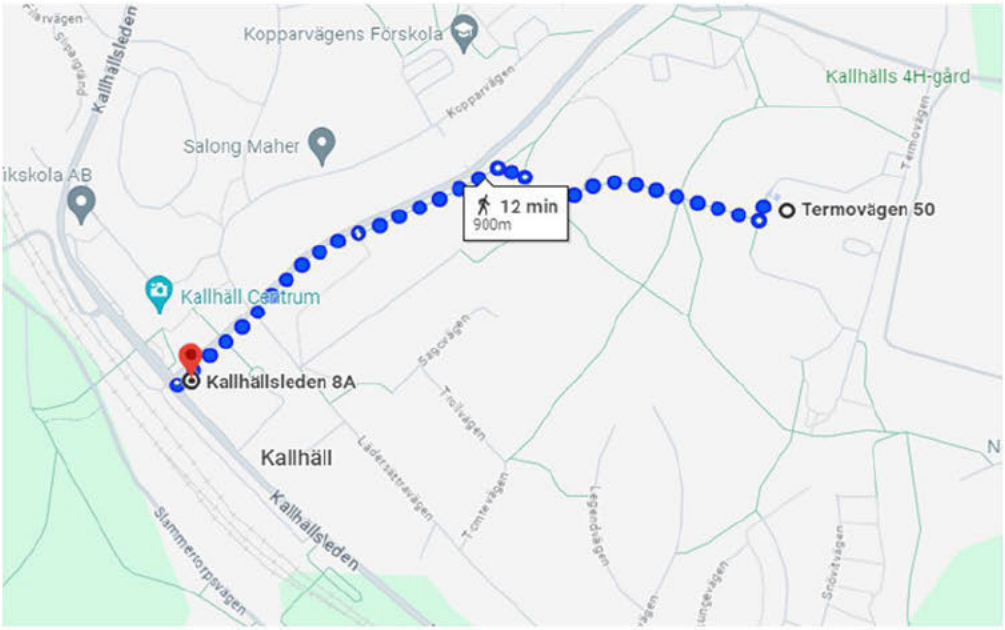

Adressen [redacted] 8A är belägen 900 meter från Termovägen 50. Enligt Google Maps tar det 12 minuter att gå från Termovägen 50 till [redacted] 8A.

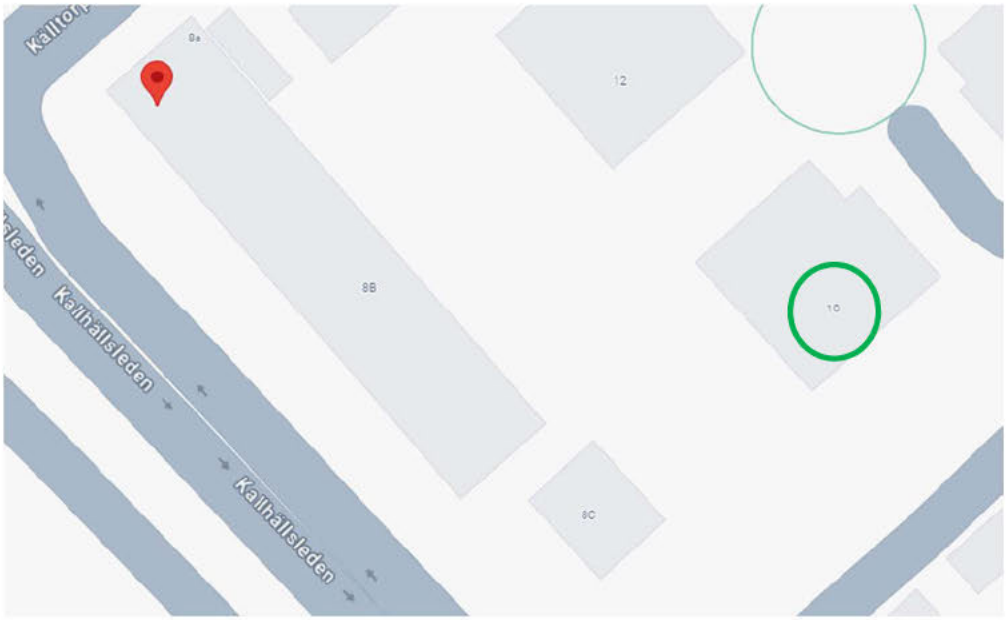

[redacted] 8A (röd markering) och [redacted] ([redacted] hemadress) inringat i grönt.

Att köra från [redacted] 8A till [redacted] via [redacted] tar enligt Google Maps 50 minuter (vid normalt trafikflöde dagtid).

Enligt uppgifterna från Bolt har aktuell taxiresa vid midnatt 27-28 juli tagit 44 minuter.

Taxiföraren Abukar Abdi Hafow har förhörts i ärendet. Sammanfattningsvis kunde han inte komma ihåg den specifika resan.

Polisen

PM

Uber - Ali [redacted]

Signerad av

Signerad datum

Enhet
Region Stockholm, Grova brott 1 Rgn Sthlm

Diarienr
5000-K927299-23

Uppgiftslämnare	Datum	Tid
Asplund, Caroline	2024-02-14	14:17

Beslag verkställt	Material för analys
Nej	Nej

Mottaget

Mottaget datum

Tid

Sätt på vilket uppgift lämnats

Upprättad av
Caroline Asplund

Uppgiften avser

Uppgift
Ali [redacted] är [redacted] fd arbetskollega, och ska enligt förhör med [redacted] ha åkt med honom i taxi (Uber eller Bolt) från Kungsängen till Termovägen 2023-07-27 efter att [redacted] köpt silvertejp på Biltema Kungsängen.

Begäran skickades till Uber för att kontrollera om Ali [redacted] hade några taxiresor bokade med Uber 2023-07-27.

Uber hittade ett konto kopplat till Alis telefonnummer +46 [redacted] och mejl [redacted]@icloud.com (mejladress uppgiven i Durtvå).

På det kontot fanns inga resor registrerade 2023-07-27.

/Insp C Asplund

Polisen

PM

Anträffande/gripande av Aziz

Signerad av

Signerad datum

Enhet
Region Syd, BF-IGV 4 LPO Växjö

Diarienr
5000-K927299-23

Uppgiftslämnare	Datum	Tid
Eklöf, Robin	2023-11-30	13:14

Beslag verkställt	Material för analys
Nej	Nej

Mottaget	Mottaget datum	Tid

Sätt på vilket uppgift lämnats

Upprättad av
Robin Eklöf

Uppgiften avser
Anträffande/gripande av Aziz

Uppgift
Patrull 61-3720 var först på plats och lokaliserade Aziz på boendet med hjälp av personal.

Undertecknad ingick i patrull 61-5220, som grep Aziz vid Sis [redacted]
Aziz gick ut tillsammans med personal på boendet, kollegor i patrull 61-3720 och undertecknad. Undertecknad och kollega tog med Aziz till fordonet (61-5220) som stod parkerat precis utanför entrédörren till boendet. Aziz skyddsvisiterades och sattes i bilen. Därefter gick färden till polisstationen i Växjö. På polisstationen möttes patrullen upp av utredare som senare skulle hålla förhör med Aziz.

I tjänst
Pa R.Eklöf

Polisen

PM

[redacted] Aziz

Signerad av

Signerad datum

Enhet
Region Stockholm, Grova brott 1 Rgn Sthlm

Diarienr
5000-K927299-23

Uppgiftslämnare	Datum	Tid
Isacchi Lundqvist, Jannica	2024-06-04	16:20

Beslag verkställt
Nej

Material för analys
Nej

Mottaget

Mottaget datum

Tid

Sätt på vilket uppgift lämnats

Upprättad av
Jannica Isacchi Lundqvist

Uppgiften avser

Uppgift

Pratade dag som ovan, med en personal, Diana Xhemshiti på [redacted] behandlingshem, som berättade att Aziz blev placerad hos dem den 2:a januari 2023. Kommunen sade upp platsen den 2:a augusti 2023.

Diana berättade att Aziz fick "hemgång" (hempermission). Den 26:e juli åker han hem på umgänge med familjen. Han lämnar ett negativt drogtest innan han åkte.

Diana berättar att det var sista gången Aziz var där, då han aldrig kom tillbaka.

Den 31/7-23 får boendet veta att något allvarligt har hänt runt Aziz och att han inte ska komma tillbaks till dem mer.

Diana berättar att det är vanligt att ungdomarna lånar ut sina mobiler och koder till varandra, då ungdomarna av olika anledningar inte alltid har sina telefoner, eller får använda dem. Ibland har polisen dem i beslag etc.

Aziz har varit inblandad i någon incident med någon ungdom, boendes utanför boendet där polisen var involverad. Diana var inte insatt i vad det handlade om, men förstått att det var något hot och bilder som Aziz lagt ut på Snapchat.

Diana vet att Aziz under tiden han bott på boendet varit osams med en kille. Hon säger att Aziz var väldigt rädd för killen, som ska ha hotat att skicka sina äldre kompisar på honom. Aziz ska även blivit hotad med kniv av killen.

Diana beskriver Aziz som en rädd och ängslig kille. Hon beskriver honom som kaxig bakom skärmen, men rädd i verkligheten. Hon berättar att han tex var rädd att åka själv till skolan när han var hotad, så då åkte dom med honom till skolan, eftersom han inte vågade åka buss

I tjänsten J Lundqvist

Polisen

PM

Husrannsakan hos Ousman Bah- mobiltelefon

Signerad av

Signerad datum

Enhet
Region Stockholm, BF-IGV 8 LPO Nacka

Diarienr
5000-K927299-23

Uppgiftslämnare	Datum	Tid
Eriksson, Mikael	2024-03-25	16:25

Beslag verkställt	Material för analys
Nej	Nej

Mottaget	Mottaget datum	Tid

Sätt på vilket uppgift lämnats

Upprättad av
Mikael Eriksson

Uppgiften avser
Husrannsakan

Uppgift
Medans kollegorna verkställer husrannsakan i lägenheten så sitter jag med Ousman i köket. Ousman säger då att han vart så rädd när det knackade på dörren att innan han öppnade dörren så sprang han och gömde sin mobil under sin syster madrass. Kollegorna hittar sedan mobilen under systerns madrass.

/M.Eriksson

Polisen

PM

Husrannsakan

Signerad av

Signerad datum

Enhet
Region Stockholm, Utredning 3 LPO Nacka

Diarienr
5000-K227593-24

Uppgiftslämnare	Datum	Tid
Nilsson, Sofia	2024-02-22	22:01

Beslag verkställt	Material för analys
Nej	Nej

Mottaget

Mottaget datum

Tid

Sätt på vilket uppgift lämnats

Upprättad av
Sofia Nilsson

Uppgiften avser

Uppgift

Polispersonal kontrollerade Ousman i Älta centrum när misstanke om narkotikabrott uppstod. Efter samtal med Ousmans pappa medtogs han till sin hemadress för urinprov. När undertecknad frågade Ousman om det fanns något på hans rum som inte borde finnas där blev han mycket nervös, skruvade på sig och flackade med blicken. Ousman pekade sedan ut ett rum i anslutning till köket och uppgav att det var hans rum. När undertecknad tillfrågade Ousmans pappa vilket rum som var Ousmans pekade han ut ett annat sovrum i anslutning till hallen. När Ousman konfronterades med varför han hade ljugit uppgav han att han brukade sova i det andra rummet också, han uppgav även att han inte ville att polisen skulle göra kaos med hans rum. Husrannsakan verkställdes i sovrummet och kontanter till ett värde av 4900 kronor anträffades i en jackficka på en klädhängare.

Ousman tillfrågades vart pengarna kom ifrån och uppgav att de kom från försäljning av fotbollströjor. Han tillfrågades ytterligare en gång om det fanns något mer i rummet och uppgav då att det låg mer kontanter under madrassen. I sängen fanns dubbla lakan och mellan lakarna anträffades ytterligare kontanter till ett värde av ca 17 000. Ousman ville till en början inte uttala sig om pengarna men uppgav sedan som tidigare att de kom från försäljning av fotbollströjor. Han kunde inte nämna några detaljer eller på ett trovärdigt sätt redogöra för vad kontanterna kom ifrån varpå patrullen misstänkte att de härrör från brottslig verksamhet.

Pa Nilsson

Polisen

Datum
2024-02-26

Diarienummer
5000-K227593-24

Bildbilaga

ANTECKNINGAR

Bilder från husrannsakan.

1. Kontanter anträffades mellan de blå och vita lakanet i mitten av sängen.

2. Kontanter som anträffades mellan lakan

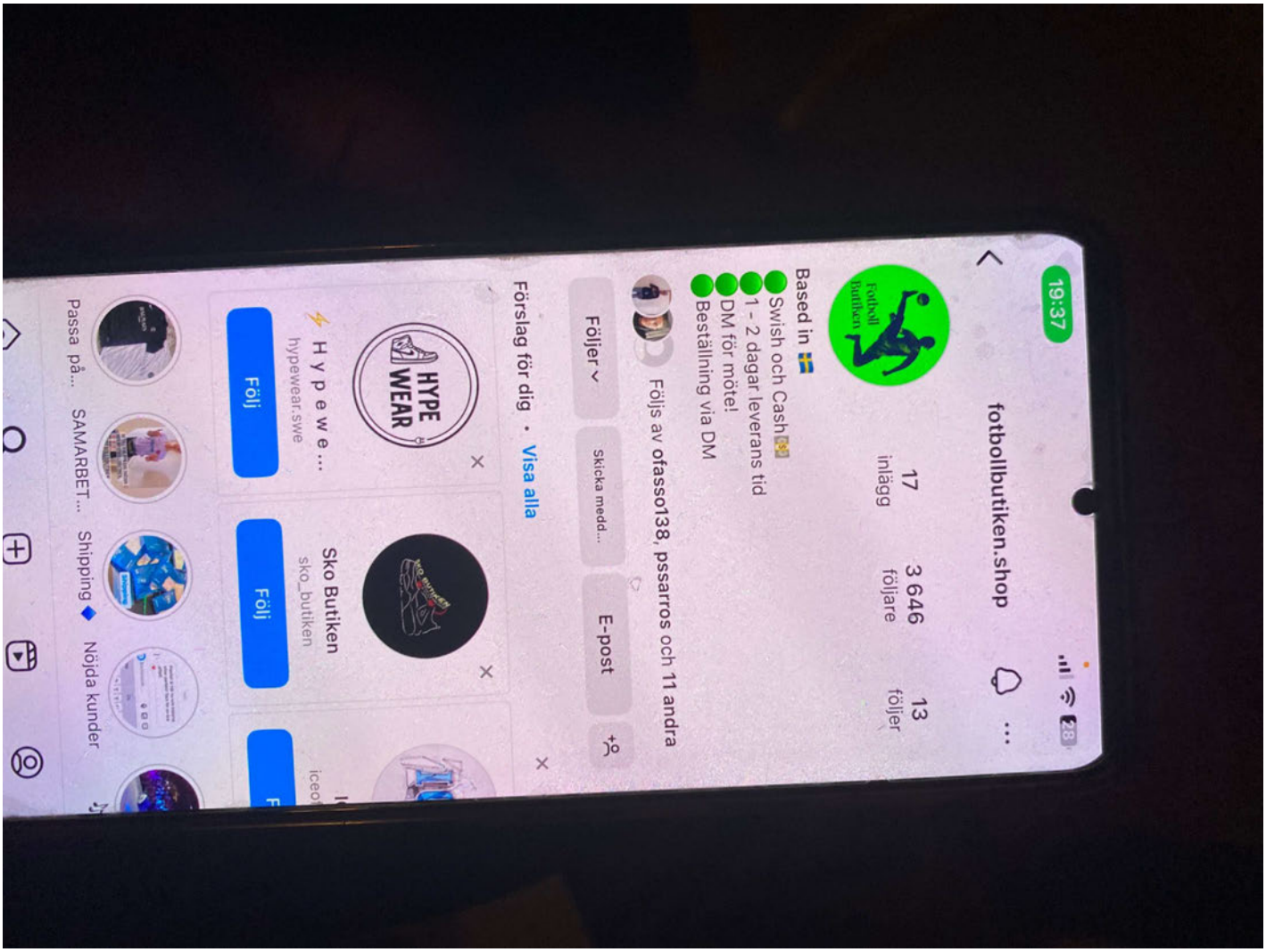

3. Instagram-profil av tröjförsäljning.
från pappans telefon.

Polisen

PM

inpass logg Ousman

Signerad av

Signerad datum

Enhet
Region Stockholm, Grova brott 1 Rgn Sthlm

Diarienr
5000-K927299-23

Uppgiftslämnare	Datum	Tid
Isacchi Lundqvist, Jannica	2024-04-29	17:22

Beslag verkställt	Material för analys
Nej	Nej

Mottaget	Mottaget datum	Tid

Sätt på vilket uppgift lämnats

Upprättad av
Jannica Isacchi Lundqvist

Uppgiften avser

Uppgift
Gällande Ousman Bahs hemadress [redacted] Älta.

Frågan ställd till hyresvärden Wallenstam om de har loggar för inpasseringar i porten.
Tidsspann vi är intresserade av: 27 juli kl 23:00 - 28 juli kl 02:00.

Svar från Wallenstam:
Dessvärre så sparas endast våra loggar i 30 dagar av GDPR-skäl och därav kommer vi inte kunna få ut någon loggstatistik till er i detta fallet.

Hälsningar
John Pettersson
Säkerhetssamordnare
Telefon: 08-508 947 24

Wallenstam AB (publ)
Box 19531
104 32 Stockholm
Besöksadress: Birger Jarlsgatan 64

Polisen

Restriktionsbrev från Ousman Bah BG130791-1

Signerat av

Signerat datum

Enhet	Diarienr
Region Stockholm, Grova brott 1 Rgn Sthlm	5000-K927299-23

Originalhandlingens förvaringsplats	Datum	Tid
	2024-10-18	13:07

Involverad personal	Funktion
Louise Eigel	Uppgiftslämnare

Berättelse

Brev BG130791-1 som togs i beslag av KÅ Hanna Cardell.

Sho min fina broder walla allt e bra här inne walla mår på topp. walla inga problem min broder walla snart så e jag ute rättegån i december till januari elle februari Hattatta du vet reden min broder samma sekund jag e ute rusher över hela stockholm Hattatta walla gymmet jag har var annan dag walla skör skit där har gått upp tio kilo här inne. broder du vet redan om någon öppnar munen ikmr o japp dem re Hattatta walla snacka med snow från hagga för någon da sen walla. walla hörde att du har blivit för smal yäni Hattatta men du orkar fortfarande inte o löpa Hattatta. Har du fått skägg än elle?

walla direkt när jag kmr ut det ska bli toppen kanal samma sekund hörung ni kmr bara höra ofasso friad walla folk kmr o brinna någon horunge ringde aina på mig innan jag blev greppad o sa att ja sickar söner o grejer walla ska knulla upp den som sa det, walla ni måste komma på min rätte gång jaooo

Yalla vi hör min fina broder sicka in mer vy kort walla för länge sen jaooo.

//ousman Till Mallexy

walla om jag blir friad walla vi ska mäcka upp en fet jey walla som den hoss huncho vi ska fyra re Hattatta Hattatta

tuggar adde fortfarande elle har hon också slutat och tugga?

ey Bror vet om ni vet hur man bränner sd skiva

ey bror det finns en grej man söker upp på googel elle safari den heter cdon walla sen där det fins en cd skiva man kan köpa och bränna in egna låtar yäni då beställ den till någon av grabbarnas adress sen bränn in grabbarnas låtar och yassin låtar o grejer sen när ni har gjort det sicka in till mig om det funkar min broder om det e chill för er annars bagga

[redacted]

138,31 ALTA

Polisen

PM

Inpassering Hussein

Signerad av

Signerad datum

Enhet
Region Stockholm, Grova brott 1 Rgn Sthlm

Diarienr
5000-K927299-23

Uppgiftslämnare	Datum	Tid
Isacchi Lundqvist, Jannica	2024-04-29	16:19

Beslag verkställt
Nej

Material för analys
Nej

Mottaget

Mottaget datum

Tid

Sätt på vilket uppgift lämnats

Upprättad av
Jannica Isacchi Lundqvist

Uppgiften avser

Uppgift
Gällande Hussein [redacted] hemadress [redacted] i Farsta.

Frågan skickad till bostadsrättsföreningen HSB BRF [redacted] om de har loggar för inpasseringar i porten, och om de i så fall finns kvar för den 27-28 juli 2023.
Tidsspann vi är intresserade av: 27 juli kl 22:00 - 28 juli kl 01:00

Svaret från bostadsrättsföreningen:
Hej, nu har vi kollat både i våra egna system och också hos vår leverantör. Tyvärr har vi bara sparade uppgifter under en kort tidsperiod, max 3 månader.
Hälsningar Monica [redacted]
Ordf.brf [redacted]

Polisen

Tjänsteanteckning

Kontroll Accesskort Hussein

Signerad av

Signerad datum

Enhet	Diarienr
Region Stockholm, Grova brott 1 Rgn Sthlm	5000-K927299-23

Uppgiftslämnare	Datum	Tid
Wallén, Susanne	2024-02-21	13:00

Beslag verkställt	Material för analys
Nej	Nej

Mottaget	Mottaget datum	Tid

Sätt på vilket uppgift lämnats

Upprättad av
Susanne Wallén

Uppgiften avser
Kontroll Accesskort

Uppgift

2024-02-21
Undertecknad kontaktar SL/Trygghetscentralen med fråga om Hussein [redacted] hade något accesskort/terminskort/sommarkort registrerat på sig juli 2023 samt att vi önskade få ut hans resor mellan 2023-07-26 och 2023-07-28 om [redacted] fanns registrerad.

SL svarar att de inte har någon Hussein [redacted] registrerad på något accesskort.

2024-03-14
Undertecknad kontaktar Husseins mamma Anila som uppger att Husseins accesskort/sommarkort var registrerade på hans pappa Hassan. Ny förfrågan skickas till SL.

Svar från SL/Trygghetscentralen:
Avdelningen som har skickat ut sommarlovskorten har tyvärr arkiverat sin lista pga GDPR skäl och SL kommer inte längre åt den. SL kunde inte se att den efterfrågade personen har några andra kort som gjort resor under den efterfrågade perioden.

2024-03-14
Undertecknad ringer upp SL/Trygghetscentralen och pratar med Robert (som skickat ovan svar) och problemet är inte bara att sommarlovskorten är arkiverade och GDPR utan att, utan själva Accesskortet dvs Accesskortsnumret kan de inte hjälpa oss.

I samtal med Husseins mamma bad jag henne, om möjligt, att fota av Husseins sommarlovskort men fick då till svar att de inte hade kvar själva kortet.

Trygghetscentralen uppgav dessutom att de enda kort som de såg att Husseins pappa varit registrerade på var ett vårterminskort 2023 (sista resan var dock 6 mars) och ett höstterminskort 2023 men som inte startade upp förrän i augusti 2023. De kunde inte se att något sommarlovskort varit registrerat på Husseins pappa Hassan.

Trygghetscentralens uppfattning var att vi inte skulle få någon annan hjälp om vi direkt kontaktade arkivet (som redan under hösten ville arkivera sommarlovskorten).

//Insp Susanne Wallén

Polisen

Socialtjänstens händelseförteckning (maskad)

Signerat av

Signerat datum

Enhet	Diarienr
Region Stockholm, Grova brott 1 Rgn Sthlm	5000-K927299-23

Originalhandlingens förvaringsplats	Datum	Tid
	2024-11-28	07:01

Involverade personer	Personnummer/Orgnr	Roll
[redacted]		Berörd person

Involverad personal	Funktion
Susanne Wallén	Uppgiftslämnare

Berättelse

Nedan händelseförteckning inleddes 2023-10-31.

Innan denna förteckning fanns en tidigare händelseförteckning med inledningsdatum 2023-07-12 som övergripande handlar om ett annat ärende, ett ärende som socialtjänsten hade avslutat 2023-10-26.

2023-10-27 hämtas [redacted] till förhör i detta ärende och det står nämnt i slutet av den första händelseförteckningen:

2023-10-27 Ny orosanmälan och skyddsbedömning

2023-10-27 omkring kl. 08:45 ringer polis Susanne Wallén (0702-352446) från polisstationen i Kungsholmen och informerar om att [redacted] tagits in för förhör. Misstanken avser människorov och medhjälp till mord som skett 2023-07-27.

Socialsekreterare åker till polisstationen, medverkar vid förhör, håller enskilt samtal med [redacted] och sedan möte med föräldrarna, förhörsledaren och åklagare.

Händelseförteckning

Avser
[redacted]

Typ av akt
Utredning och uppföljning

Typ av utredning
BoU Utredning SoL 11:1

Inledningsdatum
2023-10-31

Avslutsdatum
2024-02-29

Handläggare
Östergren, Camilla

Filter
Period

Händelsetyper

Datum	Signatur	Händelse
2023-10-27	ifocaost	BoU Anmälan 0-12 från Polismyndighet ang Barn/den unge - Kriminalitet/Brottslighet Handl: Östergren, Camilla; UngdomsenhetenDokument.
2023-10-27	ifocaost	[redacted]
2023-10-31	ifocaost	
2023-10-31	ifocaost	
2023-11-02	ifocaost	[redacted]
		[redacted]
		[redacted]

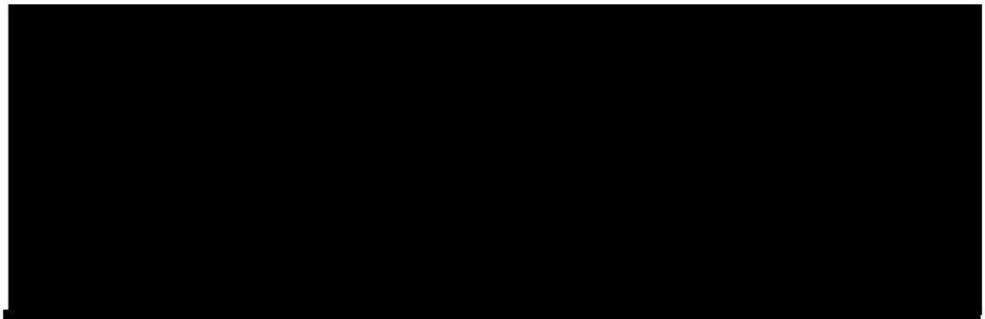

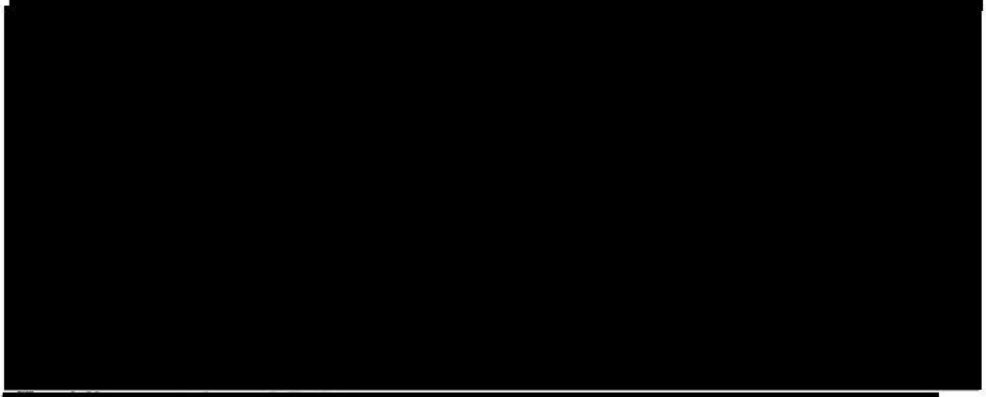

[redacted]

2023-11-08 ifocaost Aktuell planering

2023-11-08 Aktuell planering

- I samtal med polis från Kungsholmens polisstation som utreder misstanke om människorov och medhjälp till mord framgår att polisens nästa steg är att gå igenom materialet från [redacted] telefon och sedan planera in förhör som då också möjligtvis blir slutförhör. Förhör beräknas bli inom 3 veckor, dvs innan vecka 49.

[redacted]

[redacted]

[redacted]

2023-11-10 ifocaost Enskilt samtal med [redacted]

2023-11-10 Enskilt samtal med [redacted] där familjen tillfälligt vistas.

Närvarande: [redacted] och socialsekreterare Camilla Östergren. Efter samtalet med [redacted] hålls möte mellan föräldrarna och socialsekreterare Camilla Östergren.

Syftet med mötet är att [redacted] ska få möjlighet att berätta vad han har varit med om/delaktig i. [redacted] har själv bett om samtalet dagen innan (2023-11-09) när han hörde av sig genom sin mamma och grät och sa att han vill ses och berätta.

[redacted] beskrivning om vad som hände den dagen som han är misstänkt för människorov och medhjälp till mord:

[redacted] skulle åka med sin el-skoter, som han brukar och d brukar åka runt i Kallhäll. Klockan kan ha varit mellan 13-14. [redacted] träffade på en kille Emir född 2008 från Nacka, han är svart. [redacted] har träffat honom två gånger tidigare, en gång på Mall of Scandinavia under sommaren 2022 när [redacted] var där med Lukas. Det ska finnas ett foto i [redacted] mobil från

det tillfället där Emir är med. [redacted]t har efter det träffat honom en gång på en fest, school is out, sommaren 2023 och det skedde innan det som hände i Uttran.

[redacted]t stannar och hälsar på killen Emir, och Emir pekar och frågar om det är Termovägen[redacted]t svarar jag. Sedan frågar Emir om port 50 och [redacted]t har inget att göra så han frågar om han ska visa vägen dit. De satt en stund nära porten för att Emir skulle vänta på en kompis. Sedan kom en kille som var född 2010, han var 13 år, som hette Gabriel (Gabbe) och kommer från Farsta, han kan vara syrian.

Gabbe gick bort lite och höll på med sin mobil. Sedan gick det in i cykelförrådet, för att Gabbe sa att det var kallt ute. Sedan kom två killar, en 15 åring och 14 åringen Laith. [redacted]t stod längst ut i cykelförrådet eftersom han hade sin el-skoter, han öppnade dörren och de går ut för att hälsa på dem. 15 åringen säger att de ska träffa tjejer och frågar var tjejerna är. Emir sa de kommer snart. Sedan säger han till Laith att de ska vänta i cykelförrådet. 15 åringen går dock inte in i cykelförrådet utan säger att han ska köpa en dricka men han kommer aldrig tillbaka. [redacted]s uppfattning är att Laith hade stilat upp sig, fixat håret, kanske för att han trodde att han skulle träffa tjejer. [redacted]t stannade och småpratade i cykelförrådet, han gick efter 10-15 min.

Under den tiden i cykelförrådet ger Emir en mobil till Laith, det pågick ett samtal i vad[redacted]t tror var signal. Det var flera inne i samtalet ([redacted]t tror att det var 8 personer) och [redacted]t såg loggan teamfox på de flesta som var i samtalet. Laith pratade på högtalartelefon. En person sa något i stil med "Laith var är tabbarna?" och Laith sa att han inte viste. Det sades något i stil med "Laith om du inte visar var tabbarna är kommer du inte här ifrån levande" och Laith svarade att han inte hade tabbarna. De sa också något i stil med att Laith bestämmer om han kommer därifrån levande eller död.

När [redacted]t lämnat cykelförrådet var klockan runt 14-14:30 och då träffar [redacted]t hans vän Abdullah och de spelade fotboll vid Bolindervallen. De spelade i ca 1-2h. Abdullah bor vid kiosken "lillan" vid termovägen och de gick dit tillsammans. Då ringer en annan av [redacted]s vänner som hängde i närheten av "lillan" så [redacted]t mötte upp Lukas, Benji, Kendall, Yousef, Alex och en annan Emir. Medans de hänger turas de om att köra korta varv i området med [redacted]s el-skoter. Efter att [redacted]t hängt med dem i kanske 2h är kl 18-18:30 och då vill han köpa en dricka.

[redacted]t tar ett varv med sin el-skoter. Han åket förbi cykelförrådet och då öppnar Emir dörren för de ser varandra. [redacted]t frågade "är ni kvar?" och [redacted]t frågade om de skulle köpa en dricka. Emir gick med ner till butiken "lillan" men stannade utanför, han gav en 50lapp till [redacted]t som gick in själv och köpte tre Capri-sun, en till sig, en till Emir och en till Gabbe. De började dricka direkt vid butiken. De tog två olika vägar upp till cykelförrådet eftersom att [redacted]t inte kan ta trapporna med sin el-skoter. De möttes vid cykelförrådet, de gick in i cykelförrådet. Laith satt då i en röd vagn på hjul, han var inte tejpad och han såg inte ut att ha blivit slagen. Laith satt och pratade i en annan telefon än sist, telefonen var satt mot örat så [redacted] kunde inte höra vad som sas. Laith satt och skakade på benet. Han hade luvan uppdragen och åtdragen runt ansiktet. [redacted] stannade i cykelförrådet i kanske 2 minuter, han minns inte om han lämnade sin Capri-sunförpackning i cykelförrådet, men [redacted] är säker på att hans fingeravtryck kommer att hittas i förrådet. Under den tiden såg [redacted] att Gabbes mamma ringde honom, Gabbe

stängde av sin plats och stängde av telefonen. Gabbe bor i Farsta och behövde vara hemma kl. 21. [redacted] erbjöd sig att köra Gabbe på sin el-skoter till Kallhälsstation. Gabbe sa att han ändå inte skulle hinna hem och att han väntade på att "dem" ska skicka taxi. [redacted] behövde vara hemma klockan 20 och han kom hem till den tiden, eller strax innan.

Hemma spelade [redacted] datorspel. Kl. 23:30 skrev [redacted] till Emir på snapchat och frågade om de var kvar. Emir varade ja. [redacted] skrev igen ca kl. 01 till Emir på snapchat, var är ni. Emir skrev då jag är i bilen, jag är i taxin.

Händelseförloppet läses upp för [redacted] i slutet av samtalet och han bekräftar att socialsekreterare uppfattat honom korrekt. [redacted] godkänner också att socialsekreterare går igenom [redacted] beskrivning av händelseförloppet med hans föräldrar.

Utöver händelseförloppet påbörjas samtal om [redacted] känslor kring det som inträffat. Samtalet har redan pågått i ca 2h och mer samtal kommer att behöva hållas med [redacted] om hans känslor inför det som inträffat. Kort framkommer följande:
[redacted] tänker att om han larmat polisen efter att han kom ut ur cykelförrådet första gången skulle han bli dödad.
[redacted] har inte berättat för sina föräldrar eller andra vänner som Lukas som också känner Emir.
[redacted] har mått dåligt efteråt, har tyckt synd om Laith. [redacted] är ledsen för att han inte gjorde något. Han har skuldkänslor, men tänker samtidigt att han inte kunde göra något.

[redacted]

2023-11-15 ifocaost Telefonsamtal med [redacted]

2023-11-15 Telefonsamtal med [redacted]

Syftet med telefonsamtal för att följa upp och stämma av hur [redacted] mår. Samtalet pågår i 30 minuter.

Samtalet omfattar i huvudsak följande:

[redacted]

- På uppföljande frågor avseende [redacted] beskrivning från förra mötet säger [redacted] att anledningen till att han hörde av sig till Emir i efterhand under kvällen var för att han hade tråkigt och han undrade om de var kvar.
- I samtal om hur han kommer att förhålla sig vid kommande förhör och om han inte kan tänka sig att ge sin bild av situationen säger [redacted] att om han väljer att berätta sin uppfattning på kommande förhör är det som att ta självmord och att det skulle leda till att han sätter sin familj och släkt och fara. [redacted] säger sedan att han kan berätta men att han inte kommer att säga namn.
- [redacted] står kvar vid att det var en slump att han träffade på Emir i Kallhäll, den dagen och den tiden.
- [redacted] var i Spanien när han fick veta att killen Laith hade hittats död. [redacted] säger att han inte kommer ihåg hur han kände och vad han tänkte. Socialsekreterare påtalar att denne inte tror på detta, men

att [redacted] kanske inte vill berätta om sina känslor nu på telefon.

[redacted]

2023-11-20 ifocaost [redacted]

2023-11-29 ifocaost Telefonsamtal med mamman

2023-11-29 Telefonsamtal med mamman
Samtalet omfattade i huvudsak följande:

- Mamman har pratat med polis från Kungsholmen som meddelat att förhör med [redacted] inte kommer att planeras in först eter årsskiftet.

[redacted]

2023-11-29 ifocaost [redacted]

2023-11-29 ifocaost

2023-12-07 ifocaost

2023-12-18 ifocaost

[redacted]

[redacted]

2024-01-18 ifocaost

[redacted]

[redacted]

[redacted]

2024-01-24 ifocaost

[redacted]

2024-01-25 ifocaost

[redacted]

2024-01-25 ifocaost

2024-01-25 ifocaost

Aktuell planering nästa förhör ska hållas 2/2 kl.13
2024-01-25 Aktuell planering
Nästa förhör med [redacted] rörande misstanke om medhjälp till människorov och medhjälp till mord är inbokat fredag 2024-02-02 kl. 13 på Barnahus Södermalm.
Socialsekreterare har skickat informationen till vårdnadshavare med sms med information om att socialsekreterare hoppas på möte med föräldrarna, polis och åklagare efter förhöret.
240125 Östergren, Camilla

2024-02-02 ifocaost

[redacted]

2024-02-02 ifocaost

2024-02-02 ifocaost

Förhör med [redacted] på Barnahus i Stockholm
2024-02-02 Förhör med [redacted] på Barnahus i Stockholm
Närvarande: [redacted] juridiskt biträde Sara, förhörsledare. Socialsekreterare Camilla Östergren sitter i medlyssningsrummet tillsammans med åklagare och två poliser. Pappan sitter i väntrummet med en kurator.

Förhöret omfattade i breda drag följande:
[redacted] får börja med att själva berätta om den dagen. Han säger att han ska säga vad han vet och kommer ihåg, men att han inte kommer att nämna namn.
Han ger samma beskrivning som han gett i enskilt samtal med socialsekreterare, men han utelämnar information om samtalet som fördes på telefon med högtalarfunktion inställd.

[redacted] nekar till att känna till att en äldre person i 30 års ålder kom dit till cykelförrådet med tejp, den personen har enligt polis dock tittat in och sett [redacted]

Efter första pausen.

Polis berä [redacted] berätta mer om vad som hände i förrådet och vad han hörde. Elliot berättar om telefonsamtalen, men berättar inte några detaljer. Han utelämnar informationen han berättat i enskilt samtal med socialsekreterare.

[redacted] upprepar vid flera tillfällen under förhöret att han inte uppfattat att Laith hölls där mot sin vilja, [redacted] tycker att det sett ut som att han kan lämna förrådet när han vill. [redacted] medger att han rört vid cykelvagnen. [redacted] medger att han snusat ett par snus i förrådet. [redacted] säger att han inte minns att han ätit chips (pringels) i förrådet, men nekar inte till det när det påtalas att hans dna hottats på förpackningen.

Efter andra pausen.

Efter andra pausen berättar [redacted] om telefonsamtalet han överhörde, han berättar att Laith fick frågor om var "tabbarna" var och nämnde kort hot mot Laith om dessa inte kom fram.

Socialsekreterare hade stödjande samtal med [redacted] och hans pappa under eftermiddagen, utanför förhörsrummet. Socialsekreterare och pappan uppmuntrade [redacted] att prata och samarbeta med polisen. [redacted] fick se en bild på Laith när han låg tejpad i cykelvagnen, det var påfrestande för [redacted] då bilden är hemsk och väcker mycket känslor. Tiden för förhör och stödsamtal var 13-16.
240205 Östergren, Camilla

2024-02-05 ifocaost [redacted]

[redacted]

2024-02-13 ifocaost

2024-02-14 ifocaost

[redacted]

[redacted]

2024-02-14 ifocaost

2024-02-16 ifocaost

2024-02-16 ifocaost

[redacted]

[redacted]

[redacted]

[redacted]

[redacted]

2024-02-22 ifocaost

2024-02-29 ifocaost

2024-02-29 ifocaost

2024-02-29 ifocaost

Polisen

PM

Datum 2024-09-06

Diarienr (åberopas) 5000-K927299-23

Regionala utredningsenheten
Grova Brott
Stockholm
Caroline Asplund

BESLAG 2023–5000-BG99227-1
AMIRI-JEANS - LAUREN IBOM

BAKGRUND

I denna promemoria sammanfattas allt för ärendet relevant förundersöknings-material avseende de beslagtagna jeansen av märket ”Amiri” vilka påstås tillhöra och användas av Lauren Ibom, 20060911-7494.

Även material från Uppsala-ärende 5000-K1067132-23 har delats till promemorian. Jeansen beslagtogs initialt i det ärendet.

Ärende 5000-K1067132-23 / Förberedelse till mord och grovt vapenbrott Uppsala

2023-08-28 bedrevs spaning mot ett lägenhetshus på Rosendalsvägen 23M i Uppsala[1]. Strax innan midnatt så kunde spanare se hur en maskerad och svartklädd person kom ut från en lägenhet på bottenplanet. Med sig hade han en kickbike. Han låste lägenheten med en nyckel som han stoppade på sig. Han konfronterades och kontrollerades omgående av polis. Personen var Lauren Ibom, och i byxlinningen bar han en pistol med en kula i loppet.

Lauren Ibom greps 2023-08-28 kl 23:40 på [redacted]. Han har sedan dess varit frihetsberövad.

Husrannsakan genomfördes i lägenheten på [redacted] strax efter gripandet 2023-08-28 kl 23:40. I en soffa i lägenheten anträffades ett par ljusa jeans av märket Amiri. Lauren Ibom uppgav i förhör 2023-08-29 att byxorna var hans[2].

Lauren Ibom dömdes 2024-04-19 av Solna Tingsrätt för förberedelse till mord och grovt vapenbrott i Uppsala 2023-08-28 (målnummer B7999/23) till sluten ungdomsvård i 1 år och 2 månader.

Domen överklagades av Lauren Ibom, dom från Svea Hovrätt kom 2024-06-28 (målnummer B6458-24). Hovrätten ändrade tingsrättens dom endast på så sätt att den slutna ungdomsvården bestämdes till 1 år och 4 månader.

[1] PM ”Gripande av Ibom Lauren”, 5000-K1067132-23
[2] Förhör Lauren Ibom 2023-08-29, 5000-K1067132-23

Bild från husrannsakan [redacted] Uppsala, 2023-08-28 kl 23:50[3].

Amiri-jeansen inringade i rött.

Lauren Ibom fotograferad i polisarresten Uppsala 2023-08-29 kl 00:25[4].

[3] Bilder från husrannsakan finns i FILIP i 5000-K1067132-23

[4] Bild FILIP i 5000-K1067132-23

FÖRHÖRSUPPGIFTER 5000-K1067132-23

I Uppsala-ärendet har Lauren Ibom förhörts totalt nio gånger (samt 24:8-förhöret där han enbart delgavs misstanke).

I förhör 2023-08-29 berättar Lauren att Amiri-byxorna som fanns i lägenheten på [redacted] är hans.

I förhör 2023-09-09 berättar Lauren att han fått Amiri-byxorna i present från sin kusin i England, detta var 2019. Han berättar att han började använda byxorna någon gång efter nyår. Han berättar att han använder byxorna ofta, att hans andra byxor är trasiga.

Förhören återfinns i 5000-K1067132-23 samt i sidomaterialet i aktuellt ärende (5000-K927299-23).

AKTUELLT ÄRENDE – 5000-K927299-23

Byxorna togs initialt i beslag i Uppsala-ärendet, men överfördes 2023-08-31 till aktuellt ärende och bytte då beslagsnummer till 2023-5000-BG99227-1.

I ärendet har olika bilder på den avlidna målsägaren Layth Al-Azzawi anträffats i olika mobilextraktioner från olika beslagtagna mobiltelefoner.

På en av dessa bilder syns ett par ben iklädda Amiri-jeans bakom målsägaren. På bilden kan man se att det högra benet har svart hudfärg. Bilden har anträffats i fem mobilextraktioner[5].

Den tidigaste anträffade tidsstämpeln (tidpunkten när bilden skapades i mobiltelefonen) avseende denna bild är **2023-07-27 kl 23:28:36 (mobiltelefon Armando** [redacted]

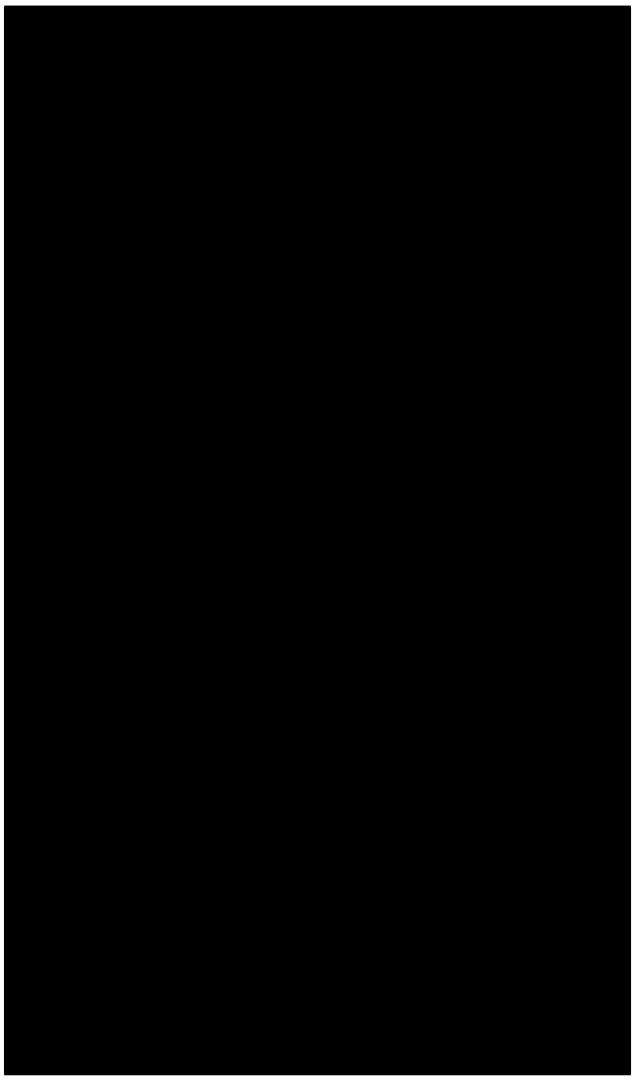

[5] Bilden anträffad i följande mobilextraktioner/beslag:
2023–5000-BG117760-5, mobil Armando [redacted] bilden skapad i mobilen 23-07-27 kl 23:28
2024–5000-BG8304-1, mobil Oliver [redacted] bilden skapad i mobilen 23-07-27 kl 23:32
2023–5000-BG86505-1, mobil Aziz Ben Alaya, bilden skapad i mobilen 23-07-28 kl 13:41
2023–5000-BG86359-1, mobil Malek Sammak, bilden skapad i mobilen 23-07-28 kl 13:47
2023–5000-BG86507-1, mobil Abdullahi Idris, bilden skapad i mobilen 23-07-28 kl 13:47

BILDER PÅ LAUREN IBOM I AMIRI-JEANS

I Uppsala-ärendet 5000-K1067132-23 och i aktuellt ärende 5000-K927299-23 så finns det olika typer av bilder på Lauren Ibom iklädd ljusa Amiri-jeans.

Det handlar om anträffade bilder i mobilextraktioner och övervakningsfilmer från Stockholm och Uppsala. *På de bilder/filmer där andra personer syns tillsammans med Lauren Ibom så har personernas ansikte maskats.*

Utifrån bilderna och övervakningsfilmerna så förefaller Lauren vara klädd i samma kläder (Amiri-jeans, svart tröja/jacka, vita skor och grön huvudbonad) den 25, 26, 27 och 28 juli 2023.

Lauren Ibom greps i Uppsala den 28 augusti 2023 kl 23:40, och Amiri-jeansen anträffades då vid husrannsakan.

Sammanfattningsvis så har det anträffats bilder på Lauren Ibom iklädd ljusa Amiri-jeans följande datum (samtliga datum är från 2023):

- **9 juni**
- **25 juli**
- **26 juli**
- **27 juli** - *kl 00:10, 03:38 och 11:47*
- **28 juli** - *kl 02:59 (ca 3,5 timme efter bilden på Layth död i skogen, se sid 4)*
- **3 augusti**
- **14 augusti**
- **28 augusti**

BILDER AMIRI-JEANS - MOBILTELEFON LAUREN IBOM

Följande fem bilder har anträffats i mobilextraktion gällande 2023–5000-BG97954-2, mobiltelefon tillhörande Lauren Ibom[6].

Mobiltelefonen beslagtogs initialt i ärende 5000-K1067132-23 i samband med att Lauren Ibom greps 2023-08-28. Beslaget har sedan överförts till aktuellt ärende och har i samband med det bytt beslagnummer till 2024–5000-BG31554-1. På bilderna syns Lauren Ibom iklädd Amiri-jeans den 25 juli, 28 juli, 3 augusti och 14 augusti 2023.

Den 28 juli kl 02:59 har Lauren Ibom på Snapchat skickat en bild på sig själv (iklädd Amiri-jeans) till Isabela. Texten ”Travel Fit” är tillagd i bilden. Lauren reser senare samma morgon med flyg till Storbritannien för att hälsa på släktningar.

BILDER 2023-07-25

På bilderna syns Lauren Ibom och flickvännen Isabela-[redacted]

Bilderna har tidsstämpel 2023-07-25.

[6] PM Mobiltelefon 2023-5000-BG97954-2, Lauren Ibom, 5000-K927299-23

BILD 2023-07-28, 02:59

Bilden har skickats från Lauren till Isabela på Snapchat 2023-07-28 kl 02:59.

Lauren förefaller vara klädd i samma klädsel (Amiri-jeans, svart tröja/jacka, vita skor och grön huvudbonad) som på bilder och övervakningsfilmer från den 25, 26 och 27 juli.

BILD 2023-08-03

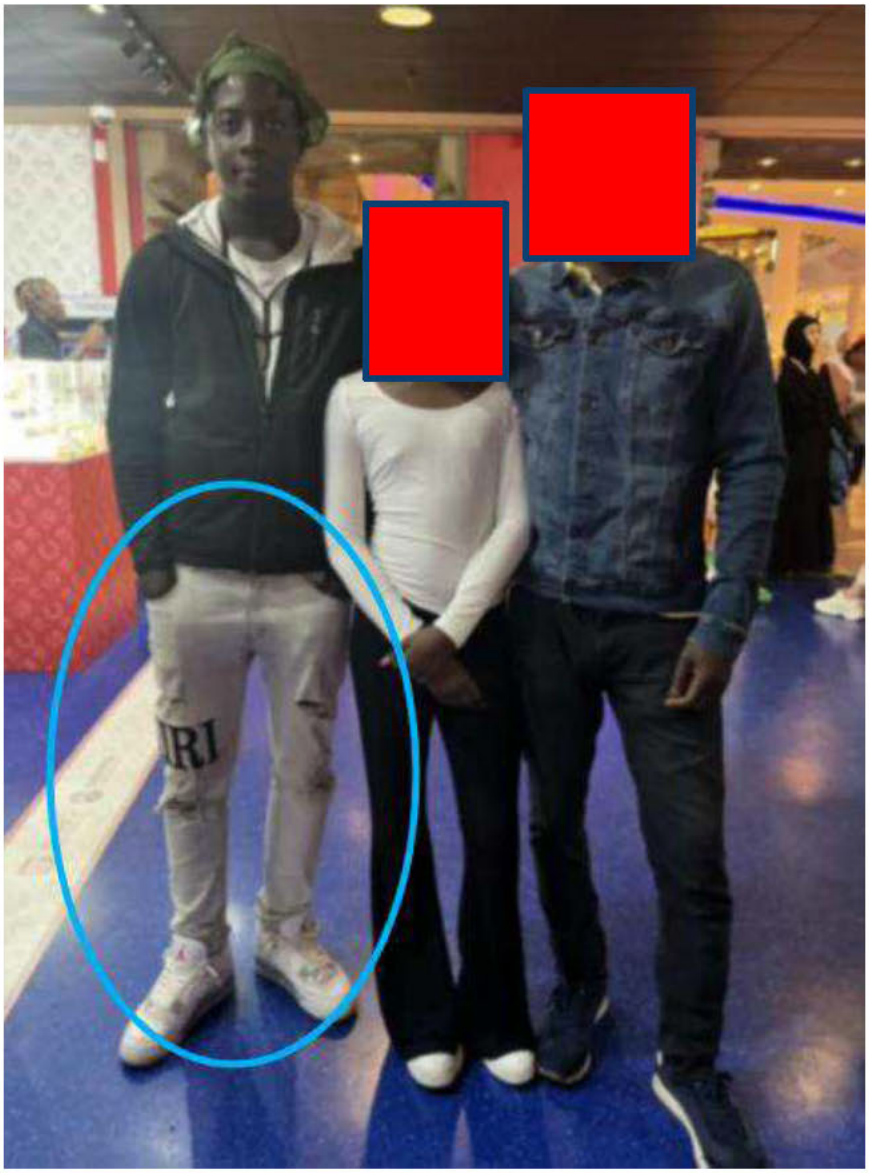

Bilden är enligt platsdata tagen i Manchester, Storbritannien.

Bilden har tidsstämpel 2023-08-03.

BILD 2023-08-14

Bilden har tidsstämpel 2023-08-14.

BILDER AMIRI-JEANS - MOBILTELEFON [redacted] TABO

Följande två bilder har anträffats i mobilextraktion gällande 2023–5000-BG104822-1, mobiltelefon tillhörande [redacted][7]. Mobiltelefonen beslagtogs i ärende 5000-K1142360-23 (grovt vapenbrott) i samband med att [redacted] greps 2023-09-13. Mobilextraktionen har sedan delats till aktuellt ärende.

[redacted] dömdes 2024-04-19 av Solna Tingsrätt för medhjälp till förberedelse till mord i Uppsala 2023-08-28, grovt vapenbrott i Stockholm 2023-09-12 och narkotikabrott i Linköping 2023-08-24 (målnummer B7999/23). Domen överklagades av [redacted] men överklagandet återkallades.

På bilderna syns Lauren Ibom iklädd Amiri-jeans 2023-06-09 och 2023-07-26.

BILD 2023-06-09

På bilden (urklipp) syns Lauren Ibom och [redacted]

Bilden har tidsstämpel 2023-06-09.

[7] PM Mobiltelefon 2023–5000-BG104822-1, [redacted] 5000-K927299-23

BILD 2023-07-26

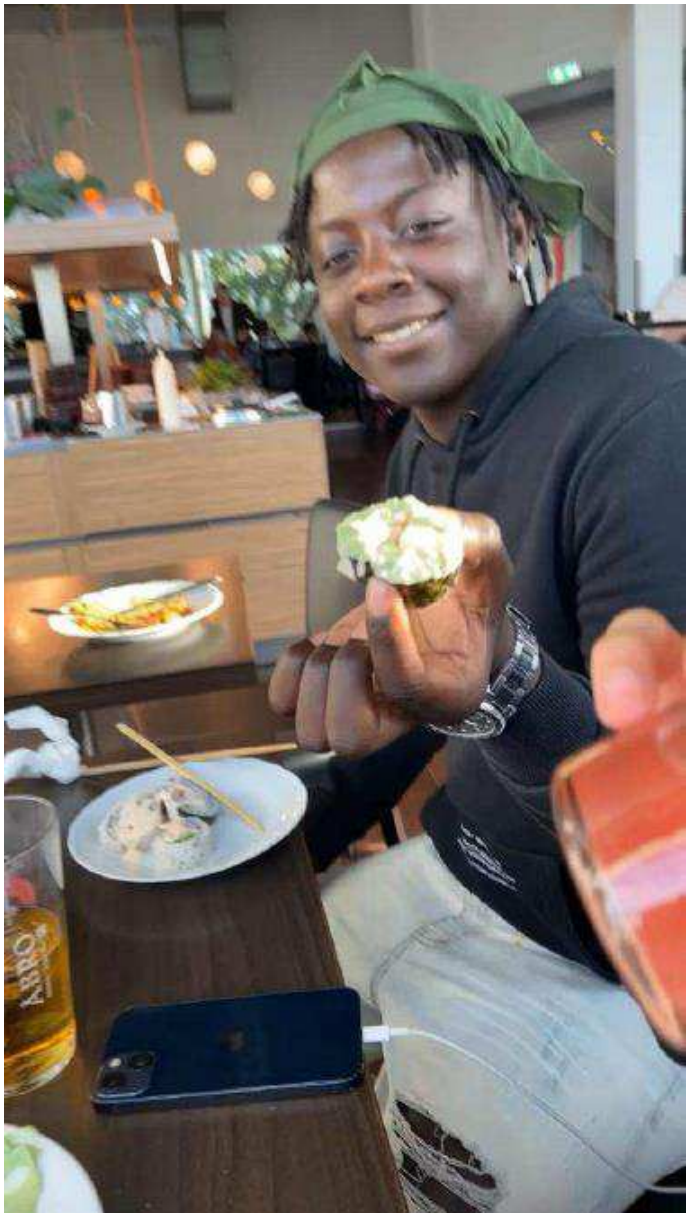

På bilden syns Lauren Ibom iklädd byxor välliknande Amiri-jeansen.

Bilden har tidsstämpel 2023-07-26.

BILDER AMIRI-JEANS - MOBILTELEFON ISABELA [redacted]

Följande fyra bilder har anträffats i mobilextraktion gällande 2023–5000-BG115894-1, mobiltelefon tillhörande Isabela [redacted][8].

BILD 2023-07-26

Bilden har skickats från Lauren till Isabela via Snapchat 2023-07-26.

OBS - I Laurens mobiltelefon har samma bild tidsstämpel 2023-07-25.

[8] PM Mobiltelefon 2023–5000-BG115894-1, Isabela [redacted] 5000-K927299-23

BILD 2023-07-28

Bilden har skickats från Lauren till Isabela via Snapchat 2023-07-28 kl 02:59.

BILD/VIDEO 2023-08-03

Bilden har skickats från Lauren till Isabela via Snapchat 2023-08-03.

Stillbilder från videoklipp som skickats från Lauren till Isabela via Snapchat 2023-08-03

BILDER AMIRI-JEANS – ÖVERVAKNINGSKAMEROR STOCKHOLM

I ärendet har övervakningsfilmer från olika platser inhämtats, bland annat från Sergels Torg[9] Medborgarplatsen[10] och Bredäng Centrum[11] 2023-07-27.

Nedan redovisas stillbilder från övervakningsfilmer den 27 juli där Lauren Ibom har iakttagits. Lauren är iklädd Amiri-jeans på filmerna, och han förefaller vara iklädd även samma kläder och huvudbonad som på bilden från 2023-07-26 där han äter sushi (se sid 14) samt på bilderna med flickvännen Isabela Leonte 2023-07-25 (se sid 15).

2023-07-27, 00:10

Stillbild från övervakningsfilm Sergels Torg, Stockholm.

Tidpunkt 2023-07-27 kl 00:10.

[9] Film-PM Sergels Torg 2023-07-27, 5000-K927299-23
[10] Film-PM Medborgarplatsen 2023-07-27, 5000-K927299-23
[11] Film-PM Bredäng Centrum 2023-07-27, 5000-K927299-23

2023-07-27, 03:38

Stillbild från övervakningsfilm Tjärhovsgatan, Medborgarplatsen, Stockholm.

Tidpunkt 2023-07-27 kl 03:38.

2023-07-27, 11:47

Stillbilder från övervakningsfilm Bredäng Centrum.

Lauren Ibom är i sällskap med bland andra [redacted].

Tidpunkt 2023-07-27 kl 11:47.

BILDER AMIRI-JEANS – UPPSALA

I Uppsala-ärendet så greps Lauren Ibom den 28 augusti kl 23:40. Då hade han enligt egen utsago bytt kläder innan (se bild på sid 2 för Lauren Iboms klädsel vid gripande).

Gällande den 28 augusti så har det i Uppsala-ärendet inhämtats övervakningsfilm från Resecentrum Uppsala, Willys Kungsgatan Uppsala samt från polisens allmänna kamerabevakning i Gränby Uppsala (Levertinsgatan). Lauren syns bära ljusa Amiri-jeans på dessa övervakningsfilmer. Ett urval av bilderna redovisas nedan.

RESECENTRUM UPPSALA

Lauren Ibom anländer till Uppsala 2023-08-28 kl 17:41[12].

[12] PM ”Bildkollage gällande Lauren Iboms ankomst till Uppsala resecentrum 2023-08-28”, 5000-K1067132-23

WILLYS UPPSALA

Lauren Ibom befinner sig på Willys, Kungsgatan Uppsala, vid kl 18:27[13].

LEVERTINSGATAN, UPPSALA

Lauren Ibom befinner sig på Levertinsgatan vid kl 19:56[14].

[13] PM ”Film-PM Willys Kungsgatan”, 5000-K1067132-23

[14] PM ”Film-PM med bilagor, Levertinsgatan”, 5000-K1067132-23

ÖVRIGT

UNDERSÖKNINGAR NFC – BILD OCH DNA

Amiri-byxorna har genomgått olika undersökningar hos NFC – se separata utlåtanden från NFC i ärendet (5000-K927299-23).

Polisen

PM

PIU - Lauren Ibom

Signerad av

Signerad datum

Enhet	Diarienr
Region Stockholm, Utredning 15 Rgn Sthlm	5000-K927299-23

Uppgiftslämnare	Datum	Tid
Vidmark, Niklas	2023-12-08	10:21

Beslag verkställt	Material för analys
Nej	Nej

Mottaget	Mottaget datum	Tid

Sätt på vilket uppgift lämnats

Upprättad av
Niklas Vidmark

Involverade personer	Personnummer/Orgnr	Roll
Ibom, Lauren		Berörd person

Uppgiften avser

Uppgift

Polisen har inhämtat uppgifter från PIU- Passenger Information Unit gällande Lauren Chukwudi Ibom 20060911-7494.

Stockholm – Liverpool 2023-07-28

Av informationen från PIU framgår att Lauren Ibom 2006-09-11 haft en inbokad flygresa med avgångstid 2023-07-28 kl:06:40 med Ryanair flight FR4665 från Arlanda Stockholm (ARA) till Liverpool England (LPL). Lauren är inbokad på resan tillsammans med sin syster född 2011-06-01. Bokningen av resan till Liverpool genomfördes 2023-07-19.

Liverpool – Stockholm 2023-08-14

Lauren Ibom har tillsammans med sin syster en inbokad hemresa med Ryanair flight FR4666 med avgångstid 2023-08-14 kl:05:45 från Liverpool till Arlanda. Ankomsttiden till Arlanda är 2023-08-14 kl:09:10. Bokningen av hemresan genomfördes 2023-08-01.

I tjänsten //
Insp Niklas Vidmark

Polisen

PM

Datum
2024-09-18

Diarienr (åberopas)
5000-K927299-23

Polismyndigheten
Region Stockholm
Utredningsenheten
Grova brott

PM

INLEDNING

Syftet med detta PM är att övergripande redovisa visa hur Lauren Ibom, [redacted] och Juan [redacted] rör sig under dygnet 27 juli 2023 (*nedan benämnda såsom Ibom, [redacted] och [redacted]*)

För att kunna kartlägga deras förehavanden under den 27 juli 2023 har uppgifter från mobilextraktioner, övervakningsfilmer, förhörsuppgifter samt från samtalslistor med geografiska positioner använts (HÖK).

[redacted]	+46[redacted]0209
Lauren Ibom	+46723551439
Juan [redacted]	+467[redacted]3858

<u>Klockan 03:00-05:00</u>

Natten till den 27 juli rör sig [redacted] mobil runt Södermalm för att sedan stanna vid Dialoggatan i Kungens kurva kl. 05:55

Ibom och [redacted] syns tillsammans på övervakningsfilm på Tjärhovsgatan på Södermalm i Stockholm kl. 03:38

På filmen ser [redacted] ut att tala i telefon och på samtalslista syns att Tabo kl. 03:34 påbörjar ett samtal med [redacted]. Samtalet pågår i 6 minuter och 32 sekunder.

På samtalslistor syns att Ibom och [redacted] mobiler kopplar upp under master som täcker Södermalm fram till runt klockan 05:00 den 27 juli 2023.

[redacted] mobil befinner sig under hela natten till den 27 juli 2023 under master som täcker Hotell jouren i Kungens kurva där [redacted] bodde det aktuella datumet.

Runt kl. 05:00 skickas flertalet meddelanden mellan [redacted] och [redacted] som handlar om att [redacted] ska åka till [redacted] och bland annat köpa med sig cheeseburgare. Bland annat skriver [redacted] "*hur många chburgare*" och "*tänk inte på mig o Lauren vi har redan valt vad vi ska ha".*

Klockan 05:00-10.00

På morgonen den 27 juli mellan ca klockan 06:00-10:00 kopplar Ibom, [redacted] och [redacted] upp under flera olika master som alla täcker området runt Hotell Jouren i Kungens Kurva.

Master som aktuella personer kopplar upp mot:

- Tangentvägen 16-18
- Scandic Hotel, Skärholmen
- Dialoggatan 1

Klockan 10:00-12:30

[redacted] har inga uppkopplingar på sin samtalslista mot mast mellan kl. 10:10 och 12:49 men klockan 10:49 kan man i [redacted] mobiltömning via ”Device Locations” se att mobilen befinner sig vid Stora sällskapets väg i Bredäng.

Kl. 11:33 har Ibom uppkoppling under mast ÅLGRYTEVÄGEN 159 (Bredäng)

Ibom, [redacted] och [redacted] syns tillsammans på flera olika övervakningsfilmer från Bredäng Centrum kl. 11:48.

[redacted] mobil har uppkoppling kl. 12:02 under mast T-Aspudden (*det är fyra tunnelbanestationer mellan Bredäng och Aspudden)*

<u>Klockan 12:30-15:00</u>

Under eftermiddagen kopplar, Ibom, [redacted] och [redacted] mobiltelefoner upp under master runt Stadshagen, Vasagatan, Norrtull. Bland annat under masterna:

- Warfvinges Väg 30
- Stadshagen
- Norrtullsgatan 15
- Odengatan 69

Ibom uppger i förhör att de tre åt på Burger King vid Odenplan.

<u>Klockan 15.00-21:00</u>

[redacted] och Ibom har förhör berättat att de var i Handen tillsammans med anledning av att [redacted] skulle träffa socialtjänsten i Haninge kommunhuset. [redacted] svarade ”återkommer med svar” genomgående i förhör.

[redacted] kopplar under eftermiddagen upp mot masterna Årsta skolgränd (kl. 15:11) Slätmossen (kl. 15:40) och HANDEN (Kl. 15:45)

[redacted] mobil kopplar upp i Haninge kl. 15:40-20:02 och ser sen ut att röra sig från Handen mot Kungens Kurva/Hotell Jouren för att till slut koppla upp under mast DIALOGGATAN kl. 21:26.

Flertalet sms och samtal mellan [redacted] och [redacted] under [redacted] resa mot Kungens Kurva.

[redacted]
Mellan 15:58 och 20:33 kopplar [redacted] telefon upp vid Sleipnervägen 113 i Handen. Vid 18:33 skriver hans flickvän Sandra att han ska vara vid Globen kl. 21.00 så de kan prata.

20:04 besöker [redacted] mobil hemsidan taxijakt.se och klockan 20:18 finns en skärmdump i [redacted] mobil som gör gällande att en taxi beställts från Sleipnervägen 113, Handen till Globen, Arenaslingan Stockholm.

[redacted] mobil har sin sista uppkoppling mot mast i Haninge kl. 20:21.

[redacted] mobil kopplar från kl. 20:49 upp under mast Arenaslingan i Johanneshov.

IBOM
Enligt appen Locations befinner sig Iboms mobil vid Haninge centrum mellan klockan 15:39 och 20:52.

Iboms mobil har mastuppkopplingar i Haninge mellan kl. 17:15-20:49.

Ibom har i förhör uppgivit att han endast varit i Haninge en gång och att det var vid detta tillfälle. Ibom minns inte varför han är kvar i Haninge eller vad han gör då [redacted] och [redacted] har åkt därifrån.

Sista uppkoppling mot mast på Iboms mobil den 27 juli 2023 klockan 20:49 är ett utgående samtal till Sebastian [redacted]. Samtalet pågår i 1 minut och 58 sekunder. [redacted] befinner sig då under mast Arenaslingan, Johanneshov.

27 juli klockan 21:00 till 28 juli klockan 01:00

[redacted]

[redacted] mobil kopplar upp mot master i södra Stockholm mellan 21:00-23:59 den 27 juli. Mobilen rör sig längs med förmodad resväg från Haninge till Kungens Kurva. Bland annat befinner sig mobilen under masterna: Älvsjö, Hägersten, Kungens Kurva och Dialoggatan.

[redacted]
[redacted] mobil har inga uppkopplingar mot mast/har uppehåll mellan kl. 20:56 och 23:31.

[redacted] mobil ser ut att ta emot två sms från [redacted] utan uppkoppling mot mast kl. 23:07. 23:08 kopplar telefonen upp i Västra Orminge vid Harövägen 31.

Klockan 23:31 kopplar [redacted] telefonen upp mot mast Ormingeplan 2, Saltsjö-boo.

Mellan kl. 23:51 (27/7) och kl. 13:43 (28/7) kopplar telefonen upp vid [redacted], Saltsjö-boo.

IBOM
Iboms mobil inga uppkopplingar mot mast/har uppehåll kl. 20:49-00:52. Första uppkopplingen kl. 00:52 är under mast som täcker Iboms hemadress i Södertälje.

När Iboms mobil ser ut att sättas igång på natten kl.00:58 så har Ibom nio missade samtal från personer som har försökt att nå honom under kvällen.

Polisen

PM

Signerad av

Kontroll av fordonsloggar Parkman, Haninge Centrum

Signerad datum

Enhet	Diarienr
Region Stockholm, Grova brott 1 Rgn Sthlm	5000-K927299-23

Uppgiftslämnare	Datum	Tid
Eigel, Louise	2024-10-07	10:20

Beslag verkställt	Material för analys
Nej	Nej

Mottaget	Mottaget datum	Tid

Sätt på vilket uppgift lämnats

Upprättad av
Louise Eigel

Uppgiften avser

Uppgift

I ärendet har polisen inhämtat fordonsloggar från Parkman, Haninge Centrum den 27 juli 2023 mellan kl. 15:00 tom 21:00. Detta för att söka efter fordon som var kopplade till Laruen Ibom då han kopplade upp i Haninge under aktuell dag och tid. Inga fordon av intresse för utredningen hittades. Jag, Louise Eigel har även sökt på fordon HTB30W och HBX871 som är kopplade till George Hanna. Ingen av dessa fordon fanns med på listorna från Parkman.

I tjänsten
Kriminalinspektör Louise Eigel

Polisen

PM

Blipplogar från [redacted]

Signerad av

Signerad datum

Enhet	Diarienr
Region Stockholm, Grova brott 1 Rgn Sthlm	5000-K927299-23

Uppgiftslämnare	Datum	Tid
Karlsson, Peter	2023-11-08	13:41

Beslag verkställt	Material för analys
Nej	Nej

Mottaget	Mottaget datum	Tid

Sätt på vilket uppgift lämnats

Upprättad av
Peter Karlsson

Uppgiften avser
Kontakt med Telge Bostäder

Uppgift

I förundersökning K1067132-23 greps Lauren Ibom klockan 23:45, den 28 augusti 2023, utanför [redacted] i Uppsala. Strax innan gripandet observerades Lauren när han kom ut från en lägenhet på bottenplanet på [redacted] Han låste dörren till lägenheten med en nyckel som han därefter stoppade på sig. Den 28 augusti 2023, klockan 23:50, genomfördes husrannsakan i lägenheten. Vid husrannsakan anträffades på en soffa en cylinderlåsnyckel och en portbricka på samma nyckelring. De togs i beslag, fotograferades och registrerades som BG98582-16. Vid förhör den i K1067132-23 uppgav Ibom att han lämnade kvar sina kläder och hemnycklar i lägenheten. I förhöret uppgav Ibom att en nyckel och en blå tagg (portbricka) är hans hemnycklar.

Ibom var och är folkbokförd i lägenhet 1201 på [redacted] i Södertälje tillsammans med sin familj. Fastigheten ägs av Telge Bostäder.

Den 26 oktober 2023 läste Telge Bostäder av portbrickan och då framgick det att portbrickans namn/nummer är 25530:4 och att den delats ut till hyresgästen som bor på [redacted]. Telge Bostäder har bekräftat att nyckeln märkt OFG-20534 även den tillhör hyresgäst med lägenhet [redacted]

Från fastighetsägaren Telge Bostäder har det inhämtats en logg med registreringar för användande av portbricka till [redacted]. Av den logg som inhämtats framgår att portbrickan med nummer 25530:4 har använts:
2023-07-23, klockan 00:30, på entrén [redacted]
2023-07-24, klockan 00:01, på entrén
2023-07-25, klockan 01:33, på bakdör C,
2023-07-25, klockan 22:44, på entrén samt
2023-07-28, klockan 00:49, på entrén

Enligt Telge Bostäder är fastighetens portar alltid låsta. Man behöver således alltid blippa med portbricka för att utifrån låsa upp porten. Hyresgästerna har inte nycklar till fastighetens portar.

Polisen

PM

Datum
2023-10-09

Diarienr (åberopas)
5000-K927299-23

Polismyndigheten

Informationsklassning:
Mycket högt skyddsvärde

Parkering George Hanna (930925-1933)

På George Hannas konto i Nordea finns ett kortköp på 50 kr den 2023-07-25 till Aimo Park.
Den 2023-06-26 finns ett köp via swish på 10 kr med text ”HBX871”. Det är en Ford Transit. Betalning gjord till parkeringsföretag Flowbird Sverige AB.

Med anledning av kortköp den 2023-07-25 så skickades det en förfrågan till Aimo Park.

Nedan är de uppgifter som Aimo Park har lämnat utefter de sökningar som de kan göra i sina system. De kan inte söka på personnummer. Sökning görs mot mailadresser, telefonnummer, namn, reg.nr.
Aimo Park har inkommit med några uppgifter för 2020-2022, dessa tas inte med i detta PM.

Swishbetalning 2023-06-26

Datum & tid	Händelsetyp	Händelsekateg	Person-/Org.nummer	Mobil-/Swishnumm	Belopp	Valuta	Meddelande
2023-06-26 12:40	PAYMENT_DEBIT_ACCEPTED	Betalning	199309251933	46765916096	10	SEK	HBX871

HBX871: Ford Transit. Fordonet omhändertaget 2023-09-24

Kortbetalning 50 kr 2023-07-25

Transaktions datum	Tidpunkt	Transaktions typ	Belopp IN	Belopp UT	Textmeddelande	Kortnummer	Bankintern transaktionsreferens
2023-07-28	06:33:24	KORT		-50,00	Kortköp 230725 AIMO PARK SWEDEN AB	4539031101350848	39901426338

Svar gällande parkering 25/7

Vi har vid efterforskning kunnat konstatera att betalningen är gjord i automaten på parkeringshuset Igor som ligger på Vasagatan 25 i Västerås.
Registreringsnummer HTB30W
Startad 25.07.2023 17:35
Avslutad 25.07.2023 19:10

HTB30W: Volvo, L Grå. Leasing-bil

Aimo Park kan se att bilen har en parkering i Globen den 2023-07-17 som inte är betald, utan där har en faktura skickats. Oklart i dagsläget vem fakturan har skickats till.

Svar från Aimo Park gällande sökning på mailadress samt telefonnummer

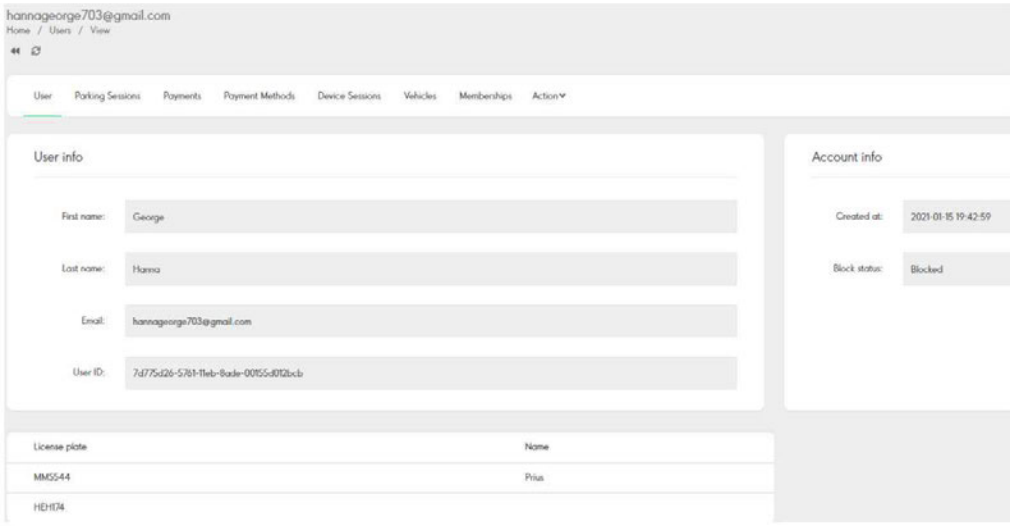

HEH174: Toyota Prius, silver – fordonet avregistrerat 2023-05-22
MMS544: Toyota Prius, svart.

Polisen

PM

Klippoteket Bro Centrum

Signerad av

Signerad datum

Enhet	Diarienr
Region Stockholm, Grova brott 1 Rgn Sthlm	5000-K927299-23

Uppgiftslämnare	Datum	Tid
Asplund, Caroline	2024-09-18	12:20

Beslag verkställt	Material för analys
Nej	Nej

Mottaget	Mottaget datum	Tid

Sätt på vilket uppgift lämnats

Upprättad av
Caroline Asplund

Uppgiften avser

Uppgift

Undertecknad samt utredare Mona Kaati och Tim Holst var på Klippoteket i Bro Centrum 2024-09-18 för att hålla förhör med personal angående eventuella iakttagelser från salongen den 27 juli 2023 när George Hanna via övervakningsfilm kan ses befinna sig inne på salongen i en minut vid kl 15:38.

I samband med förhör med innehavaren av salongen, George Jabbour, så var George behjälplig med att, via videosamtal, ringa upp de två övriga från personalen, Hussein (tim-anställd) och Fares (praktikant), som jobbade den 27 juli 2023.

Hussein jobbar numera inom byggsektorn, och var på jobbet. Han fick se bilder (se bilaga) på George Hanna. Han kunde inte känna igen mannen på bilderna, och berättade att man ser och träffar många personer varje dag på salongen, och kunde inte minnas något specifikt från den 27 juli 2023.

Fares jobbar numera med annat. Han fick se bilderna på George Hanna. Han kände inte igen mannen på bilderna, och kunde heller inte minnas något specifikt från den 27 juli 2023.

//Insp C Asplund

Bro TF02:4 Bro Centrum 7 | Mot torg och parkering (201020 - Tillsv.) [AK80018]
Kamera
15:41:05.766
2023-07-27
Pausad
Live
Ruta
Synchronize Cameras
2023-07-27 15:38:00
Go To
2023-07-27

Polisen

PM

Husrannsakan [redacted] Grödinge

Signerad av

Signerad datum

Enhet	Diarienr
Region Stockholm, Grova brott 1 Rgn Sthlm	5000-K927299-23

Uppgiftslämnare	Datum	Tid
Söderberg, Andreas	2024-01-18	10:57

Beslag verkställt	Material för analys
Nej	Nej

Mottaget	Mottaget datum	Tid

Sätt på vilket uppgift lämnats

Upprättad av
Andreas Söderberg

Uppgiften avser

Uppgift

Undertecknad tillsammans med Insp Sandell samt utredare F. Karlsson, F. Berg och S. Höjer genomförde husrannsakan på [redacted] i Grödinge. När patrullen anlände möttes vi av Mikael [redacted], tillika George Hannas svärfar, som förklarade att hans dotter Emilia inte var hemma och att polisen redan varit och genomfört husrannsakningar flertalet gånger hemma hos dem. Patrullen förklarade att husrannsakan skulle genomföras oavsett, varpå Mikael berättade att George aldrig uppehållit sig i huvudbyggnaden förutom när de ätit middag ihop, utan enbart varit i dotterns bostad som låg längre in på tomten. Dottern Emilias bostad är ett friliggande hus beläget på tomten.

Vidare ringde Mikael upp Emilia, då hon var och hämtade sina barn hos dagmamman, för att förklara att polisen är där. Undertecknad pratar med Emelia över telefon varpå hon berättar att hon packat ihop George tillhörigheter. En förvaringslåda under sängen med kläder samt en ryggsäck i hallen med tillhörigheter som bland annat inkommit från olika av George bekanta.

Bostadens planlösningen beskrivs på följande vis: Sett från tamburen/hallen så låg det ett mindre kök direkt till höger och vardagsrum in till vänster. Från vardagsrummet i sin tur angränsade till ett badrum, ett sovrum samt ett barnrum/lekrum.

Patrullen verkställde husrannsakan i Emilias bostad och återfann en svart ryggsäck (innehållandes tre telefoner, bärbar dator, necessärer med herrparfymer och manliga hudvårdsprodukter, skärp, nyckel, brev adresserat George) i tamburen. I sovrummet återfanns, under sängen längst in, en förvaringslåda innehållandes kläder som kunde antas tillhöra George Hanna. I förvaringslådan anträffades bland annat ett par träningsbyxor och flertalet skor som togs i beslag. Inga ytterligare föremål som kunde underkastas beslag anträffades vid genomsökning av bostaden.

I samband med att husrannsakan avslutats så kontaktade undertecknad Emelia då hon önskade bli underrättad, detta för att hon inte ville att hennes barn skulle behöva uppleva husrannsakan. Emilia nämner även i samtalet att George Hannas föräldrar erhållit post från exempelvis tingsrätten med nya misstankar mot George, vilket har gjort dem väldigt oroliga.

--
Pa Söderberg

Polisen

PM

Signerad av

Spåra inköp av George Hannas Google Pixel

Signerad datum

Enhet
Region Stockholm, Grova brott 1 Rgn Sthlm

Diarienr
5000-K927299-23

Uppgiftslämnare	Datum	Tid
Dypbukt, Kent	2024-10-16	07:53

Beslag verkställt	Material för analys
Nej	Nej

Mottaget	Mottaget datum	Tid

Sätt på vilket uppgift lämnats

Upprättad av
Kent Dypbukt

Uppgiften avser
Spåra inköp av George Hannas Google Pixel

Uppgift
I syfte att försöka spåra var den Google Pixel 6A med IMEI 35063170050800-3, som tagits i beslag från George Hanna 2023-5000-BG109859-2, inhandlats kontaktades bl.a. Elgiganten som är en stor försäljningskedja av mobiltelefoner. Vid en sökning hos dem kunde man konstatera att aktuell mobiltelefon inte har hanterat i deras system.

Kontakt togs även med Webhallen som uppgav att de inte sålt några Google Pixel 6A till privata kunder.

Har även varit i kontakt med Tech Data som distribuerar mobiltelefoner till ett stort antal försäljningsföretag bl.a. Tele2. Inte heller de kunde se att aktuell mobiltelefon hanterats i deras system.

Fick slutligen kontakt med Ida Wedén bolagsjurist på Google Sweden AB. Hon kunde få fram att aktuell mobiltelefon skall ha sålts via GStore Japan (B2C) och aktiverats i DoCoMos nätverk 2023-03-18. Enlig Ida kan inte GStore Japan få fram till vem de sålt aktuell mobiltelefon. GStore är Googles Webbshop och enligt Ida har köpet gjorts från deras webshop i Japan.

Utskrift HAK

Event-id: 925655472
Avlyssnat nummer: 46767111798
Riktning: Inkommande samtal
Deltagare: Abdullo Ametov
Motpart: 46729623991
Deltagare: OKM 1 (Oidentifierad)
Deltagare: OKM 2 (Oidentifierad)
Datum: 20231104
Starttid: 22:21:22
Sluttid: 22:51:35

Abdullo: Hallå, bror

OKM 1: Hallå, vad säger du bror!!

Abdullo: Walla, jack. Vad säger du?

OKM 1: (ohörbart) vart har du varit? Bror, jag trodde du torsk.

Abdullo: Walla, jag kom tillbaka idag till Sverige, walla.

OKM 1: Walla, du var i Turkiet eller?

Abdullo: Ah, walla.

OKM 1: Med vem?

Abdullo: Med familjen. bror!

OKM 1: Aha, träffade du grabbarna eller?

Abdullo: Bror, ingen av grabbarna är där.

OKM 1: Ey bror, du vet grabbarna som torskade i Tunisien. Hur ser det ut för dom?

Abdullo: Bror, jag vet inte, man säger det är knas (ohörbart) jag vet inte.

OKM 1: Walla

Abdullo: Ah

OKM 1: Bror, du vet Hamad.

Abdullo: Han är också torsk bror.

OKM 1: Med dom?

Abdullo: Han var inte där, han var någon annanstans.

OKM 1: Nej...

Abdullo: Jo, walla. Jordgubben han planterade så bra på dom bror.

OKM 1: Vaddå?

Abdullo: Det var Jordgubben som planterade det här.

OKM 1: Walla

Abdullo: Ah

OKM 1: Bror, vilka är det som är kvar nu?

Abdullo: Bror, det är några andra jani, som är med oss. Hela Jordbro, hela Jordbro är med dom Jordgubben.

OKM 1: Hela?

Abdullo: Alla från Jordbro, bror. Till och med Uno, allihopa bror.

OKM 1: Ah, så nu vilka är det som är kvar?

Abdullo: Bror det är. Det finns några från orten bror. Men jani alla är utspridda överallt. Just nu det har varit dött lite. Inte så jani.

OKM 1: Walla, ey bror jag frikändes.

Abdullo: Say walla, vad hände med Moa? Med guzzen då?

OKM 1: Hon fick 7 år.

Abdullo: Fick hon 7 år?!?

OKM 1: Ah walla.

Abdullo: Abow man.

OKM 1: Ah anstalt.

Abdullo: Nu hon inte sitter häktad jani?

OKM 1: Nej, jag tror hon sitter i Ystad, Ystad anstalt.

Abdullo: Varför, hur kunde hon torska bror? Om man lät henne gå fri, bror?

OKM 1: Bror, jag tror hon kommer överklaga och sen hon kommer frias jag tror.

Abdullo: (ohörbart) då det finns mycket kvar tills hon.

OKM 1: Ja, men bror, bror, bror.

Abdullo: Mm

OKM 1: Bror, åk tillbaka till Turkiet bror och chilla där (ohörbart) orten. Sverige bror (ohörbart) Turkiet också.

Abdullo: Ah bror.

OKM 1: Jag kanske släpps till Turkiet nästa vecka också.

Abdullo: Släpps du till Turkiet?

OKM 1: Ah man släpper (ohörbart) Turkiet tillbaka.

Abdullo: Say walla.

OKM 1: Walla

Abdullo: Ska du inte komma och chilla här i orten lite.

OKM 1: Ah vi får se bror (ohörbart) jag ska kolla dom säger antingen dom släpper mig med flyg direkt till Turkiet eller jag får egen lägenhet här i Sverige. (ohörbart) sköta mig i typ 5 månader eller 4 månader, sen man släpper mig. (ohörbart).

Abdullo: Det låter ajaeb.

OKM 1: Ah exakt.

Abdullo: Jag hörde V8 var torsk också, what the fuck.

OKM 1: Ah, vad torskade han för?

Abdullo: Bror, ingen aning bror.

OKM 1: Walla

Abdullo: Jag har ingen aning. Han snacka säkert lur, sen man tog han för nånting.

OKM 1: Ja, exakt.

Abdullo: Det är knas walla, alla åker höger, vänster. Dom torskar.

OKM 1: Jani (ohörbart) ser det för grabbarna (ohörbart).

Abdullo: Jag har hört de försöker få ut dem walla. Men för Sulle bror man säger det är knas för han, det är över.

OKM 1: Vadå?

Abdullo: Du vet Sulle, han var ju också där.

OKM 1: Ja.

Abdullo: Man säger för honom det är över bror.

OKM 1: (ohörbart)

Abdullo: Ah bror?

OKM 1: Hur länge kommer han få typ?

Abdullo: Walla ingen aning, i Tunisien det är knas. Det är knullat system jag hörde. Fängelse det är shorba, jani.

OKM 1: De andra man säger det går att ....

Abdullo: Dom försöker.

OKM 1: Ahh ok, ok, ok.

Abdullo: Jag hörde grabbarna försökte få ut dom.

OKM 1: (ohörbart) jani hur? Hur får ut?

Abdullo: Paya jani, eller nånting.

OKM 1: Ah kommer det gå, säger dom?

Abdullo: Ingen aning, man försökte walla.

OKM 1: Ah, ey bror vad heter det, det är cut walla.

Abdullo: När ska du släppas, nästa vecka?

OKM 1: Ah, kanske. Jag tror walla (ohörbart).

Abdullo: Frankie, Bigge dom här då, när ska de komma?

OKM 1: Jag tror Frankie, kanske när som helst. Bigge också när som helst.

Abdullo: Biggie han har slutat svara walla, han brukar svara.

OKM 1: Han svarar inte?

Abdullo: Nej.

OKM 1: Kanske man har tagit hans Ipad igen.

Abdullo: Aa..man lurar han hela tiden, han är helt hjärndöd.

OKM 1: Aa, exakt det är den det är den.

Abdullo: Han tror han är smart walla, min advokat sa en månad. Det är två veckor kvar bror, jag kommer få den sen han sluta svara.

OKM 1: (ohörbart)

Abdullo: Vad bror?

OKM 1: Bror har vi folk dära?

Abdullo: Vart?

OKM 1: I Örebro.

Abdullo: Walla bror, jag vet inte just nu.

OKM 1: Det finns sköna folk dära, jag har träffat (ohörbart) man kan också (ohörbart) tryckis där. Sådana grejer.

Abdullo: Walla

OKM 1: Ah walla walla. Dom där (ohörbart).

Abdullo: Men nu man behöver här till Stockholm walla.

OKM 1: Vad behöver man?

Abdullo: People, folk walla.

OKM 1: Ahh, men i Stockholm vilka är (ohörbart).

Abdullo: Vadå?

OKM 1: I Stockholm, vilka är med och vilka är emot?

Abdullo: Bror, det är helt komplicerat jao. Jag fattar ingenting själv. Det är i varje fall Jordbro och sen när dom blev knullade jag hörde man sa han Jordgubben försökte hämta back från han Greken.

OKM 1: Walla

Abdullo: Ah, sen Greken han sa håll käften, knulla dig jag har ingenting med dom att göra längre. Sen jag...

OKM 1: Walla.

Abdullo: Ja, sen jag vet inte vart han... Det var säkert några andra folk han fixade. Jag vet inte vilka de är, bror.

OKM 1: Ah

Abdullo: Åker du tåg? Vart är du, bror?

OKM 2: Både jag och Abbe.

Abdullo: Vad sa han? Vem är det?

OKM 2: Jag och Samuel.

Abdullo: Say walla.

OKM 2: Ja.

Abdullo: Hur mår ni yao?

OKM 2: Jag mår bra, själv bror?

Abdullo: Det var det bra brorsan.

OKM 2: Ja, bre... Jag var i... Ängen när de... (ohörbart) Fullt med aina.

Abdullo: I vart var du?

OKM 2: Ängen, Kungsängen.

Abdullo: Say walla.

OKM 2: (ohörbart).

Abdullo: Det är tjockt mycket aina nu, civare allting (ohörbart).

OKM 2: (ohörbart) .

Abdullo: Walla.

OKM 2: (ohörbart). Vet du vart de står, exakt där man kommer från tåget.

Abdullo: Ah.

OKM 2: Exakt där man kommer ut från tåget asså vi... Tåget, pendeln där dom står! Sen där uppe, där de står. De står i centrum, också vid ICA eller Coop.

Abdullo: Ja, bror, de står överallt. Det brukar civare också.

OKM 2: Ja, de är galna, de här.

Abdullo: De är helt live, bror.

OKM 2: Ja, det är sjukt.

OKM 1: Bror, var är Greken? Vad gör han nu för tiden?

Abdullo: Vem?

OKM 1: Våran Greken.

Abdullo: Han jobbar.

OKM 1: Walla

Abdullo: Ja, bror.

OKM 1: Han (ohörbart), eller?

Abdullo: Ja, bror.

OKM 1: Han brukar inte aktiveras längre, eller?

Abdullo: Bror, det finns han brukar (ohörbart) det finns inte (ohörbart) ingenting.

OKM 1: Walla.

Abdullo: Ja, du vet Patrik?

OKM 1: Patrik, ja.

Abdullo: Han Patrik, du vet.

OKM 1: Ja.

Abdullo: Man tog han, man häktade han också, bror. Någon vecka sen.

OKM 1: (ohörbart).

Abdullo: Han släpptes för någon dag sen. Aina sa till han att han misstänktes för paketis. För grovt narkotikabrott något eller någonting. Och medhjälp till mordbrand.

OKM 1: Va?

Abdullo: Men han släpptes för någon dag sen.

OKM 1: Walla?

Abdullo: Han sa att man hade chattar, snapchat, och Signalkonton.

OKM 1: (ohörbart).

Abdullo: (ohörbart). (ohörbart) V8 för (ohörbart)

OKM 1: (ohörbart) minns du?

Abdullo: Ah bror...

OKM 1: Ja, bror. (ohörbart) (ohörbart) Walla. (någon som pratar i bakgrunden ohörbart) Jalla bror. Ey du vet Bämpa.

Abdullo: Bämpa?

OKM 1: Ja, han som bor i Bergvägen.

Abdullo: Ja.

OKM 1: Bror... Då frågar jag Aki (ohörbart) han ska lämna hundra. Han ska ta lån på hundra.

Abdullo: Hur gammal är han?

OKM 1: Bror... Ey, Aki, hur gammal är han?

OKM 2: Han är sjutton, noll sexa bror.

Abdullo: Bror, han kan inte ta lån.

OKM 1: Bror, han smutsar (ohörbart) någonting, bror. Någonting. Han (ohörbart).

Abdullo: Say walla?

OKM 1: Han golade, bror. Det finns allt på papper. Någonting (ohörbart) måste lösa.

Abdullo: Han gola?

OKM 1: Ja, bror.

Abdullo: Vad sa han?

OKM 1: Han säger, jag vill inte nämna några namn. Han är lång och han bor i Bergvägen.

OKM 2: Han?

OKM 1: Ja, bror.

Abdullo: Han sa, jag vill inte lämna namn, men han är lång och bor i Bergvägen.

OKM 1: Nej, lång. Vad? (ohörbart) (ohörbart) (ohörbart) Vem annars förutom mig och Samuel, jani?

Abdullo: eh

OKM 1: (ohörbart)

Abdullo: Åh.

OKM 1: (ohörbart) många andra grejer. Jag kan läsa (ohörbart)

Abdullo: Mm

OKM 1: Hej, bror är Pass, Pass ute?

Abdullo: Nej, han sitter

OKM 1: Han sitter?

Abdullo: Ah

OKM 1: Vad sitter han för?

Abdullo: Walla, han sitter in och ut jag tror, om jag inte har fel. Det borde vara människorov eller någonting.

OKM 1: Taman, taman

Abdullo: Sen SIG, FIFTY, GG och BAVAR jag tror de torskar. Det var de som var i Tunisien. Och Sulle.

OKM 1: Ja och BAVAR.

Abdullo: Ja BAVAR är inte säkert. Men Sulle, SIG, GG, FIFTY och BAVAR. Ja, exakt de fem bror. BAVAR är inte hundra bror.

OKM 1: bror (ohörbart) från orten, vad gör han?

Abdullo: Bror han... Han gör inte sånt bror. Han gör bara andra grejer tror jag. Han köper baxade crossar och fixar, och säljer dyrare.

OKM 1: Aa. Ja. (ohörbart) som är ute.

Abdullo: Från orten?

OKM 1: Aa.

Abdullo: Shonte, Ibbe och Dali och dom. Men de gör jack bror.

OKM 1: Vilka, vilka?

Abdullo: Ibbe, Shonte, Dali men dom gör jack bror. Dom jobbar, pluggar.

OKM 1: Dom jobbar och pluggar?

Abdullo: Aa bror.

OKM 1: Varför, varför?

Abdullo: (ohörbart) alla bror. Hur ska jag veta bror, fråga dom walla.

OKM 1: Hehehe. Så (ohörbart)

Abdullo: Men Shonte, inte Shonte bror. Shonte han kanske (ohörbart). Så lite så.

OKM 1: Åh Bä, Bä, Bä är han ute?

Abdullo: Vem?

OKM 1: Han Bäbä (ohörbart).

Abdullo: Bäbä?

OKM 1: Aa.

Abdullo: Vem fan är Bäbä?

OKM 1: (ohörbart).

Abdullo: Vadå (ohörbart)?

OKM 2: Vem?

OKM 1: Aa. (ohörbart) Har dom från andra sidan försökt höra av sig?

Abdullo: Höra av sig?

OKM 1: Jani, skrivit nånting, nånting.

Abdullo: Vilken sida?

OKM 1: Jani, Opp, Opp.

Abdullo: Nej bror, hur ska de skriva?

OKM 1: Walla, det var förr, förr, försiktig, bror. (ohörbart).

Abdullo: Ibland har man hört att dom har snurrat i orten också. Dom har catchat deras bil.

OKM 1: Vad har man gjort med dom?

Abdullo: Bror jani dom har åkt. Dom har inte hittat någon sedan dom har åkt, fattar du?

OKM 1: Jaha.

Abdullo: Man har sett dom i nån bil, 4-5 stycken. Sen man sköt ju mot Hampus pappa och bror.

OKM 1: Man har sköt mot Hampus babba?

Abdullo: Ja, i Bergvägen.

OKM 1: Dörren eller vaddå?

Abdullo: Ja, exakt.

OKM 1: Jaha.

Abdullo: Och Abbes hus också, bror. I Kungsängen.

OKM 1: Och vem?

Abdullo: Du vet, den gamla Abbe han som sitter.

OKM 1: Ja.

Abdullo: Mot hans föräldrars hus. I Kungsängen.

OKM 1: Alla, alla, alla. Bror, när (ohörbart) han ut?

Abdullo: Bror, han har typ 6, 5, 7, 8 år.

OKM 1: 7. Bror, Wendy, Wendy. När kommer Wendy ut?

Abdullo: Jag hörde i sommaren, bror. Den här sommaren.

OKM 1: Nu i sommar?

Abdullo: Ja.

OKM 1: Okej, okej. Taman. (ohörbart) Vilka mer är det som muckar snart?

Abdullo: Ingen muckar snart, bror. (ohörbart).

OKM 1: Alex.

Abdullo: Alex?

OKM 1: Ja.

Abdullo: Bror, han är ute.

OKM 1: Han är ute?

Abdullo: Ja.

OKM 1: Vad gör han?

Abdullo: Bror, han kör, bror.

OKM 1: Han kör?

Abdullo: Ja, utomlands.

OKM 1: Okej. Taman, Taman ehh...

Abdullo: (ohörbart) jag hörde han fick 8, 9 år, någonting.

OKM 1: 7. Alla, alla, alla.

Abdullo: Bror, han blev dömd typ efter ett år, någonting, walla?

OKM 1: Ja, men... expanderich bror. Hitta nya folk. Såna grejer.

Abdullo: Alla är gone från orten bror. Alla, bror.

OKM 1: Bror, jag snackar utanför orten i orten man måste hitta folk, bror.

Abdullo: Uff... Bror, om du hade kommit hit, du skulle (ohörbart).

OKM 1: Walla.

Abdullo: De ligger ju upp på... I TikTok, de säger... Kriminella nätverk från Upplands bro försöker rekrytera folk från Snapchat.

OKM 1: Ja, jag minns. Jag vet det.

Abdullo: Du har sett det också, visst.

OKM 1: Va?

Abdullo: Du har sett det också, på TikTok.

OKM 1: Nej, nej, bror. Man sa till mig. Jag kan inte kolla sånt här.

Abdullo: Aha.

OKM 1: Man sa det till mig.

Abdullo: Ah Sergian han sitter också, bror.

OKM 1: Vem?

Abdullo: Sergian, Sergian.

OKM 1: Kuksugare, jag gillar inte...

Abdullo: Ah... Hela Bålsta också är gone, bror.

OKM 1: (ohörbart)

Abdullo: Walla, bror. Vi tog den... Vi tog den, bror. Bålsta (ohörbart). Alla är (ohörbart).

OKM 1: Ah...

Abdullo: Moe också, bror. Han sitter...

OKM 1: Vilka?

Abdullo: Moe, Moe.

OKM 1: Moe, ah... Kommer han att släppa sig, eller?

Abdullo: (ohörbart) Bror, han har suttit nu flera månader, walla? Even sitter också.

OKM 1: Bror, Even han sitter här med mig.

Abdullo: Say walla?

OKM 1: Tysslinge

Abdullo: Vad?

OKM 1: Äh, Tysslinge

Abdullo: Sitter han i Tysslinge?

OKM 1: Ja, han sitter i (ohörbart). Jag är i en våning, men jag kan prata med honom genom fönstret, kopplar du?

Abdullo: ah... Vad är han misstänkt för?

OKM 1: Äh, vad heter det..Jag tror förberedelse är till mord, men jag tror att man la ner i misstanken. Nu är han bara misstänkt för grovt vapenbrott.

Abdullo: Ah... Stackars shonnon, han var 19 år.

OKM 1: Vem?

Abdullo: Hans vän, han tog med en 19-åring.

OKM 1: Jaj... Hur länge kommer han därifrån?

Abdullo: Bror, om man tar bort mordförsöket, jag tror att han kommer från 4 eller 3 år. För vapenbrott.

OKM 1: Ah, okej. Taman, tamanski.

Abdullo: nu de har ändrat (ohörbart) om du är... Du är gängstämplad, du får extra... Och vapenbrott...

OKM 1: Walla!

Abdullo: Jag förut, jag hörde bror, länge sen. Det var... Man fick typ nån månad bara för vapenbrott. Nu tänk dig 4 år typ på vapenbrott.

OKM 1: Ah...

Abdullo: Walla, det är knas.

OKM 1: walla, det är knas.

Abdullo: Från 2 år till 4 år.

OKM 1: Men bror, Turkiet, folket, Turkiet...

Abdullo: Bror, alla taggar från Turkiet för den här Jordgubben. Han ringde Aina, bror. Han gola ner alla, fattar du. Så alla (ohörbart) Turkiet. Det var därför grabbarna torskade där borta, för de lämnade Turkiet.

OKM 1: Ah... Nej, han gör fulspel, walla.

Abdullo: Walla, bror. Han använder sig av Aina, bror.

OKM 1: Walla.

Abdullo: Vart en han går? Aina, Aina.

OKM 1: Han är riktigt ful.

Abdullo: Har du hört om hans fru?

OKM 1: Vad är det som hänt hans fru...

Abdullo: Aina, hans fru jobbade för en shono från Farsta. Sedan... Han... Den där shonnon från Farsta. Han hade jappt någon i Årsta. Så han var efterlyst...

OKM 1: Vadå han har?

Abdullo: Nej, kolla. Den där guzzen. Som... Jani, Jordgubbens guz. Han jobbade för en shono. i Farsta. Och den där shonnon i Farsta levererade grejer till Jordgubben. Så Jordgubben såg den där guzzen. Han blev kär, kopplar du?

OKM 1: Ah, walla.

Abdullo: Ja, och sedan... Den där shonon från... Eller den där guzzen. Han jobbade ju för den där shonnon i Farsta. Så han från Farsta gjorde en jappish. Han blev lyst. Han taggade utomlands. Och han hade skuld till Jordgubben på typ... 600 någonting lax, bror. Eller 800, jag vet inte hur mycket. Och sen... han var... Han gömde sig utomlands. Och Jordgubben ringde Aina på den där shonnon. Så han torskade, och betalade dom.

OKM 1: Va?

Abdullo: Totalt han la ner 1,5 miljoner. För att få den här guzzen. Och för att få den där shonnon att torska, bror.

OKM 1: Hur mycket betalade han?

Abdullo: 1,5 miljoner för den här guzzen.

OKM 1: Walla.

Abdullo: Så den där shonon skulle torska. Ja. Och han hade skuld till Jordgubben (ohörbart).

OKM 1: Ey (ohörbart) Har han blivit (ohörbart).

Abdullo: Bror han ringde aina överallt walla. I Sverige, I Turkiet, Tunisien, vart fall i Libanon den här shonnon han bodde i Libanon han ringde aina i Libanon också.

OKM 1: (ohörbart)

Abdullo: Ja.

OKM 1: Oj. (ohörbart) (ohörbart) har torskat.

Abdullo: Som e....

OKM 1: Inte från orten (ohörbart) fortfarande.

Abdullo: Inte så många som har kommit med, men det finns kvar.

OKM 1: Okej, taman taman då löser vi.

Abdullo: Men folk bror aktiva, såna unga. (ohörbart) walla (ohörbart) alla är gone.

OKM 2: Ja, nu de hämtar folk från andra städer, de är Borås och sånt, jag fick höra.

OKM 1: De hämtar en bror, en kille från Borås. Han har sprängt och han har försökt japp, jani. Brorsan i Turkiet. Han är kille, jag vet vem det är, bror.

Abdullo: (ohörbart) mot oss?

OKM 1: Ja, han körde (ohörbart) oss.

Abdullo: Say walla

OKM 1: (ohörbart) man måste, man måste...walla walla

Abdullo: Nej.....

OKM 1: Örebrofolket, en klick därifrån dom är med oss, jani. Man snackish med dom hära hallå?

Abdullo: Ah bror.

OKM 1: Örebrofolket de är fortfarande (ohörbart) med oss, dom därifrån, kopplar du?

Abdullo: Ah

OKM 1: Man pratar med dem här inne och sen är det också andra folk också, bror.

Abdullo: De och alla bror, jag har ingen aning om dem. Du såg (ohörbart) i Kosovo.

OKM 1: Ja, vem var det?

Abdullo: Det var en shonno från Jakan, grabbarnas vän. Du vet en gång man gjorde skottlossning i Turkiet.

OKM 1: Ah (ohörbart). Vem var det? Är det han där som finns med i bilden? Du vet den där bilden.

Abdullo: Nej, du vet när man kom med motorcykeln. Man försökte japp någon i Turkiet och Jordgubben hade skickat.

OKM 1: Vem, vem? Vem försökte de japp?

Abdullo: Har du inte sett förut i Istanbul eller någonstans i Turkiet när Jordgubben skickade två shonnos på en moped? De skjuter och sen de några andra skjuter tillbaka.

OKM 1: Ja, jag såg ju det där. Vilka försökte man mot?

Abdullo: Då den här shonnon som blev jappt i Serbien, han fanns med där. Han sköt tillbaka och så blev de ju gripna. Sen den här shonnon Jordgubben ringde aina ju, till på allihopa. Så man flydde. Så han var i Serbien den här shonnon. Han var grabbarnas vän, han är från Jakan, jani. Han heter Harrys, 30 år han är 30 år (ohörbart).

OKM 1: Walla

Abdullo: Ja, han var svensk.

OKM 1: Men bror, de som japp han, dom har torskat (ohörbart)?

Abdullo: Ja, i Serbien också, bror, under många år.

OKM 1: Okej, yes.

Abdullo: Men de kör.

OKM 1: Okej, (ohörbart). Frunze, bror, Frunze han är ju...

Abdullo: Jag hörde att han släpptes också från häktet.

OKM 1: Ja, han är i Kalix.

Abdullo: Vart fan är det?

OKM 1: Där jag satt innan, innan.

Abdullo: Längst uppe i Sverige.

OKM 1: Ja, exakt, exakt.

Abdullo: Uff, man byter plats på er hela tiden.

OKM 1: Ah, walla horungar Det är lallich bror, vet du hur man åker upp dit, vet du hur man tog mig upp dit. Bror, man tog mig med private jet, bror.

Abdullo: Du ljuger

OKM 1: Walla, bror, tjockt fet.

Abdullo: Walla bror jag hade velat åka private jet.

OKM 1: Den är riktigt fet, den flyger snabbt som fan. Och sen där inne, bror, de gav mig mat, dricka, allt jag ville.

Abdullo: Nej, ni (ohörbart) samma hotell. Du vet, Patrik.

OKM 1: Ja?

Abdullo: Han sa till mig han va i arresten i tio dagar. Han hållde på att toucha den

OKM 1: Walla?

Abdullo: Man håller han i arresten i tio dagar.

OKM 1: I tio dagar?

Abdullo: Ja, walla.

OKM 1: Ey, vilka horungar. De får inte göra så.

Abdullo: Ja, det är säkert för det fanns inte plats i häktet, bror.

OKM 1: Aha, ey vad smutsiga.

Abdullo: Walla, tio dagar. (ohörbart) han sa jag håller på att toucha den. Sen han kom till häktet. Det var som hotell, han säger.

OKM 2: (ohörbart)

Abdullo: (ohörbart)

Ringsignal: (Ringsignaler)

OKM 2: Ey bror, Samuels lur dog bror, jag tror, jag ringer upp dig sen. Jag ringer upp dig jani.

Polisen

PM

Datum
2024-11-25

Diarienr (åberopas)
5000-K927299-23

Polismyndigheten
Region Stockholm
Utredningsenheten
Grova brott

PM

I transkriberat samtal/utskrift HAK[1] från 2023-11-04 pratar Abdullo Ametov bland annat om de som ”torskat” i Tunisien och benämner dem då med smeknamn. Ametov nämner även andra personer i samtalet, kopplat till andra händelser, även dessa nämns med smeknamn eller endast med förnamn.

Syftet med detta PM är att försöka identifiera några av personerna bakom smeknamnen och förnamnen samt att utreda deras kopplingar till nätverket Foxtrot.

Angående svenskarna i Tunisien:

I handlingar (*se nedan*) från Interpol och UD/Svenska ambassaden i Tunisien går att utläsa att följande fem svenskar greps i Tunisien i oktober 2023:

	NAMN	**FÖDELSETID**
1.	Remon Ghide	010713
2.	Yassine Mohdi	990618
3.	Salim Lille	970429
4.	Bawer Mahmud	960815
5.	Elias Bäck	931115

[1] Se PM ”*Samtal Ametov Event- id 925655472*” (*HAK i K1215532-23*)

REPUBLIQUE TUNISIENNE
MINISTERE DE L'INTERIEUR
—
DIRECTION GENERALE DE LA SURETE NATIONALE
DIRECTION GENERALE DE LA SURETE PUBLIQUE
DIRECTION DE LA POLICE JUDICIAIRE
—

Interpol -Tunis

الجمهورية التونسية
وزارة الداخلية
———
الإدارة العامة للأمن الوطني
الإدارة العامة للأمن العمومي
إدارة الشرطة العدلية
———
أنتربول - تونس -

RADIOGRAMME

26 OCT 2023

EXPEDITEUR…..: IP TUNIS.
DESTINATAIRE..: IP Stockholm.
NOTRE REF……..:10080/2023.D.M
VOTRE REF…….: IP-2023-063896

Suite à votre message antérieur concernant la demande de confirmer la véracité des informations qui portent sur l'arrestation de cinq ressortissants suédois dans notre pays.

Nous vous informons que nos autorités ont arrêté les nommés « **Yassine MOHDHI**, né le 18/06/1999 et titulaire du passeport numéro 97937073 », « **GHIDE REMON EFREM**, né le 13/07/2001 et titulaire du passeport numéro 97458365 », « **SALIM LILLE**, né le 29/04/1997 et titulaire du passeport numéro **AA1247570** », « **MAHMUD BAWER AHAMID**, né le 15/08/1996 et titulaire du passeport numéro 96796680 », « **ENGLUND BACK-FREDERIK** alias **VALDEMAR**, né le 15/11/1993 et titulaire du passeport numéro AA3709086 » et ce pour « **Suspect d'appartenance à une organisation terroriste** ».

Salutation. Fin.

LE DIRECTEUR DE LA POLICE JUDICIAIRE
CHEF D'INTERPOL TUNIS
HAKIM HAMMAMI

5222

Översatt dokument från UD/Svenska ambassaden.

0 7 NOV 2023

REPUBLIKEN TUNISIEN
Tunisiska ministeriet för utrikesfrågor, migration samt tunisiska medborgare i utlandet

Tunis, den
Ref.: 4523

Generaldirektoratet för Konsulära ärenden
-Sverige-
SBN
23145

Tunisiska ministeriet för utrikesfrågor, migration samt tunisiska medborgare i utlandet framför härmed sina hälsningar till Sveriges ambassad i Tunis, med hänvisning till verbalnot nr 4463 samt ambassadens verbalnot nr 102 av den 2 november 2023, och kan meddela att fem svenska medborgare har gripits och häktats, inom ramen för ett straffrättsligt förfarande som inletts av behöriga tunisiska myndigheter med anledning av "misstanke om tillhörighet till en terroristorganisation", enligt anvisningar av allmän åklagare vid förstainstansrätten i Grombalia samt av allmän åklagare vid Pôle Judiciaire de la Prévention du Terrorisme [rättsligt centrum för förebyggande av terrorism]. Det rör sig om följande personer:

1/ Salim ben Mokthar ben Abdelkader Lille, född 29 april 1997,
Innehavare av svenskt pass nr AA1247570, utfärdat den 23 juni 2022,

2/ Ahmaied Baouer Mahmoud, född 15 augusti 1996, innehavare av svenskt pass nr 96796680, utfärdat den 23 juli 2019,

3 Yassine ben Taieb ben Youssef Mohdhi, född 18 juni 1999, innehavare av svenskt pass nr 97937073, utfärdat den 6 maj 2020,

4/ Frédéric Elyess Valdemir Englend Back, född 15 november1993, innehavare av svenskt pass nr AA3709086, utfärdat den 2 maj 2023,

5/ Raymond Ifrem Ghide, född 13 juli 2001, innehavare av svenskt pass nr 97458365, utfärdat den 29 december 2019.

Ärendet registrerades under nr 1232 den 26 oktober 2023.

Tunisiska ministeriet för utrikesfrågor, migration samt tunisiska medborgare i utlandet vill ta tillfället i akt att för Sveriges ambassad uttrycka sin högsta aktning.

Svenska ambassaden i Tunis *[namnteckning + stämpel]*

Följande smeknamn använder Ametov i samtalet 2023-11-03 angående de som gripits i Tunisien:

1. Fifty /5iftyy
2. SIG (skulle även kunna vara ”Psyk” vid efterlyssning)
3. Sulle
4. Bavar (skulle även kunna vara Bawer vid efterlyssning)
5. GG

En av de gripna svenskarna, Remon Ghide, är även känd under artistnamnet 5iftyy. Den 24 februari 2023 la 5iftyy ut låten Oppblock på Youtube. I musikvideon gör 5iftyy tydligt att han sympatiserar med "Team Fox" [2]

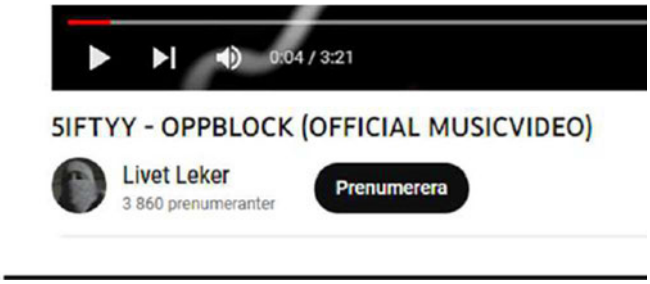

[2] PM ”Remon Ghide musikvideo” i K105936-23

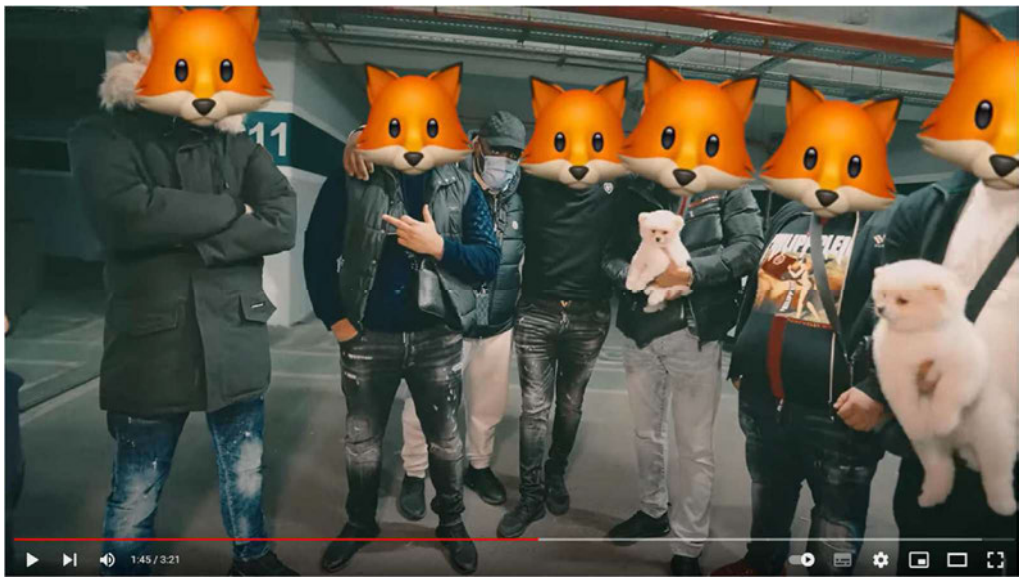

Övriga fyra smeknamn har inte identifierats men sannolikt kan smeknamnen kopplas till de fyra svenskar som greps tillsammans med Remon Ghide i Tunisien.

I samtalet pratas det även om en Frunze och kring att han ska ha blivit släppt. När Abdullo nämner Frunze så pratar han sannolikt om Frunze Saghatelyan som dömdes för mord i K343398-22 av Svea Hovrätt 2023-06-02. I samma ärende åtalades Robin Johansson för medhjälp till mord, något han friades från. Det tilltänkta offret i K3433-22 var en Bandidosmedlem, för mer information om konflikten mellan Bandidos och nätverket Foxtrot, se PM ”*Rawa Majid och nätverk Foxtrot*”

I samtalet pratar även Ametov om Harris 30 år som blev mördad i Serbien. Sannolikt pratar Ametov om Harris Österdahl, som sköts till döds i Sarajevo 2023-10-31. Mordet på Österdahl kopplas till konflikten inom Foxtrot-nätverket och bakgrunden tror sig ligga i konflikten mellan Ismail Abdo (”Jordgubben”) och Rawa Majid (”kurdiska räven”).

Polisen

Huvudanmälan

5000-K1414052-23

Anmälningsuppgifter

Anmälningsdatum: 2023-11-09 21:25
Anmälningssätt: Polisanställd i tjänst

Enhet: 5313UJUJ17, Utredningsjour 17 PO Sthlm Nord
Anmälningsansvarig: Rydel, Bartosz

Brott/Händelse

Brott/Benämning: Penningtvättsbrott
Variant: Överlåter, förvärvar etc
Brottsform: Fullbordat
Rubricering: Penningtvättsbrott

Brottskod: 5121

Tenstagången 5, Spånga

Områdeskod: 23B0100802240822

Torsdag 2023-11-09 19:01

Misstänkta personer:
Ametov, Abdullo
Medverkansform: Gärningsman

Övriga aktörer:

Brott/Händelse

Brott/Benämning: Narkotikabrott
Variant: Innehar eller annan befattning än brukar (5 p)
Brottsform: Fullbordat
Rubricering: Narkotikabrott

Brottskod: 5010

Tenstagången 5, Spånga

Områdeskod: 23B0100802240822

Torsdag 2023-11-09 19:01

Misstänkta personer:
Ametov, Abdullo
Medverkansform: Gärningsman

Övriga aktörer:

Fritext

INLEDNING

Patrull 33-9630 med Pa.Järpenberg samt Pa.Rydel arbetar civilt brottsförebyggande i Järva området.

BROTT
Abdullo misstänkts för penningtvättsbrott genom att ha förvärvat och förvarat egendom till ett större värde. Åtgärden gjordes i penningtvättssyfte för att dölja att egendomen härrör från brott eller brottslig verksamhet. Brottet uppdagades på Tenstagången i Spånga 2023-11-09 kl 19:01.

Alternativt
Abdullo misstänks för ringa näringspenningtvätt 7 §, 3 st, genom att ha medverkat till en åtgärd som skäligen kan antas vara vidtagen i penningtvättssyfte enligt 3 §. Brottet uppdagades på Tenstagången i Spånga 2023-11-09 kl 19:01.

Abdullo misstänkts för ringa narkotikabrott - innehav genom att olovligen och uppsåtligen innehaft misstänkt narkotika. Brottet uppdagades på Tenstagången i Spånga 2023-11-09 kl 19:01.

OMSTÄNDIGHETER
Patrullen ser Abdullo gå runt i Tensta centrum. Patrullen samtalar med Abdullo som upplevs som nervös och försöker dölja sin hand från patrullen på ett onaturligt sätt. Patrullen reagerar på det samt andra säkra tecken för narkotikabrott innehav. Abdullo uppger på fråga att han har lite hasch på sig. Patrullen genomför kroppsvisitation och påträffar föremål av högvärde och misstanken om penningstvättsbrott uppstår.

SÄKRA TECKEN
Nervös
Döljer sin hand
Försöker stoppa ner handen i fickan
Luktar cannabis
Uppger att han har hasch i fickan

TVÅNGSMEDEL
Kroppsvisitation efter beslut fara i dröjsmål av Pa.Rydel den 2023.10.09 kl 19.01
Beslag efter beslut av Insp.Asad den 2023.10.09 kl.19.25.
Misstänktes telefon togs i beslag efter beslut av Insp.Asad den 2023.10.09 kl.19.25, efter en genomgång av den återlämnades den till direkt till misstänkt kl. 20.50.

ÖVRIGT
Bilder i FILIP
PM

Misstänkt person

ID kontrollerad: Ja, Dataslagning

Senaste kontroll mot folkbokföringen: 2023-11-09 Skyddad personuppgift: Nej

Ametov, Abdullo 20030711-8836 Kön: M

[redacted]Kungsängen

Tolkbehov: Nej

Tfn.mobil: 0767111798

E-post: abdullaametov03@gmail.com

Medborgarskap i: Kirgizistan

Födelseland: Kirgizistan

Beslut om förundersökning

Datum: 2023-11-09 Beslut av: Runeberg, Max

Förundersökning inleds

Det finns anledning att anta att brott som hör under allmänt åtal har förövats.

Förundersökning inledd genom tvångsmedel.

Polisen

PM

Omständigheter

Signerad av

Signerad datum

Enhet
Region Stockholm, Utredningsjour 17 PO Sthlm Nord

Diarienr
5000-K1414052-23

Uppgiftslämnare	Datum	Tid
Järpenberg, Linus	2023-11-09	21:59

Beslag verkställt	Material för analys
Nej	Nej

Mottaget

Mottaget datum

Tid

Sätt på vilket uppgift lämnats

Upprättad av
Linus Järpenberg

Uppgiften avser

Uppgift

Undertecknad ingick för dagen i patrull 33-9630 tillsammans med pa Rydel och vi hade civilutstyrsel. Undertecknad befinner sig på Tenstagången vid Tensta press invid södra tunnelbaneuppgången. Undertecknad observerar misstänkt Abdullo gående på Tenstagången och han gick sedan in mot spärrarna vid tunnelbaneingången. Undertecknad gick efter och känner en doft av cannabis från honom. Undertecknad står 1 meter från Abdullo när undertecknad identifierar sig som polis. Abdullo blir tillsynes chockad och han börjar fippla med sin högra hand. Abdullo knyter sin näve och undertecknad upplever att Abdullo försöker dölja något Abdullo uppger i skedet när vi går in i Taxingegaraget att han har cannabis i fickan. Undertecknad beslutar om kroppsvisitation i syfte att eftersöka narkotika. I samband med kroppsvisitation har Abdullo sin högra hand bakom kroppen varpå patrullen får säga till honom samt ta tag i honom för att han ska ta fram sin arm. Hans högra hand är knuten och när kontroll av hans högra hand genomförs ser jag att han har vänt på sin ring på fingret. Han har symbolen på ringen in mot handen och i detta skedde observerar jag att det är en ring gjord i en form av en räv. Undertecknad upplever att Abdullo gör detta i syfte att dölja ringen från patrullen. Abdullo har även en armlänk som är guldfärgad. Abdullo uppger att han tror att både ringen och armlänken är äkta.

I senare skedde när undertecknad håller förhör med Abdullo gällande detta ärende och när han informeras om att ringen och armlänken kommer tas i beslag blir han direkt ifrågasättande. Abdullo säger ordagrant "när får jag tillbaka ringen". Abdullo informeras om att han inte kommer få tillbaka ringen nu och han blir väldigt nedstämd, orolig och frustrerad. Abdullo drar sig i håret, andas tungt och upplevelsen är att han blir väldigt stressad.

Undertecknads upplevelse är att Abdullo har ett väldigt stort intresse för ringen eftersom att han inte frågar om armlänken.

//
I tjänsten
Polisassistent Linus Järpenberg

Polisen

Datum
2024-08-19

Diarienummer
5000-K1414052-23

Bildbilaga

ANTECKNINGAR

Fotodokumentation av beslagtagen ring.
Avser 2023-5000-BG130161-1 från K1414052-23.

1. BG130161-1

2. BG130161-1

3. BG130161-1

Polisen

Beslagsprotokoll

OBS! FÖRBUDSMEDDELANDE

2023-5000-BG130161

2024-08-19

Signerat av

Signerat datum

Diarienummer

5000-K1215532-23

Handläggande enhet
Region Stockholm, Utredning
53 PO Sthlm Nord

Misstänkt person
Ametov, Abdullo, 20030711-8836
Ametov, Abdullo, 20030711-8836

Plats för verkställan	Datum och klockslag för verkställighet
	2023-11-09 19:25
Beslutat av	**Verkställt av**
Asad, Saman Fuad Asad, Saman Fuad	Rydel, Bartosz Järpenberg, Linus
Ändamål med åtgärden	**Brott**
• Kan antagas ha betydelse för utredningen av brott • Kan antagas vara på grund av brott förverkat	5010 - Narkotikabrott 5121 - Penningtvättsbrott
Domstol för överklagan	**Beslag taget från**
Solna tingsrätt	Ametov, Abdullo Ametov, Abdullo

Föremålspunkter

2023-5000-BG130161-1
Ring (1 st)

Platsbeskrivning: Höger hand på misstänkt.

Status: Ska lämnas ut

Anspråkstagare: Ametov, Abdullo

Föremålsvikt i gram : 24.5

Anteckningar: Guldfärgad ring med rävfigur, och en glansig sten liknande diamant.

2023-5000-BG130161-2
Armband (1 st)

Platsbeskrivning: Höger handled.

Status: Ska lämnas ut

Anspråkstagare: Ametov, Abdullo

Typ : Armband

Föremålsvikt i gram : 47.7

Färg : Guld

Anteckningar: Står 18K på armbandet

2023-5000-BG130161-3
Drog (1 st)

Platsbeskrivning: Hade den i sin jackficka.

Status: Makulerad

Förmod.Preparat : Cannabis pressat till harts

Mängd : 2,1

Enhet : Gram med emballage

Polisen

Beslagsprotokoll

OBS! FÖRBUDSMEDDELANDE

2024-08-19

Signerat av

Signerat datum

2023-5000-BG130161

Diarienummer

5000-K1215532-23

Handläggande enhet

Region Stockholm, Utredning

53 PO Sthlm Nord

Föremålspunkter

2023-5000-BG130161-4	Platsbeskrivning	Status
Drog (1 st)	Hade den på en innerficka i sin jacka.	Makulerad

Förmod.Preparat : Läkemedel klassade som nark.

Mängd : 4

Enhet : Stycken

Anteckningar: Tramadol tablets USP x225mg

Kaplans®
FÖRSÄKRINGSSERVICE

2023-5000-BG130161-(1-2)

Ringen med beslagsnummer 2023-5000-BG130161-1 liknar Foxtrot-nätverkets ringar och är därför inget objekt som skulle kunna säljas vidare på auktion. Detta gör att vi inte kan sätta något marknadsvärde. Jag har dock lämnat en kommentar om vad man får ut vid försäljning av guld och stenar separat och satt ett nyvärde. Nyvärdet är en uppskattning av summan för att tillverka liknande nytt objekt hos guldsmed.

2023-5000-BG130161-1
RING i form av en räv, 18K guld, 1 briljantslipad diamant ca 0,30 ct, ca TCr(I)/SI, 2 mindre briljantslipade diamanter ca 0,02 ctv, ca W(H)/SI, storlek 19 mm, vikt 24,5 g, saknar stämplar.
Nyvärde 49.000 kr

Vid försäljning av denna ring så skulle den skrotas. Guldet skulle säljas för guldvärdet, vilket idag skulle ge 10797 kr, och den större diamanten skulle plockas ut och säljas på auktion. Det skulle efter avgifter ge ca 900 kr. Så det totala värdet vid försäljning ligger på ca 11697 kr.

2023-5000-BG130161-2
ARMBAND, 18K guld, kejsarlänk, längd 20 cm, bredd 0,6 cm, vikt 47,6 g, stämplad BMJ och 18K.
Marknadsvärde 34.700 kr
Nyvärde 76.200 kr

Värderade av: ID-nr 30701 hos Sveriges Handelskamrar
Stockholm 2023-12-12

Eftervärderingen bygger på det underlag som försäkringstagaren eller försäkringsbolaget har lämnat till oss. I de fall det tillkommer ny information kan det vara nödvändigt att uppdatera en tidigare genomförd värdering. Vad gäller eftervärdering baserad på fotografi så går det inte att utifrån ett fotografi avgöra om ett objekt är helt eller i olika delar äkta. Det som eventuellt är möjligt är att avfärda det som en förfalskning. Vad gäller eftervärdering på guld så går det inte att helt utifrån ett fotografi avgöra vilken metall, vikt, längd eller vilken karathalt objektet hade. Eftervärderingen är icke juridiskt eller ekonomiskt bindande. Alla våra värderare är av Handelskamrarna godkända värderingspersoner och vi använder deras begrepp för våra värderingar.

Marknadsvärde - värdet, på den öppna andrahandsmarknaden i Sverige, för likvärdig egendom av samma slag och i samma skick som den värderade egendomen vid en viss tidpunkt inklusive eventuell handelsmarginal och moms.

Nyvärde - kostnaden för att vid ett visst tillfälle, på den öppna marknaden i Sverige, anskaffa ny likvärdig egendom utan avdrag för värdeminskning inklusive eventuell handelsmarginal och moms.

Kaplans Försäkringsservice | Virkesvägen 26, 120 30 Stockholm, Sweden | kaplansfs.se | 08-545 016 16 | kfs@kaplans.se

Polisen

Förhör

Signerat av

Signerat datum

Enhet
Region Stockholm, Utredningsjour 17 PO Sthlm Nord

Diarienr
5000-K1414052-23

Hörd person
Ametov, Abdullo

Personnummer
20030711-8836

Den hörde är
Misstänkt

ID Styrkt
Ja

Sätt
Daktningsfotografier

Ställning till misstänkt - målsägande - vittne

Misstänkt har delgivits information om att förenklad delgivning kan komma att användas av polis och tingsrätt (skriftligt överlämnad vid ett personligt sammanträffande).
2023-11-09 Linus Järpenberg

Tolk

Språk

Ytterligare information om anledning till förhör

Underrättad om misstanke

Abdullo misstänkts för penningtvättsbrott genom att ha förvärvat och förvarat egendom till ett större värde. Åtgärden gjordes i penningtvättssyfte för att dölja att egendomen härrör från brott eller brottslig verksamhet. Brottet uppdagades på Tenstagången i Spånga 2023-11-09 kl 19:01.

Alternativt
Abdullo misstänks för ringa näringspenningtvätt 7 §, 3 st, genom att ha medverkat till en åtgärd som skäligen kan antas vara vidtagen i penningtvättssyfte enligt 3 §. Brottet uppdagades på Tenstagången i Spånga 2023-11-09 kl 19:01.

Abdullo misstänkts för ringa narkotikabrott - innehav genom att olovligen och uppsåtligen innehaft misstänkt narkotika. Brottet uppdagades på Tenstagången i Spånga 2023-11-09 kl 19:01.

Underrättad om 12 § FUK
Ja

Underrättad om rätt till försvarare

Godtar den försvarare som rätten förordnar

Försvarare/ombud närvarande

Försvarare/ombud önskas
Gabriella Almermark (vid rättegång)

Förhörsledare
Linus Järpenberg

Förhörsdatum
2023-11-09

Förhör påbörjat
20:11

Förhör avslutat
20:50

Förhörsplats
33-9630

Typ av förhör
RB 23:6

Förhörssätt
Konceptförhör

Förhörsvittne

Utskrivet av

Berättelse

Godkänner hörd person att förhör hålls utan försvarare?
Ja.

Förstår du misstankarna?
Ja.

Går det bra att vi håller förhöret utan försvarare?
Ja.

Kan du berätta fritt om dagens händelse?
Tramadolen och Cannabisen är för eget bruk. Det erkänner jag.

Smyckena har jag fått i present.

Narkotikabrott
Vart hade narkotikan?
Vänster jackficka.

Är det din narkotika?
Ja.

Hur fick du tag på narkotikan?
Fick från en vän.

Från vem?
Jag vill inte ange personens namn.

Armlänk
Kan du berätta om armlänken?
Jag fick den när jag fyllde 20 av en vän.

Vem är vännen?
Jag vet inte om han vill att jag ska berätta hans namn.

Hur känner du honom?
Det är en barndomsvän. Vi gick i skola tillsammans sen flyttade jag och vi har haft kontakt i många år.

Kan du beskriva eran kontakt?
Vi snapchattar med varandra och träffas.

Vad heter han på Snapchat?
Jag vet inte om han vill att jag ska berätta.

Hur gick det till när du fick armlänken?
Några nära vänner var hos mig. När vi firade mig så gav han den som en present.

Vad kostar armlänken?
Han hade köpt den i andra hand. Man frågar inte vad den kostar. Jag tog emot den och sa tack.

Vet du hur mycket armlänken är värd?
Nej.

Rävring
Kan du berätta om ringen?
Jag fick den också av en människa.

När fick du den?
Det var några månader innan jag fyllde 20 år.

Kan du berätta om tillfället när du fick den?
Nej jag kan inte.

Varför inte?
Jag minns inte så bra.

Hur kommer det sig att du inte minns, har du problem med ditt minne?
Nej, jag vill inte berätta.

Vem fick du den av?
Jag vill inte namnge personen.

Varför då?
För min egen säkerhet.

Skulle du fara illa om du berätta vem du fick den av?
Jag vet inte. Det kan bli så om jag blir av med den eller tappar bort den. Jag skulle gärna vilja ha tillbaka den.

Vad kan hända då?
Jag vet inte. Jag vill inte ens tänka på det. Jag vill ha tillbaka min present.

Varför fick du ringen?
Jag vet inte. Jag vill inte svara på frågan.

Varför då?
Vad ska jag säga.

Hur ser din ekonomiska status ut?
Jag lever på min pappa. Jag bor under hans tak.

Får du några bidrag?
Nej.

Hur får du tag på pengar?
Jag får av min pappa när jag behöver. Jag kanske hjälper honom något så ger han mig pengar. Han snålar inte.

Hur ofta får du pengar?
Då och då. Kanske en gång i veckan.

Hur mycket får du då?
Så mycket jag behöver. Kanske 200 eller 300kr ibland mer. Det beror på vad jag ska göra.

Har du några skulder?
Nej.

Ingår du i ett kriminellt nätverk?
Jag anser inte som att jag är med. Jag tycker inte det.

Är du medveten om att det kan vara till din nackdel om du inte kan ge kontaktuppgifter eller information till de personerna som du uppger att egendomen kommer ifrån?
Jag kan inte säga vem det är. Jag vet inte om han vill att jag ska säga namnge hans namn. Det är för min egna säkerhet. Men jag förstår att det kan vara för min nackdel. Man kan inte bara köpa en sån ring.

Armlänken och ringen, är de från samma person?
Nej det är två olika.

Är ringen gjord av äkta guld?
Jag vet inte jag har inte frågat.

Varför har du inte frågat det?

Det är en present. Jag ställer inte sånna frågor om jag har fått den av en vän.

Vet du hur mycket ringen är värd?
Nej.

Under 2021 så har du taxerat 23700kr. Hur har du fått dem pengarna?
Jag minns inte alls. Det var längesen.

Har du kvar pengar därifrån?
Jag vet inte.

Har du någon förmögenhet?
Nej.

Får du några bidrag?
Nej.

Beredd att mottaga strafföreläggande?
Nej.

Har den hörde granskat förhöret?
Ja. Uppläst för.

Har den hörde någon invändning?
Nej.

Polisen

Förhör

Signerat av

Signerat datum

Enhet
Region Stockholm, Utredning 53 PO Sthlm Nord

Diarienr
5000-K1414052-23

Hörd person
Ametov, Abdullo

Personnummer
20030711-8836

Den hörde är
Misstänkt

ID Styrkt
Ja

Sätt
Känd

Ställning till misstänkt - målsägande - vittne

Misstänkt har delgivits information om att förenklad delgivning kan komma att användas av polis och tingsrätt (skriftligt överlämnad vid ett personligt sammanträffande).
2023-11-16 Amanda Kuru

Tolk

Språk

Anledning till förhör / Misstankar som misstänkt har underrättats om
Penningtvättsbrott, Fullbordat, Gärningsman

Underrättad om misstanke
2023-11-16

Anledning till förhör / Misstankar som misstänkt har underrättats om
Narkotikabrott, Fullbordat, Gärningsman

Underrättad om misstanke
2023-11-16

Ytterligare information om anledning till förhör
Se nedan.

Underrättad om 12 § FUK
Ja

Underrättad om rätt till försvarare

Godtar den försvarare som rätten förordnar

Försvarare/ombud närvarande

Försvarare/ombud önskas
Önskar Gabriella Anemark.

Förhörsledare
Amanda Kuru

Förhörsdatum
2023-11-16

Förhör påbörjat
11:06

Förhör avslutat
12:30

Förhörsplats
Solna Polisstation

Typ av förhör
RB 23:6

Förhörssätt
Ljudbandsförhör

Förhörsvittne

Utskrivet av
AK

Involverad personal
Lina Blomberg

Funktion
Biträdande förhörsledare

Berättelse

Abdullo Ametov informeras om att förhöret spelas i dess helhet in på ljudfil och förhörsledaren skriver under förhöret en sammanfattning om vad som har framkommit som Abdullo Ametov kommer få uppläst för sig innan förhöret avslutas.
Abdullo Ametov informeras om sina rättigheter enligt FUK12§.
att anlita försvarare, få information om misstanken, ta del av utredningsmaterialet, inte behöva medverka i utredningen om sin egen skuld, inte behöva yttra sig över misstanken, att om han döms för brotten han är misstänkt för kan han komma att behöva betala kostnaden för sin offentliga försvarare
Har du förstått dina rättigheter?
Ja.
Abdullo Ametov informerades om möjlighet till strafflindring enligt 29 kap 5a§ brottsbalken, gällande att rätten kan utdöma lindrigare straff än vad som är förskrivet brottet, om det framkommer information i förhör som är av väsentlig betydelse gällande din eller annans skuld.
MISSTANKEDELGIVNING
Abdullo Ametov är misstänkt för penningtvättsbrott genom att ha haft på sig en

guldring och ett guldarmband som härrör från brott eller brottslig verksamhet, till ett värde för cirka 33 370 kronor. Abdullo Ametov ska sedan till ingripandepolis ha gett en skenbar förklaring avseende ursprunget till guldringen och guldarmbandet och försökt dölja smyckena för polis.
Åtgärderna har syftat till att dölja att guldring och guldarmbandet härrörde från brott eller brottslig verksamhet eller till att främja möjligheterna för någon att tillgodogöra sig guldkedjan eller dess värde.
Det hände den 9 november 2023 på Tenstagången 5, Spånga.
Abdullo Ametov begick gärningen med uppsåt.
ALT NÄRINGSPENNINGTVÄTTSBROTT, RINGA BROTT
Förfarandet har i vart fall inneburit att Abdullo Ametov medverkat till en åtgärd som skäligen kunde antas vara vidtagen i syfte att dölja att guldringen och guldarmbandet härrör från brott eller brottslig verksamhet eller att främja möjligheterna för någon att tillgodogöra sig guldkedjan eller dess värde.
Förstår du vad du är misstänkt för?
Ja.
Vill du ha en försvarare idag?
Nej det är lugnt.
Polis kontrollerade dig den 9 november på Tenstagången och då hade du på dig ett armband och en ring. Berätta för mig, vart kommer dessa smycken ifrån?
Jag har fått dem som en present. Ringen fick jag efter att jag släpptes från häktet. Det var längesen. Armbandet fick jag också som present det är från en vän, men han ville inte att jag skulle ta upp hans namn.
ANGÅENDE ARMBANDET
Berätta så noggrant du bara kan om det tillfället när du fick armbandet.
Jag fick det när jag fyllde år av mina vänner. Dem sa att de hade köpt armbandet som en present till mig. Vi var och firade mig sedan gav mina vänner armbandet till mig i present.
Vilket datum var det?
Den 11 juli 2023 det var när jag fyllde år.
Var det en eller flera vänner som du fick armbandet ifrån?
Jag tror att det var flera. Mina vänner hade samlat ihop till armbandet. Sedan hade dem köpt i armbandet i andrahand.
Andrahand?
Ja det var något sånt. Jag vet inte hur mycket det kostar.
Dina vänner som du fick armbandet av vilka är dem?
Det är mina vänner.
Hur många var det som gav dig armbandet?
Några stycken.
Kan du uppge dina vänner med namn?
Nej, jag frågade dem om jag skulle säga deras namn till polisen. De vill inte bli inblandade i sånt här. Dem var lite oroliga.
Är det en andrahandsbutik som säljer guld som dina vänner har köpt armbandet ifrån?
Jag har inte frågat så jag vet inte. Dem gav det till mig i present. Jag sa bara "tack". Jag frågade inte var dem köpt det och hur mycket det kostade.
Vilken butik köptes armbandet i?
Jag vet inte. Dem kanske har beställt det. Jag tog bara emot det. Jag frågade inte hur dem köpte det eller beställde det.
Tidigare i förhöret säger du att dem hade köpt armbandet i andrahand. Kan du berätta mer om vad du menar med det?
Det var det jag förstod av mina vänner. De hade fått det lite billigare. Det var flera månader sedan de köpte det.
Det är din rätt att inte yttra dig, men jag frågar ändå. Vad är anledningen till att du

inte vill lämna de uppgifter jag efterfrågar om dina vänner?
Jag vet inte. Hade dem velat hade de sagt att dem skulle godkänna det. Dem godkände inte det. När polisen hade tagit ringen och armbandet så frågade jag mina vänner dagen efter om mina vänner godkände då sa dem att dem inte godkände det. Dem jobbar och så och vill inte blanda in sig i olika grejer.
Tillägg vid uppläsning: Ska jag tolka det som att dem inte ville att du skulle lämna in deras kontaktuppgifter till polisen?
Ja.
Tror du att dina vänner har något kvitto från köpet av armbandet?
Det var längesen. Jag vet inte om det finns kvar.
Vad tror du att armbandet är värt i pengar?
Ingen aning.
Vems armband är det som polis har tagit i beslag?
Mitt jag har ju fått det i present. Jag vill inte sälja den det är som ett minne från mina vänner.
Om du har fått armbandet i present. Vad var då anledningen till att poliserna som tog armbandet i beslag upplevde att du ville gömma det för dem?
Jag hade den i min hand bara. Jag försökte inte gömma det. Varför skulle jag gömma det? Jag har blivit kontrollerad flera gånger när jag har haft armbandet på mig och då har polisen inte tagit armbandet.
Om du skulle fråga dina vänner som du har fått armbandet ifrån om ett kvitto för inköpet av armbandet. Vad tror du att dem skulle säga då?
Jag ringde dem och då borde dem sagt ifall mina vänner hade haft ett kvitto.
De här vännerna som du har fått armbandet ifrån. Vad har de personerna för sysselsättning?
Jobbar.
Jobbar dem heltid?
Jag har ingen aning.
De personerna som du fick armbandet ifrån. Håller dem personerna på med några olagligheter?
Nej dem jobbar ju måndag till fredag.
Finns det något annat som du vill tillägga kopplat till armbandet?
Nej.
ANGÅENDE RINGEN
Angående ringen som polis har tagit beslag. Vart kommer denna ring ifrån?
Som jag säger, jag fick den i present när jag kom ut från häktet. Det är en sån ring man inte bara kan köpa vart som helst.
Varför kan man inte köpa en sådan ring vart som helst?
Jag har inte sett att man kan göra det. Då skulle flera ha på sig den. Ringarna är gjorda från en viss person.
Har du aldrig sett någon med en sådan typ av ring?
Jag har sett några andra med en sådan ring som också har fått den som present. Det är inte så att man kan köpa den.
Berätta så noggrant du bara kan om det tillfället du fick ringen.
Jag minns inte. Jag måste tänka lite. Om jag minns rätt så var det min vän som ringde mig som sa att det var en present till mig. Sedan var det en person som mötte mig. Han lämnade ringen till mig. Det var inte någon som jag kände men han lämnade den för att det var en present. Min vän som gav den till mig var utomlands. Det var efter jag släpptes från häktet i mars 2023, om jag minns rätt.
Tillägg vid uppläsning: Är personen som gav dig ringen fortfarande utomlands?
Ingen kommentar.
Vad är ringen värd i pengar?
Ingen aning. När jag får saker i present så är det inte så att jag frågar vad dem har fått den

ifrån, hur mycket den kostar och så. Jag vill inte att dem ska tro att jag ska sälja den.
Vad var anledningen till att du fick ringen som present?
Jag frågade inte. Min vän sa att denne hade en present och att jag skulle möta upp personen. Min vän sa att "Det är en present från mig till dig".
Då finns det inget kvitto på ringen?
Jag tror inte att det går att ha kvitto på den här ringen. Jag tror inte att man köper dem.
Om man inte köper dem hur får man tag på dem då?
Dem kanske blir gjorda någonstans.
Vad är ringen gjord av för material?
Jag vet inte.
Jag tänker om någon tillverkar ringen så borde denna personen inhandla material för att tillverka ringen. Kan det finnas något kvitto för inköp på det materialet?
Jag känner inte personen som tillverkar ringen. Den personen som jag fick den av är min vän. Jag tror inte att dem är gjorda i Sverige.
Kan du berätta mer om personen som du fick ringen ifrån. Du sa tidigare under förhöret att denne inte befinner sig i Sverige.
Jag kan inte berätta om honom.
Varför inte då?
Jag vill inte. Det jag inte kan berätta om honom är att jag fick ringen ifrån honom.
Men om jag förstår dig rätt så fick du ringen från den här vännen som du inte ville berätta om. Sedan var det en annan person som levererade ringen till dig. Stämmer det?
Mm, det var längesen. Jag har blivit kontrollerad flera gånger innan med ringen på mig och aldrig att dem har tagit ringen i beslag.
Du säger att du inte frågade din vän om vad anledningen till att du fick ringen var. Brukar du och dina vänner ge bort smycken i present?
Det här är dem enda smyckena som jag fått i present. Vi brukar inte ge såna här presenter till varandra.
Vad tänkte du när du fick den här ringen i present?
Jag tänkte inte så mycket. Jag sa till honom tack för. Det var rätt länge sedan, så jag minns inte exakt.
När var senaste gången som du träffade vännen som du fick ringen av?
Jag minns inte.
Har ni kontakt idag?
Ja.
Hur ofta har ni kontakt?
Då och då.
Hur ska jag tolka "då och då"?
Det beror på. Jag vet inte hur jag ska svara.
Du berättar för mig att du ska ha fått ringen av en vän som du inte vill namnge. Har du något underlag eller liknande som styrker att det är på det sättet? Någon chattkonversation eller annat som styrker att du har fått den som present?
Det var många månader sedan. Jag tror inte att det finns kvar.
Den person du har fått ringen av, vad har den personen för sysselsättning?
Jag vet inte, ingen kommentar.
Om jag förstår dig rätt så vet du inte hur den här personen får in sina pengar för att försörja sig?
Nej.
Så ni har fortfarande kontakt men du vet inte hur personen får in sina pengar. Hur förklarar du det?
Ingen kommentar.
Den person som du fick ringen av. Håller den personen på med några olagligheter?
Ingen kommentar.

Du säger tidigare i förhöret att du har sett andra som har en liknande ring. Vilka personer är det som du har sett som har en liknande guldring?
Ingen kommentar.
Vad tror du anledningen är till att det finns fler personer med liknande ring om man inte kan köpa den i vanlig butik?
Dem har säkert också fått det som present.
Har du några kopplingar till något kriminellt nätverk?
Ingen kommentar.
Har biträdande förhörsledare någon fråga?
Nej.

ALLMÄNNA FRÅGOR

Vad gör du om dagarna?
Hemma med vänner kanske.
Vad brukar du och dina vänner göra?
Olika saker jag kommer inte på någonting nu.
Hur försörjer du dig?
Just nu lever jag på min pappa.
Ska jag förstå det som att din pappa betalar för dig?
Ja.
Hur får din pappa in sina pengar?
Jobbar.
Vilka banker använder du i dagsläget?
Inga.
Får du några bidrag?
Nej.
Har du några skulder?
Nej.

BESLAG

Gör du anspråk på ringen och armbandet som polis tog i beslag av dig? (Förhörsledarens anmärk. 2023–5000-BG130161- (1–2).
Ja, jag vill ha tillbaka både ringen och armbandet.
Är det något du vill framföra vid förhöret, vadsomhelst?
Nej.
Vad är din inställning gentemot misstankarna som du har delgivits?
Jag förnekar brott. Om jag hade försökt att dölja något hade jag inte haft smyckena på mig ute.
Förhörsledare informeras Ametov om förenklad delgivning muntligen och uppgav att han vill att polis, åklagare och tingsrätt skickar underrättelser till adressen:
abdullaametov03@hotmail.com
Förhöret uppläst utan erinran.
Även detta förhör spelas in i dess helhet och jag kommer anteckna vad som framkommer under detta förhör som jag läser upp för dig innan du får gå.
Dina rättigheter som jag gick igenom nyss i föregående förhör gäller även vid detta förhör. Jag påminner dig om din rätt att inte yttra dig.
Är det okej att vi även håller detta förhöret utan försvarare närvarande?
Ja

MISSTANKEDELGIVNING

Abdullo Ametov är misstänkt för brott mot narkotikastrafflagen genom att olovligen inneha 4 tabletter förmodad Tramadol och 2,1 gram förmodad cannabis vilket är narkotikaklassade preparat. Det uppdagades 9 november 2023 på Tenstagången 5, Spånga.
Förstår du vad du är misstänkt för?

Ja.
Vad är din inställning gentemot misstanken?
Erkänner.
Vad är det du erkänner?
Att jag hade Tramadol och cannabis på mig för eget bruk
Detta avser som sagt den narkotika som polis anträffade på dig när du kontrollerades den 9 november. Vad är det för något som polis anträffade för något?
Som du sa, Tramadol och cannbis.
Vad var anledningen till att du hade dessa preparat?
Jag brukar det.
Vart har du fått tag på preparaten?
Ingen kommentar.
Vem har du köpt preparaten av?
Ingen kommentar.
Vad kostade preparaten?
Ingen kommentar.
Hur har du betalat för preparaten?
Ingen kommentar.
Hur länge har du brukat narkotika?
Vet inte.
Nu har vi inte fått analysen än på preparaten. En analys konstaterar om det är narkotika eller inte. Men vet du om att det är olagligt att bruka narkotika i Sverige?
Ja.
Har du något läkarintyg för att få bruka narkotikaklassade preparat?
Nej.
Gör du anspråk på den narkotika som polis har tagit i beslag från dig den 9 november?
Nej.
Det kan tillkomma en analyskostnad för narkotikan. Är du beredd eller inte beredd att betala?
Jag är inte beredd på att betala.
Har biträdande förhörsledare någon fråga?
Nej.
Är det något annat du vill framföra, vadsomhelst?
Nej.
Förhörsledaren informerar Ametov om strafföreläggande.
Godtar du strafföreläggande?
Ja.
Förhöret uppläst utan erinran.

Polisen

PM

Anteckningslapp och servett i bagage

Signerad av

Signerad datum

Enhet
Region Stockholm, Grova brott 1 Rgn Sthlm

Diarienr
5000-K927299-23

Uppgiftslämnare	Datum	Tid
Tärnell, Kristina Helena	2024-04-10	15:58

Beslag verkställt	Material för analys
Nej	Nej

Mottaget	Mottaget datum	Tid

Sätt på vilket uppgift lämnats

Upprättad av
Kristina Helena Tärnell

Uppgiften avser
Robin Johansson

Uppgift
I samband med att Robin Johansson greps på Arlanda den 22 februari 2024 hanterade pa Andreas Söderberg och inspektör Tomas Lindqvist Johanssons bagage (tre väskor). Samma dag öppnade Andreas Söderberg väskorna i ett beslagsrum för att göra en initial bedömning av innehållet. I samband härmed hittades ett vikt A4 papper och en pappersservett med anteckningar. Vid tillfälle låg pappret längst ner till vänster i en svart väska av märket Louis Vuitton. Även servetten låg i väskan.

På pappret har ett flertal telefonnummer nedtecknats tillsammans med antingen Sig (förmodligen en förkortning för Signal) eller en bokstav framför. Ett antal användarnamn är också nedskrivet.

Listan med telefonnummer har gåtts igenom. Flertalet telefonnummer är utländska. Ett fåtal telefonnummer är svenska. Dessa telefonnummer har kontrollerats och har kunnat kopplas till enskilda.

För vidare information se bilaga.

I tjänsten,
Kristina Tärnell

Polisen

PM

Datum 2024-04-10
Informationsklass
Öppen
Diarienr (åberopas) 5000-K926843-23

Polismyndigheten
Regionala Utredningsenheten
Stockholm
Kristina Tärnell

Bilaga till PM benämnt "Anteckningslapp och servett i bagage"

Nedan A4-arket med telefonnummer och troligen användarnamn som hittades i Robin Johanssons bagage, en svart Louis Vuitton väska.

Flertalet telefonnummer är utländska. Ett fåtal telefonnummer är svenska. Slagningar har gjorts i det samlade material som finns beträffande intressanta telefonnummer, alias och användarnamn i 5000-K926843-23, 5000-K927299-23 och 5000-K1188001-23. Gällande de svenska telefonnummer som finns nedtecknade har slagningar i de polisiära systemen gjorts. Se bild på anteckningslapp och och efterföljande tabell där telefonnummer och träff på person framgår.

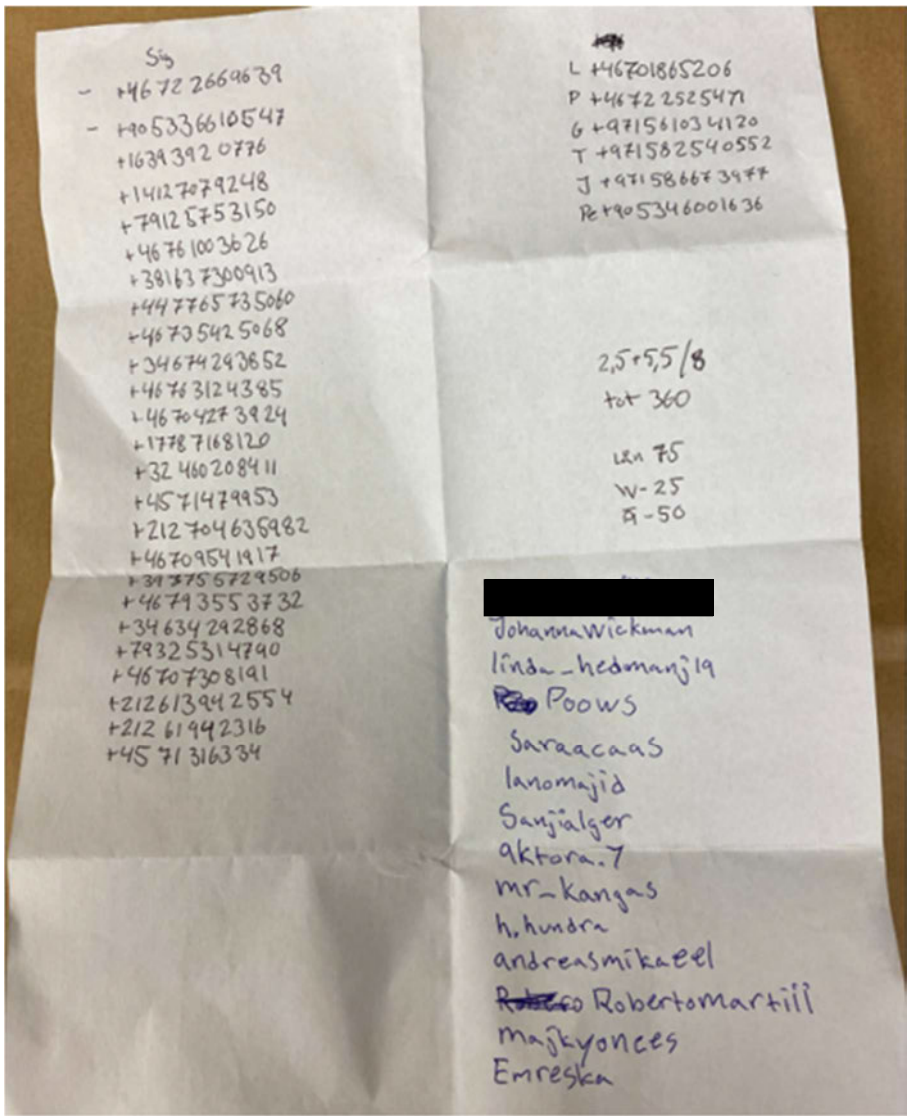

Benämning på ark	Beslagsnummer	Träff på person
Sig	4672*****39	Abubaker [redacted]
Sig	4676*****26	Elias [redacted]
Sig	4673*****68	Ahmed [redacted]
Sig	4670*****17	Sara [redacted]
Sig	4679*****32	Danira [redacted]
Sig	4670*****91	[redacted]
L	4670*****06	Linda [redacted]
P	4672*****71	Peter [redacted]

Som en del i det vidare utredningsarbetet har utredare sökt mobiltelefoner i såväl pågående som avslutade ärenden (i Durtvå).

Följande mobiltelefoner har hittats (polisiärt ärendenummer och beslagsnummer):

Ärendenummer	**Beslagsnummer**	**Anspråkstagare**
5000-K2880-24	2024-5000-BG244-1	Ahmed [redacted]
5000-K146107-24	2024-5000-BG13841-17	Danira [redacted]

Vid kontakt med respektive utredning har det framkommit att ovan två mobiltelefoner har extraherats varvid extraktionerna, efter beslut härom från åklagare, har delats till 5000-K926843-23 och 5000-K927299-23.

I samma väska hittades också en vit servett där ett namn, telefonnummer och adress var nedtecknat. Ingen mobiltelefon har tagit från Rico [redacted].

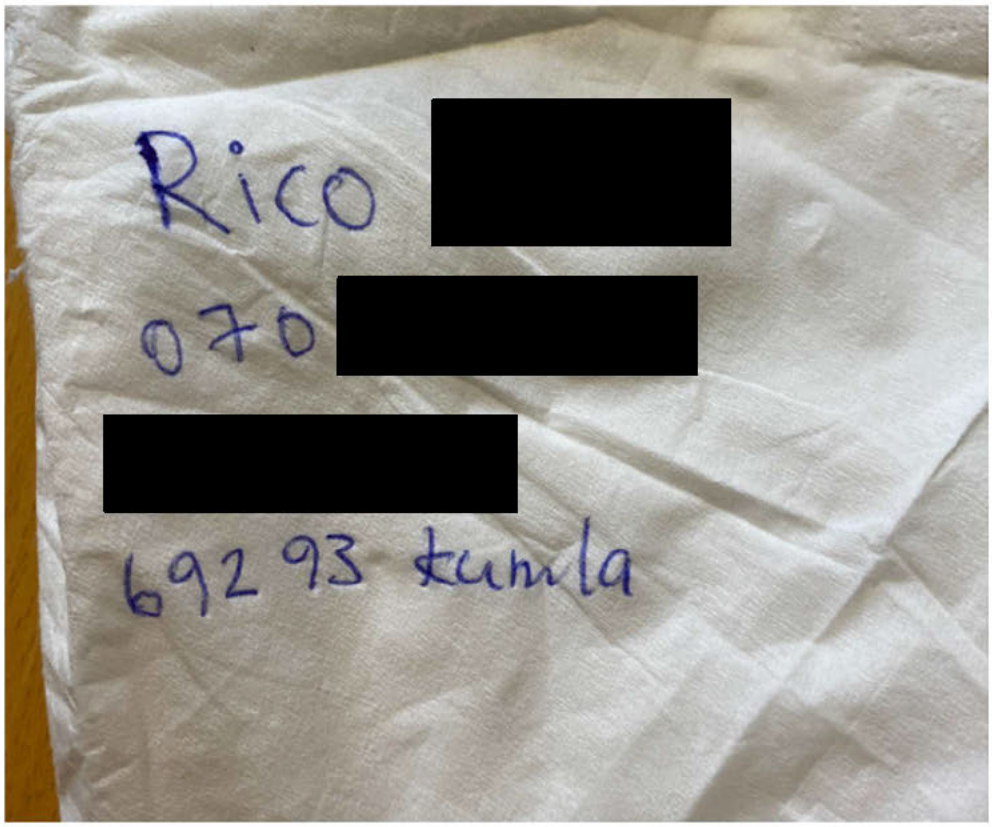

Polisen

PM

Wilma Daniellas blipp

Signerad av

Signerad datum

Enhet
Region Stockholm, Grova brott 1 Rgn Sthlm

Diarienr
5000-K927299-23

Uppgiftslämnare	Datum	Tid
Karlsson, Elsa	2023-09-08	12:23

Beslag verkställt	Material för analys
Nej	Nej

Mottaget	Mottaget datum	Tid

Sätt på vilket uppgift lämnats

Upprättad av
Elsa Karlsson

Involverade personer	Personnummer/Orgnr	Roll
[redacted] Wilma Daniella		Berörd person

Uppgiften avser
Berörd persons blippanvändning den 27 juli 2023

Uppgift

Med anledning av att målsägande Layth syns i på övervakningsfilm från Ulvsättra livs "Nära Dej" den 27 juli runt kl. 16:30 har blippploggar inhämtats från Termovägen samt undersökts vilka dörrar som öppnas med blipp samt vilka dörrar som öppnas med nyckel. I cykelförrådet på Termovägen 50 har det även hittats en postvagn, troligtvis den Layth ser ut att ligga i på den bild som hittades i mobiltelefon 2023-5000-BG86359-1. I förrådet har också det blåa pringlesröret Layth köpte på "Nära dej" den 27 juli hittats.

Tillträde med blipp och tillträde med nyckel
Utifrån förhör med Alexander, fastighetsförvaltare för Termovägen på Järfälla hus, samt loggar över blipphistorik framkommer det att de utrymmen som öppnas med blipp är portar, garage, tvättstuga samt miljöstuga. Cykelrum och förrådsutrymme nås UTIFRÅN och inte genom fastigheternas portar, för att komma in i dessa utrymmen används nyckel och INTE blipp, dessa utrymmen har ingenting med blipparna att göra.

Aktuell blippanvändning
Wilma bor på Termovägen [redacted], porten till Termovägen [redacted] ligger bredvid cykelrummet på Termovägen 50. Wilma bor på adressen tillsammans med mamma och två syskon. Utifrån de blippploggarna som har inhämtats framgår det att blipp med nummer 38007031702:1 har öppnat porten den 27 juli 2023 kl. 16:42. Blipparna hos Järfälla Hus är registrerade på lägenhetsinnehavaren, i detta fallet Wilmas mamma. I samband med förhör med Wilma 2023-09-07 tillfrågas hon om hon har blippen med sig bland hennes inlåsta tillhörigheter på häktet Kronoberg samt om de har sina "egna" blippar i familjen eller om de lånar varandras blipp.
Wilma svarar att de har sina egna blippar och att hon tror att den ligger i hennes väska som är inlåst med hennes övriga tillhörigheter.

Ur Wilmas väska på arresten plockar arrestpersonal fram och den blå blippen avfotograferas 2023-09-07 (se bilaga), blippen läggs sedan tillbaka. Efter kontroll av blippnumret visar det sig att det är blipp nummer 1 som tillhör den lägenhet där hon bor och också är skriven.

Kontakt togs med Järfälla Hus för ett förtydligande då siffrorna på blippen (**1** A 570167573)

skiljer sig från siffrorna i blippploggen (38007031702: **1**). Emma på Boservice Järfälla Hus bekräftar att det är samma blipp då siffrorna på blippen är blippnumret medans siffrorna i blippploggen är aktuell lägenhets objektsnummer och ":1" är siffran på vilken blipp det är.

Utifrån ovan information verkar det som att Wilma har genomfört en portöppning på Termovägen [redacted] kl. 16:42 torsdag den 27 juli 2023.

Layth försvinner enligt Malek upp till vänster mot Termovägen 50, samma adress som cykelförrådet, bredvid finns också Wilmas port, Termovägen [redacted]. Av Layths och Maleks uppkopplingar att döma skiljs de åt kl. 16:39, vilket är tre minuter innan Wilmas portöppning kl. 16:42 på Termovägen [redacted]

1
A 570167573

Polisen

Uppkopplingar Spanien Oliver

[redacted]

Signerat av

Signerat datum

Enhet
Region Stockholm, Grova brott 1 Rgn Sthlm

Diarienr
5000-K927299-23

Originalhandlingens förvaringsplats

Datum
2024-01-18

Tid
15:52

Involverad personal
Caroline Asplund

Funktion
Uppgiftslämnare

Berättelse
I mobiltelefon tillhörande Oliver [redacted] har bilder på målsägaren Layth Al-Azzawi anträffats.
Mobiltelefonen beslagtogs i annat ärende.

Bilderna visar Layth när han förefaller vara avliden i skogen.
Med anledning av detta så blev mobiltelefonen och Oliver [redacted] aktuell i denna utredning.

Det har efter kontroll av det telefonnummer som var kopplat till det SIM-kort som satt i mobiltelefonen visat sig att telefonnumret vid tiden för brottet (27 juli 2023) hade uppkopplingar i Spanien.

Polisen

PM

Datum 2024-01-18

Infoklass Ej klassad

Diarienr (åberopas) 5000-K927299-23

Polismyndigheten
Fanny Karlsson

Uppkopplingar telefonnummer 46765945049

Google Pixel-mobiltelefon (beslagsnummer 2023-5000-BG122221-1) med SIM-kort kopplat till telefonnummer **4676**[redacted] togs i beslag den 21 oktober 2023 från Oliver[redacted] i samband med frihetsberövande i ärende K1281230-23.

Telefonnumret kopplar upp till basstationer vid Arlanda den 25 juli 2023, därefter sker uppkopplingar i Spanien.
Telefonnumret kopplar återigen upp i Sverige den 2 augusti.

Fanny Karlsson
Analytiker

Polisen

PM

Resa Spanien Oliver [redacted]

Signerad av

Signerad datum

Enhet	Diarienr
Region Stockholm, Grova brott 1 Rgn Sthlm	5000-K927299-23

Uppgiftslämnare	Datum	Tid
Asplund, Caroline	2024-01-22	13:42

Beslag verkställt	Material för analys
Nej	Nej

Mottaget	Mottaget datum	Tid

Sätt på vilket uppgift lämnats

Upprättad av
Caroline Asplund

Uppgiften avser

Uppgift

Med anledning av att Oliver [redacted] telefon har uppkopplingar i Spanien den 25 juli - 2 augusti 2023 så begärdes uppgifter från PIU angående om det finns flygpassagerarinformation avseende Oliver [redacted] under juli och augusti 2023.

Nedan redovisas den resa som genomförs 25 juli – 2 augusti enligt uppgifter från PIU:

STOCKHOLM – ALICANTE (via Madrid)

Avgång Arlanda: 2023-07-25 kl 14:50
Ankomst Madrid: 2023-07-25 kl 19:45
Ankomst Alicante: 2023-07-25 kl 20:55
Resan bokad: 2023-07-18 kl 16:12
Betalning: kontant
Passagerare: Oliver [redacted] och [redacted]
Passagerarna är incheckade som nummer 49, 50 och 51

ALICANTE – STOCKHOLM

Avgång Alicante: 2023-08-01 kl 21:05
Ankomst Arlanda: 2023-08-02 kl 01:10
Resan bokad: 2023-07-18 kl 14:13
Betalning: betalkort tillhörande Ines Rivera
Passagerare: Oliver [redacted]
Passagerarna är incheckade som nummer 175, 176 och 177

Polisen

PM

Datum 2024-01-24

Infoklass Mycket högt skyddsvärde

Diarienr (åberopas) K927299-23

Polismyndigheten
Regionala utredningsenheten

Kontakt med Biltema Kungsängen angående köp av silvertejp- [redacted]

Kontakt togs med personal på Biltema i Kungsängen med anledning av det köp som [redacted] gjorde den 27 juli kl. 16:59:32. Se nedan utdrag från [redacted] konto på Swedbank. Köpet gjordes den 27 juli och bokföringsdatumet är 28 juli.

202307	2023-07-28	2023-07-27	KONTOKÖP KORT	BILTEMA UPPLANDS BRO	-69,90

2023-07-27 16:59:32	69.90	BILTEMA UPPLANDS BRO KUNGS[NGEN	Köp i terminal	Godkänd	896519	16325058	0777755

Polisen fick kontakt med Sara Lundstedt som arbetar på Biltema. Vid telefonsamtal med henne fick hon fram att det fanns ett köp registrerat hos dem ovan datum och tidpunkt, se kvitto från Biltema bilaga 2. Enligt Sara köpte personen en silvertejp med artiklenummer 29-253 för 69.90 kr se foto nedan.

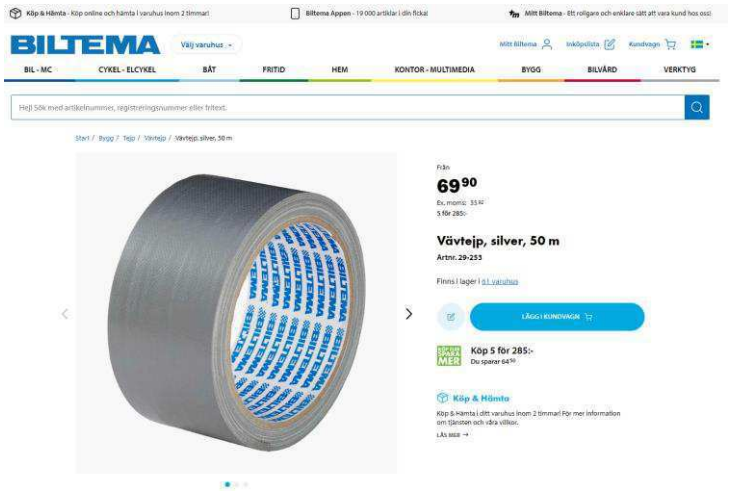

På fråga angående kortuppgifter på aktuellt köp svarade Sara att butiken endast kan se de fyra sista sifforna på betalkortet.

Vi kan endast se de fyra sista på kundens kortnummer, som i detta fallet är 8835.

27-07-2023 16:59:31	0000697155	BILTEMA UPPLAND	69,90	SEK	**** 8835	...	896519	16325058	697155 252

Betalningssätt
Debit card
Kontaktlös
Yes

Ytterligare information
$GET_ERECEIPT_TOKEN

I förhör med [redacted] 18/1-24 berättar han att han var och köpte silvertejp på Biltema aktuell dag. Se förhör i ärendet.

Fråga ställdes till Sara om de hade övervakningsfilm sparad från den 27 juli. Enligt Saras chef så sparas deras film endast i 30 dagar.

COPY

Biltema Sweden /Upplands-Bro
Org.nr. : 556297-3320

Upplands-Bro 19635

*VÄVTEJP SILVER 50 M	*29253*	1.000	69.90	69.90

Totalt : 69.90

Bank : 69.90

Varav moms	: 13.98	**Antal artiklar**	: 1.000
Kvittonr	: 37166	**Terminalnr.**	: 204
Terminalnamn	: POS 204	**Operatörnr.**	: 15985
Handläggare	: Ella	**Datum**	: 27.07.2023
Tid	: 16:59:32		

Moms%	Netto	Moms
*25.00	55.92	13.98

Polisen

PM

Angående tips inkommet 2023-08-18

Signerad av

Signerad datum

Enhet
Region Stockholm, Grova brott 1 Rgn Sthlm

Diarienr
5000-K927299-23

Uppgiftslämnare	Datum	Tid
Asplund, Caroline	2024-11-08	15:31

Beslag verkställt	Material för analys
Nej	Nej

Mottaget	Mottaget datum	Tid

Sätt på vilket uppgift lämnats

Upprättad av
Caroline Asplund

Uppgiften avser

Uppgift

Undertecknad fick i uppgift att ta kontakt med socialsekreterare i Nyköping med anledning av ett e-tips vilket inkom från Socialtjänsten 2023-08-18 kl 13:58.

Tipset rörde att en ungdom som Socialtjänsten hade kontakt med hade uppgett för Socialtjänsten att den försvunne ungdomen Layth skulle finnas i en skog och ha blivit dödad av el-chocker. Samma ungdom sa sig också vara vän med den mördade Mohamed. Ungdomen hade blivit kontaktad av Mohameds syster som frågade var Mohamed var, ungdomen visste vid det tillfället att Mohamed var död, men ville inte säga det till systern.

Uppgifterna framkom i samtal med Socialtjänsten under v.33 (14-20 juli), 2023.

Vid kontakt med Socialtjänsten för att få reda på vem ungdomen ifråga är har Socialtjänsten kommit fram till följande:

Jag har resonerat med mina kollegor och chef kring frågan om uppgiftslämnaren. Vi har vridit och vänt på våra möjligheter att lämna ut den informationen och kommit fram till att vi inte, utan uppgiftslämnarens samtycke, kan lämna ut hens namn.

Det finns sekretessbrytande bestämmelser som gör att vi kan lämna uppgifter till polisen i vissa fall men när vi läst dessa så avser de ungdomar som är misstänkta för eller riskerar att begå brott vilket inte stämmer i det här fallet.

Det jag har gjort är att jag har pratat med berörd handläggare och denne kommer att ställa frågan till uppgiftslämnare om denne vill medverka i utredningen. Vi kommer också att påtala för hen att vi anser det är viktigt att hen medverkar då det gäller ett mycket allvarligt brott.

Vi hör av oss igen om vi får positivt besked från ungdomen.

Vid upprättande av detta PM har inga uppgifter om att ungdomen vill medverka inkommit.

// Insp C Asplund

Polisen

PM

Ang. bild och filmmaterial Haninge Centrum

Signerad av

Signerad datum

Enhet
Region Stockholm, Grova brott 1 Rgn Sthlm

Diarienr
5000-K927299-23

Uppgiftslämnare	Datum	Tid
Tärnell, Kristina Helena	2024-08-05	10:47

Beslag verkställt	Material för analys
Nej	Nej

Mottaget

Mottaget datum

Tid

Sätt på vilket uppgift lämnats

Upprättad av
Kristina Helena Tärnell

Uppgiften avser

Uppgift

Som ett led i att kartlägga Lauren Iboms förehavanden brottsdatum (den 27 juli 2023) har det sökts efter bild – och filmmaterial utefter uppkopplingar från inhämtad samtalslista vad avser telefonnummer +46723551439 i vilken bl.a. kan utläsas att telefonnumret det aktuella datumet kopplat upp sig mot sändare i bl.a. Haninge, Södertälje och Arlanda.

Ovan uppdrag lämnades till personal på operativt stöd den 31 augusti 2023.

I mejl daterat den 4 september 2023 förmedlades att det genomförts rekognosering av bild- och filmmaterial i Haninge men att ingen relevant AKB fanns. Vad gällde själva centrumet (där övervakningskameror finns) hade material brunnit inne.

I tjänsten,
Kristina Tärnell

Polisen

PM

Film från ÖVK OKQ8 Kontrollvägen 2 den 27 juli

Signerad av

Signerad datum

Enhet	Diarienr
Region Stockholm, Grova brott 1 Rgn Sthlm	5000-K927299-23

Uppgiftslämnare	Datum	Tid
Karlsson, Peter	2024-02-06	15:21

Beslag verkställt	Material för analys
Nej	Nej

Mottaget	Mottaget datum	Tid

Sätt på vilket uppgift lämnats

Upprättad av
Peter Karlsson

Uppgiften avser

Uppgift

Enligt inhämtad ekonomi för George Hanna (PM Transaktioner George Hanna den 27 juli) framgår att det från Georges konto 32550191781 i Nordea har genomförts ett köp klockan 22:14:13, den 27 juli 2023, på OKQ8 Kontrollvägen 2 i Hägersten. Enligt inhämtat kvitto avser köpet 17,49 diesel D GoEasy för 403 kronor på pump, Aqua d´Or Stilla 50cl, cigaretter Marlboro Gold, samt Red Bull Energy Drink 250 ml.

Övervakningsfilm från aktuellt datum var raderad när kontakt togs med OKQ8-stationen i detta ärende. I syfte att undersöka om ovan nämnda besök på OKQ8-stationen kan finnas på övervakningsfilm i något annan förundersökning har nedanstående uppgifter inhämtats.

Enligt AFC analyst/OK-Q8 Bank AB på OKQ8 sparas film från övervakningskamerorna i 2 månader. De tillfällen som polis begär ut och inhämtar film från övervakningskameror hanteras och registreras själva av de bemannade stationerna. OKQ8 på Kontrollvägen 2 har gjort en sökning i sitt register, men de kan inte finna att de till polisen har lämnat ut någon film från den 27 juli 2023.

Bildex PO Stockholm Syd har inte inhämtat någon övervakningsfilm från den 27 juli 2023 på OKQ8 på Kontrollvägen 2 i Hägersten.

Vid kontroll i polisens Händelse- och brottsinformationstjänst (Hobit 2) framgår att det inte finns någon anmäld händelse eller något anmält brott med datum den 27 juli 2023 för OKQ8 på adressen Kontrollvägen 2 i Hägersten.

Film-PM

Datum: 2024-02-05

Polismyndigheten
Region Stockholm
RUE
Erika Haage, Utredare

Diarienr. 5000-K927299-23

Övervakningsfilmer Södertälje

Stn 02 PTZ Bangatan4, Parkering S/Nyköpingsvägen/Gångtunnel

Granskat tidsintervall: 2023-07-28 kl 00:40 – 01:15

- George Hannas telefon har uppkoppling basstation Järngatan Södertälje 2023-07-28 kl 00:49.
- Lauren Iboms portbricka ("blipp") användes vid hans bostad på [redacted] Södertälje 2023-07-28 kl 00:49.
- Lauren Iboms telefon har uppkoppling basstation Campusgatan Södertälje 2023-07-28 kl 00:52.
- Aktuell övervakningskamera är belägen cirka 400 meter från [redacted]

Sammanfattning efter genomgång och granskning av filmer:

Efter granskning av de totalt 44 inhämtade övervakningsfilmerna så har det ej framkommit någon tydlig bild på någon person (personer) eller fordon som bedöms vara av intresse för utredningen.

Polisen

PM

Diarienr (åberopas)

Infoklass Ej klassad

Datum 2024-09-16

Polismyndigheten
Region Stockholm
Utredningsenheten
Grova brott

Film-PM

Film-PM på Layth och Malek inhämtat från Sergels torg den 2023-07-25.

Filmen visar på när Layth Al-Azzawi och Malek Sammak möter upp tjejerna Stella Konstantinou, Akbas Idilyaren och Emilia Bangura innan Göteborgsresan.

Kl. 10:22 -10:24
Under dessa minuter ses Layth och Malek gående på Sergels torg, från utgången från tunnelbanan och riktning över torget mot gallerian. Sedan går de in i entrén till gallerian.
I händerna har de läskflaskor som de dricker ur när de går.

Layth och Malek gående på Sergels Torg.

10:22:12

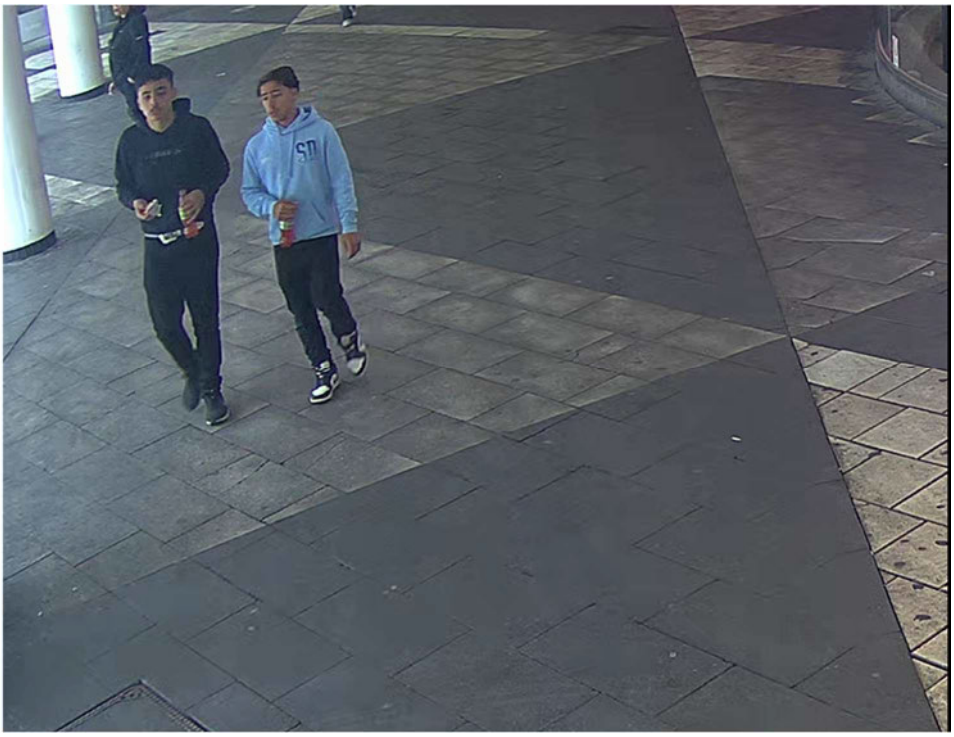

10:22:15

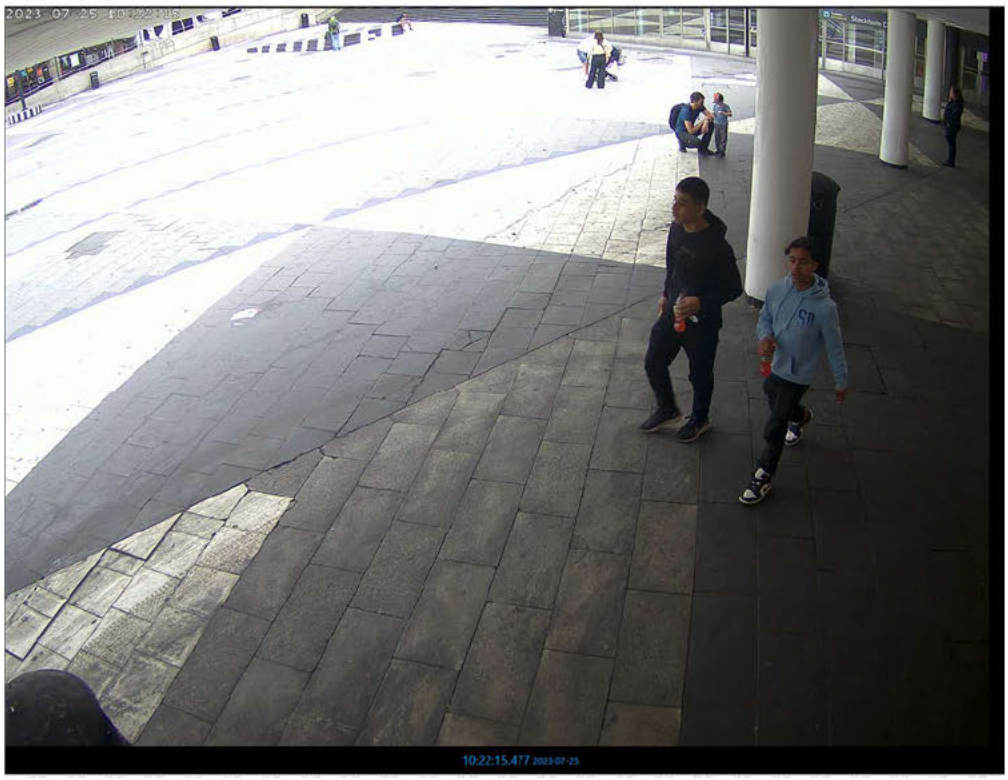

10:23:03

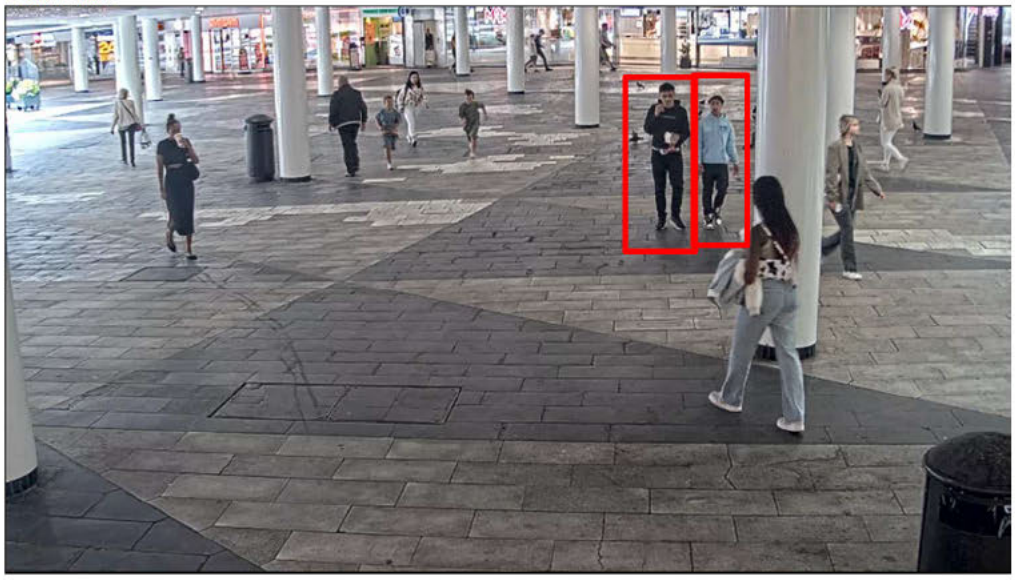

10:23:06

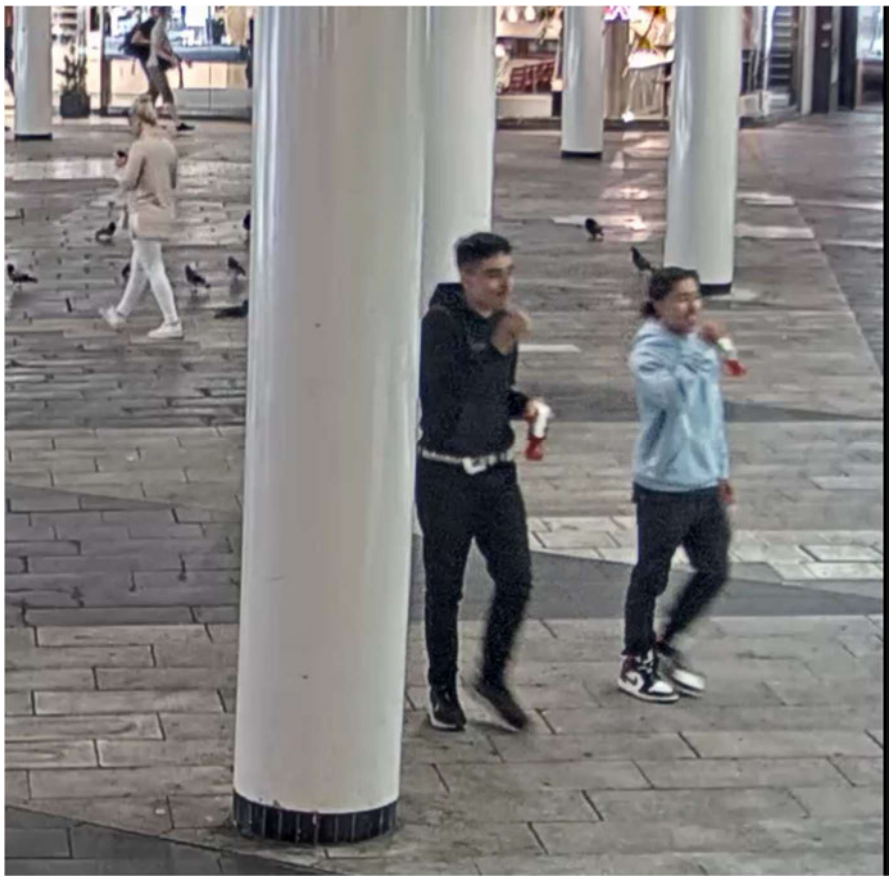

10:23:24 De går i riktning mot entrén till gallerian.

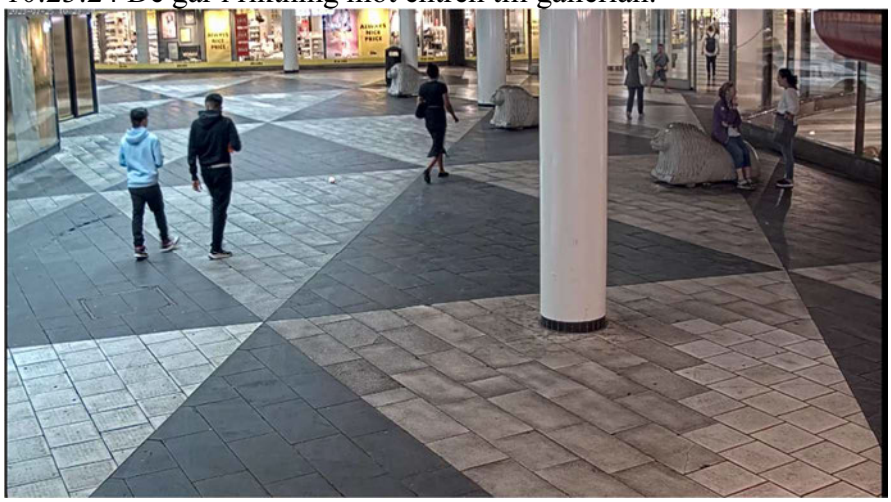

10:23:27 Layth pekar mot sin vänster snabbt. Båda fortsätter att gå mot entrén.

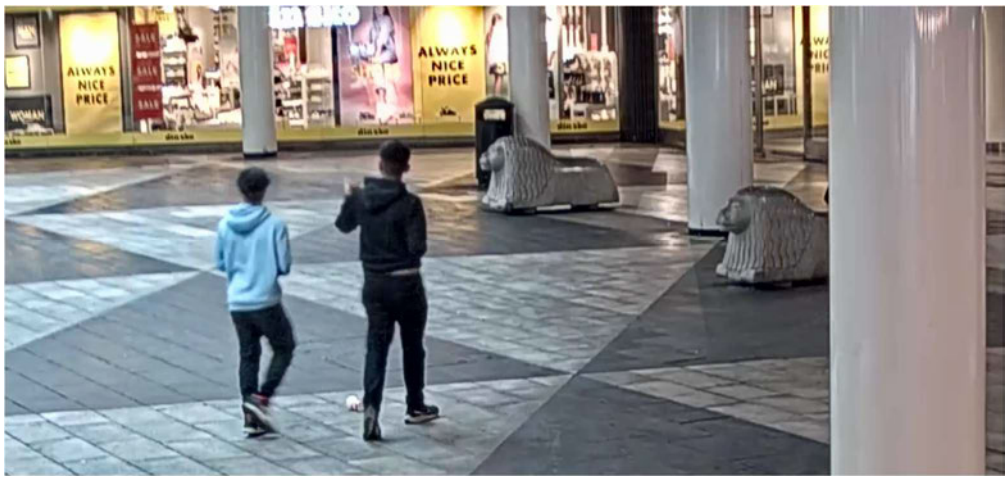

10:23:38 De viker mot vänster där Layth pekar upp mot något. De fortsätter några steg innan de vänder mot ingången igen.

10:23:45 Layth kollar ner i mobilen och går först in. Båda går in genom entrén.

10:23:57

10.27 – 10.31

10:27:34 Layth och Malek kommer ut från samma entré med tre tjejer, Stella, Akbas och Emilia. Malek håller nu i en kasse.

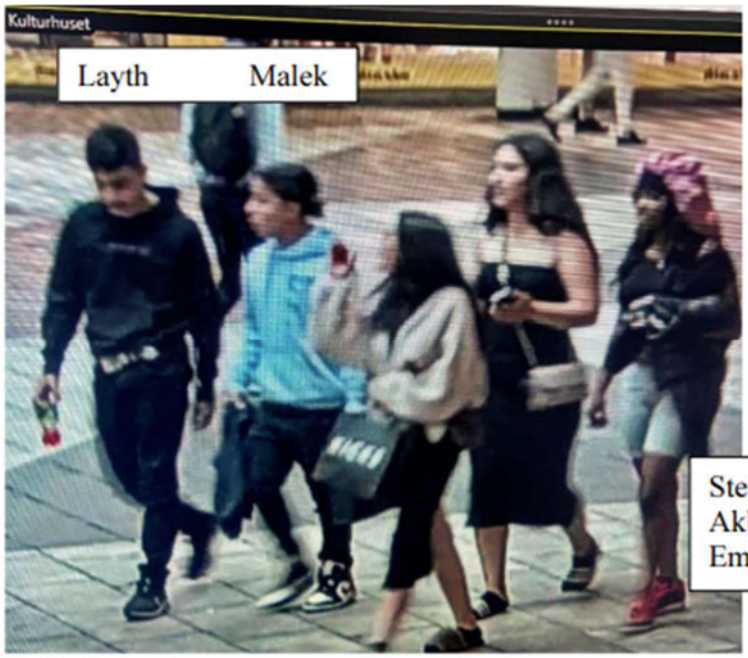

10:27:49

10.28:33 stannar de till utanför Max.

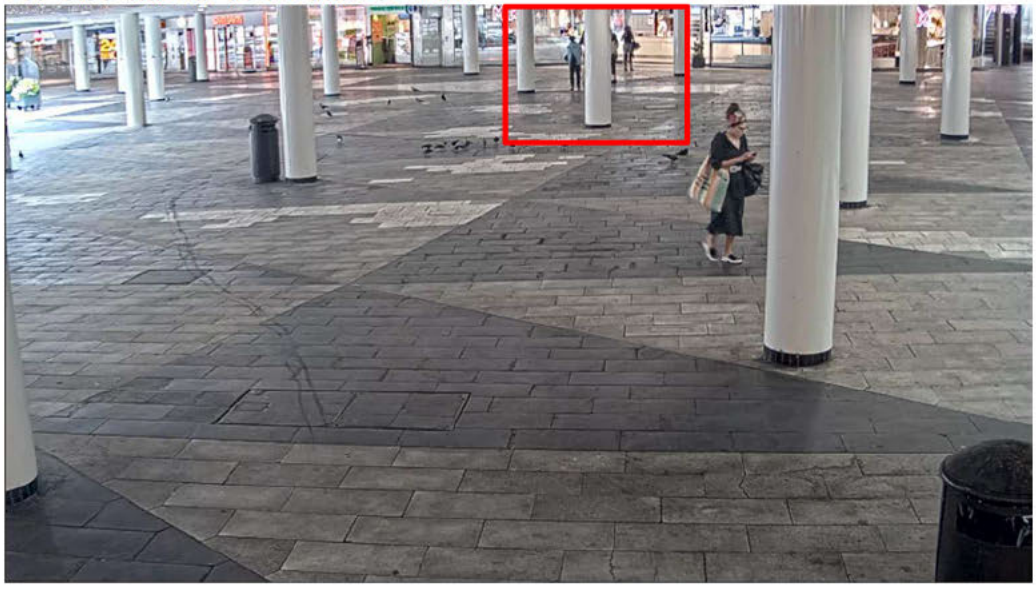

10:28:36 Emilia går in till Max medans de andra väntar utanför.

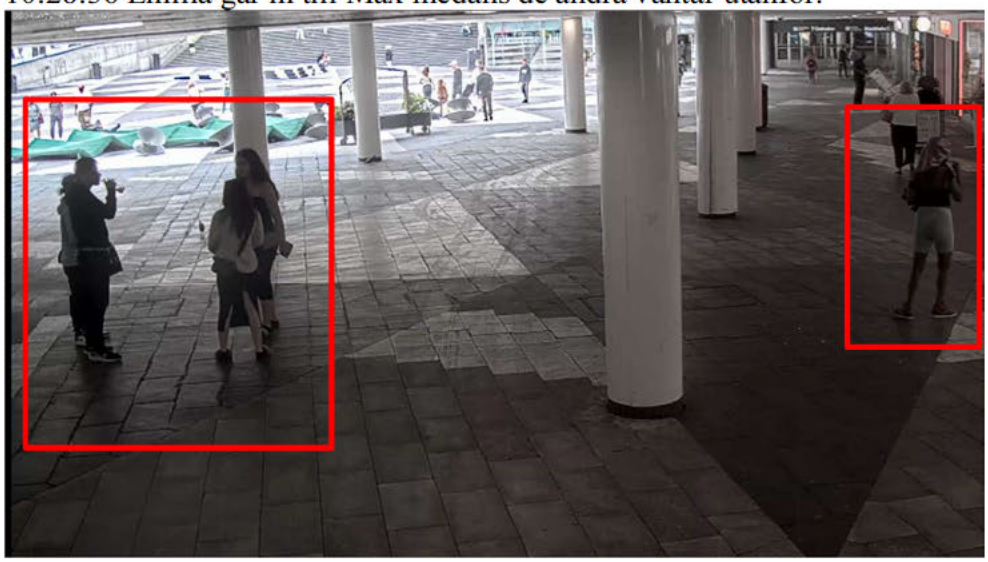

10:28:47

10:29:20 Emilia kommer tillbaka och Akbas går in till Max efter.

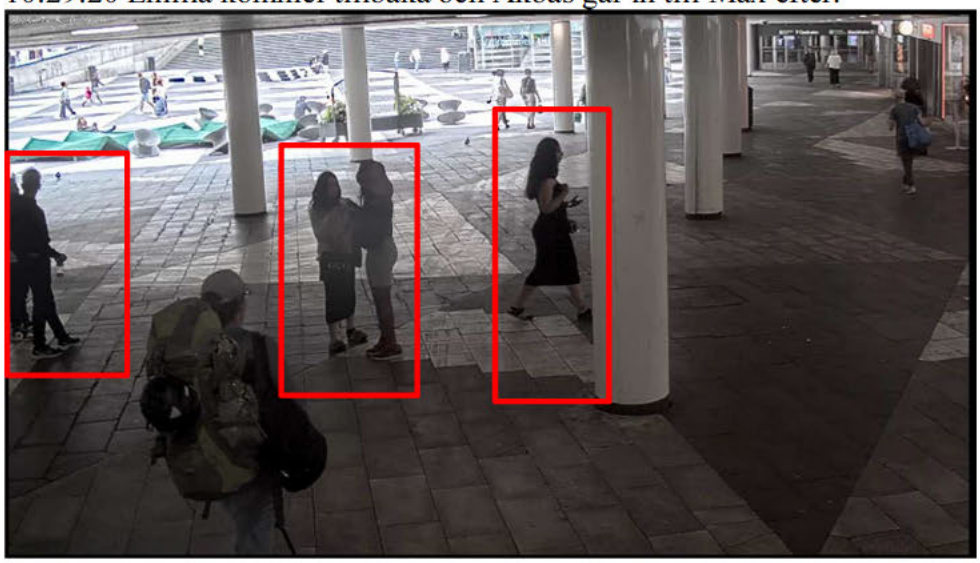

10:29:27

10:30:00 Akbas kommer tillbaka.

10:30:07 Tjejerna går åt sidan några sekunder och pratar medans Malek och Layth står kvar.

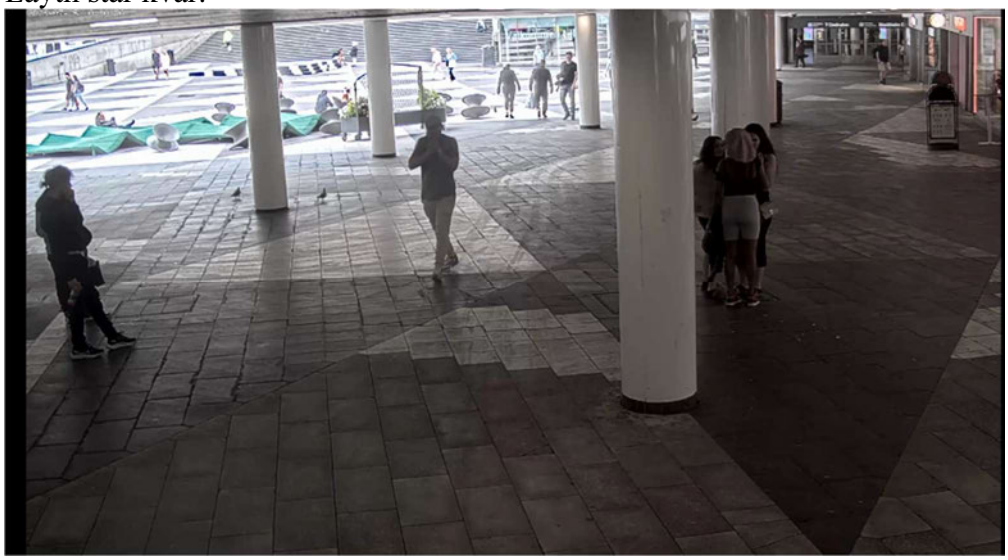

10:30:28 Tjejerna går tillbaka till killarna efter några sekunder. Samtidigt kommer en oidentifierad tjej som går mot Akbas först och de hälsar på varandra med en kram.

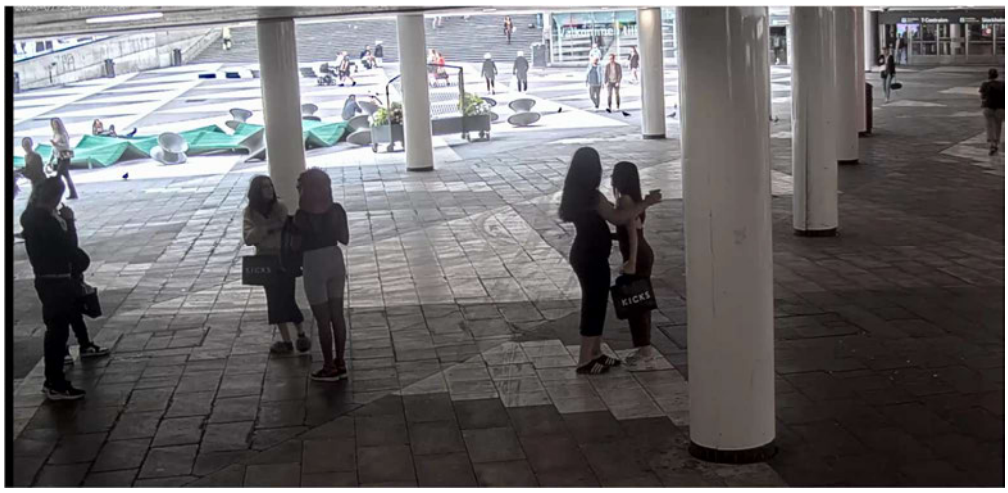

10:31:01 Bild på oidentifierad tjej och Stella.

10:30:50 Stella och den oidentifierade tjejen börjar gå iväg tillsammans. Resten går några sekunder efter.

10:31:01

10:31:04 Stella och den okända tjejen vänder håll och går tillbaka igen.

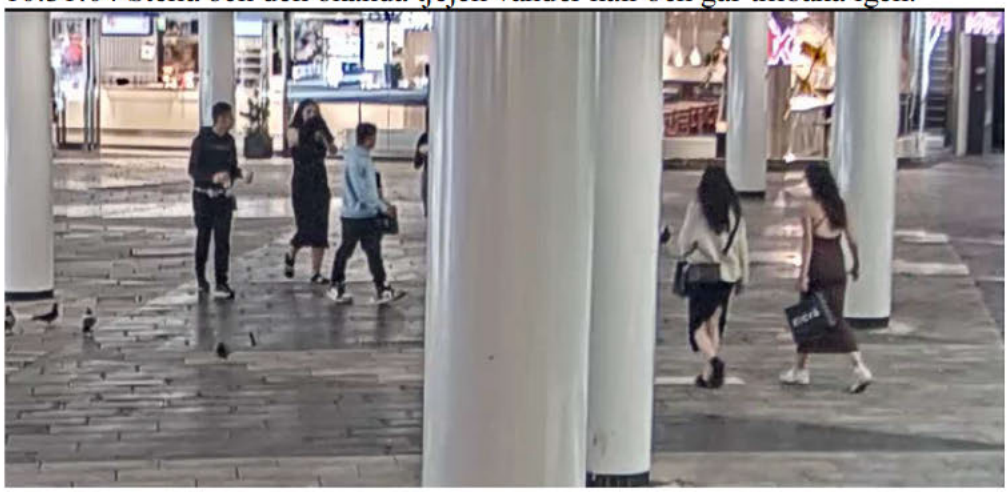

10:31:41 Alla står tillsammans och pratar och börjar sedan gå med riktning mot tunnelbanan.

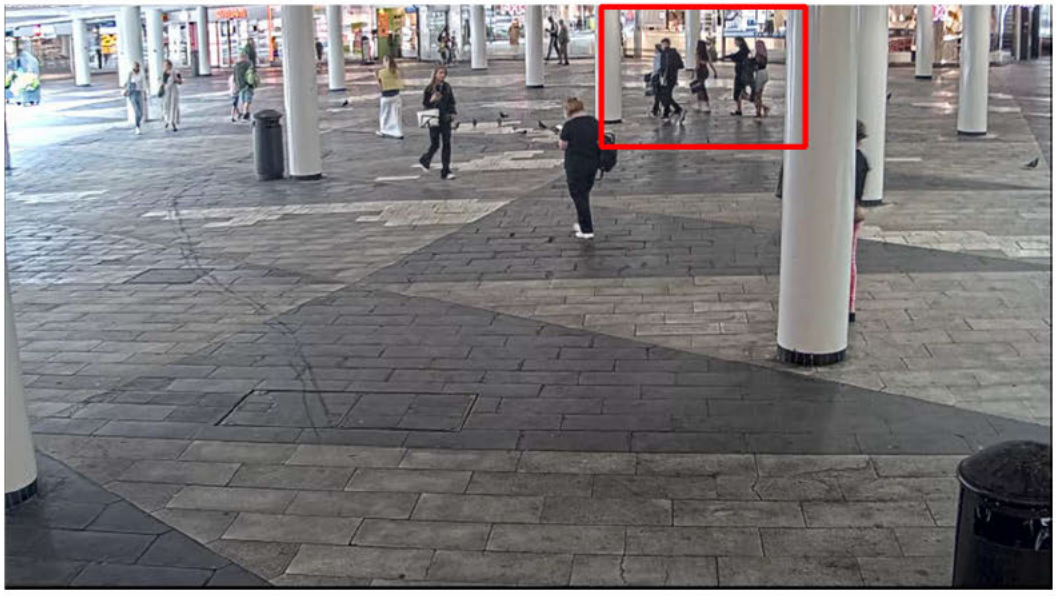

10:32

10:32:00 Alla sex personer, Layth, Malek, Emilia, Akbas, Stella samt oidentifierad tjej går tillsammans mot tunnelbanans entré.

10:32:25

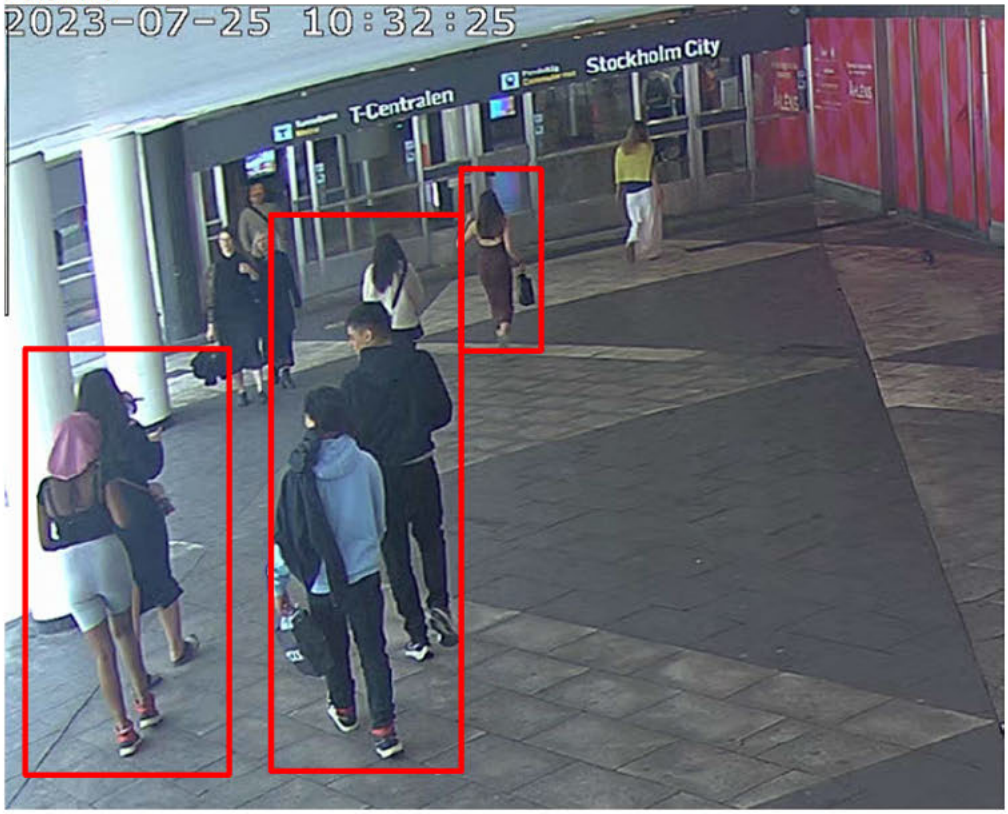

Polisen

PM

Datum 2023-09-05

Diarienr (åberopas) K927299-23

Polismyndigheten

FILM-PM AKB Sergels Torg den 27 juli

Vi har hämtat in film från Sergels Torg i Stockholm, 2023-07-27 mellan klockan 00:09:57 till 00:10:58. Den gråvita markeringen är en ungefärlig position av vad vi påstår är Lauren Ibom.

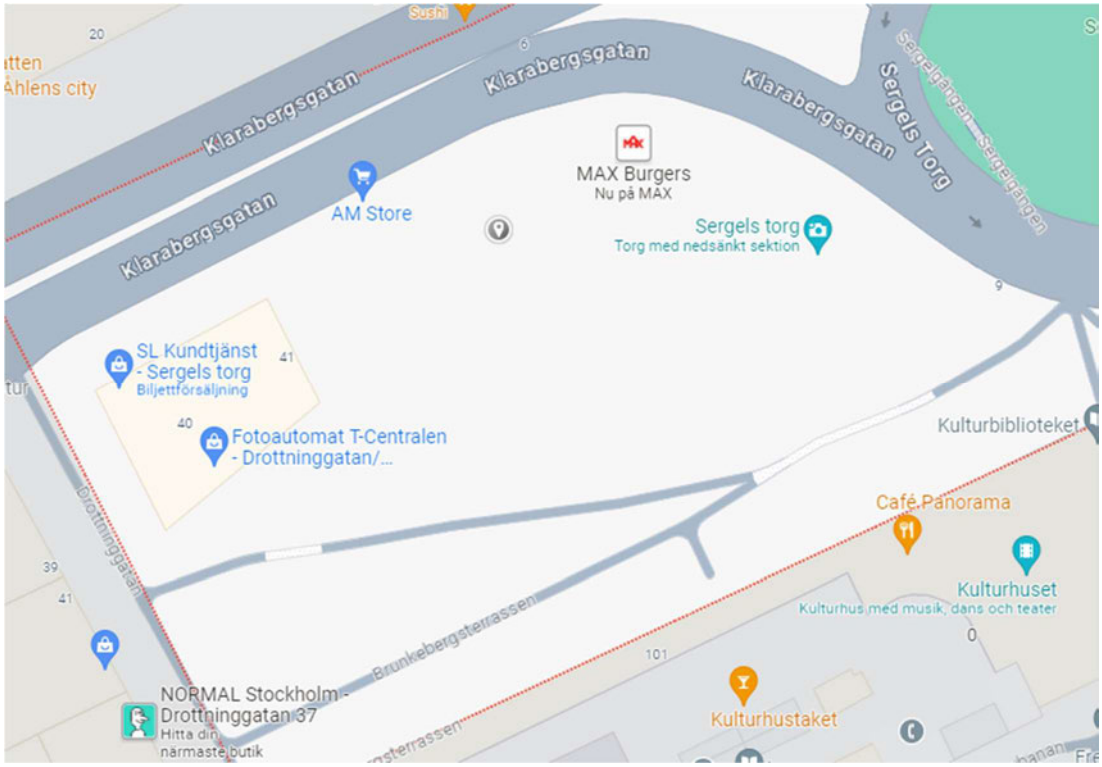

Klockan 00:10:12 kommer en person gående från biljetthallen på Sergels Torg. Vi påstår att detta är Lauren Ibom.

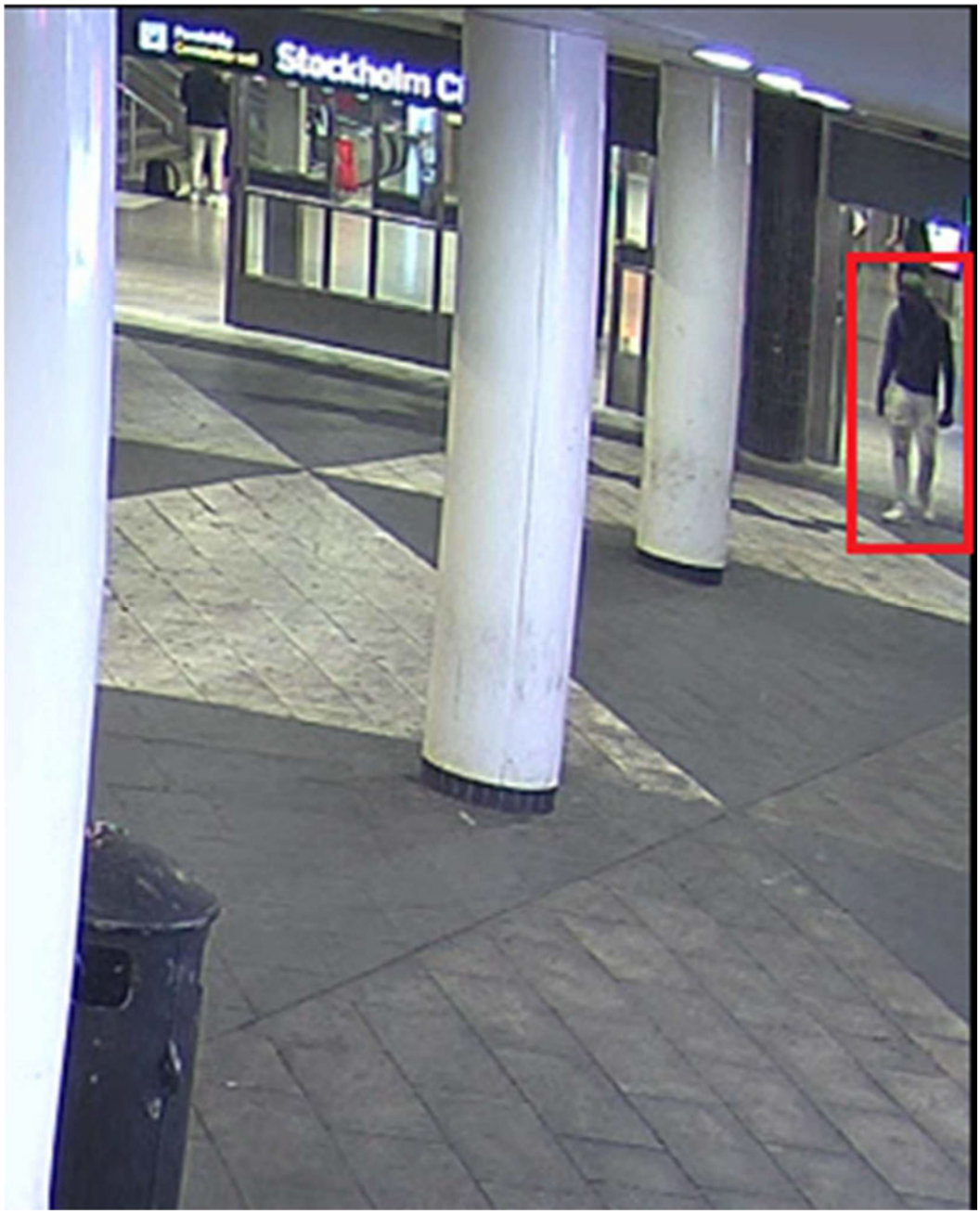

Klockan 00:10:20 lägger Lauren en telefon mot sitt öra.

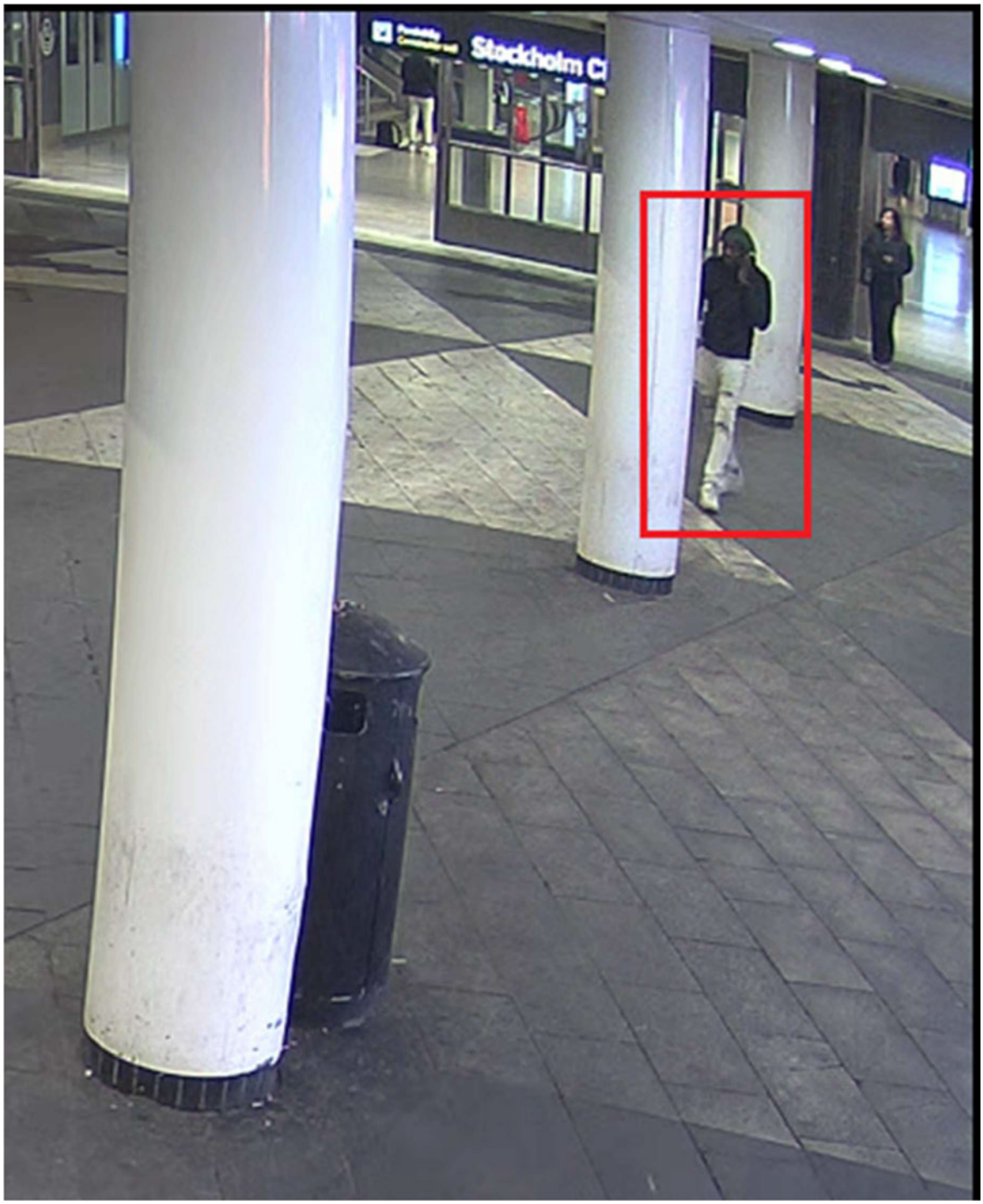

Klockan 00:10:28 har Lauren fortfarande en telefon mot sitt öra. Lauren försvinner ur bild 00:10:34.

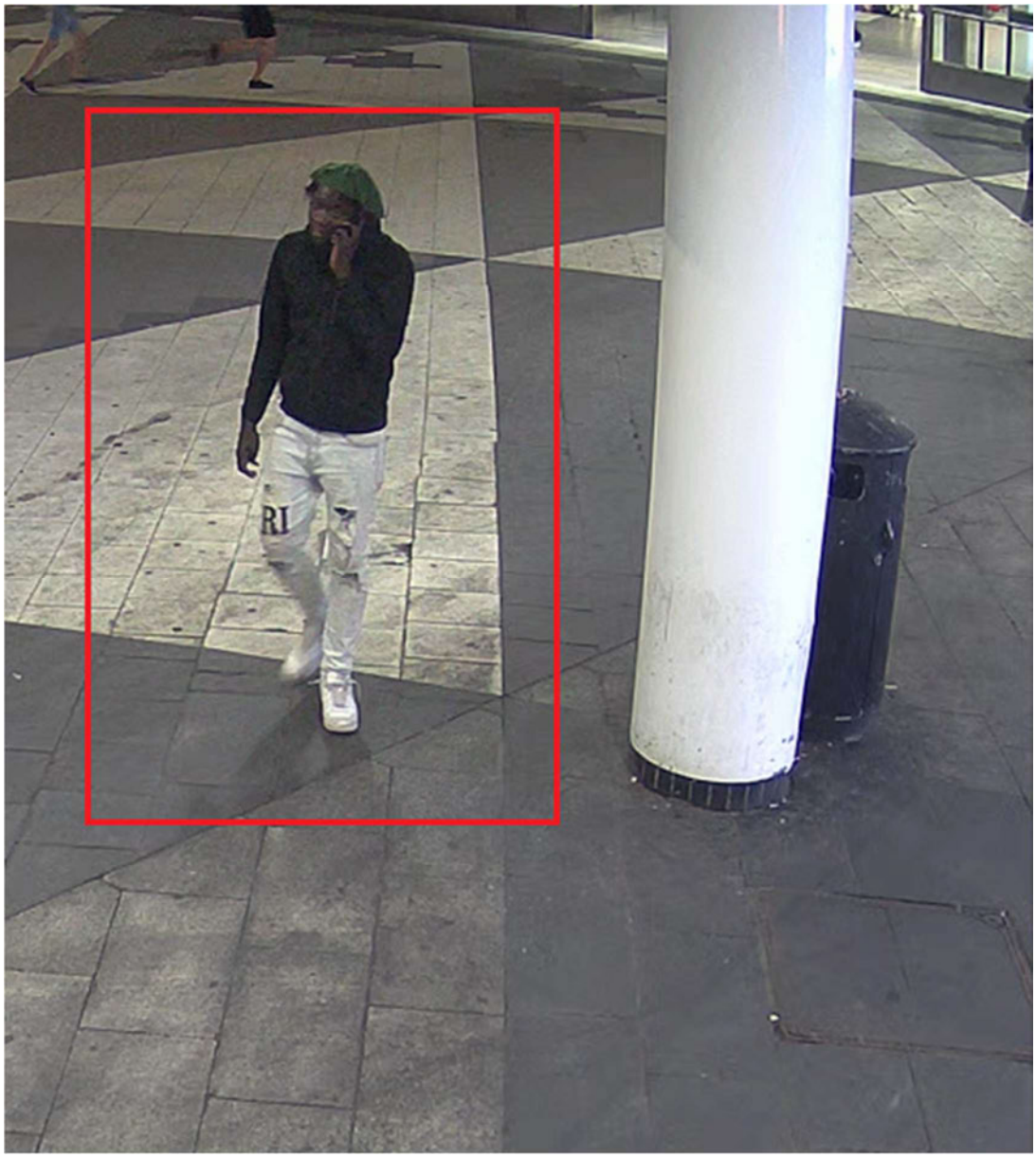

Polisen

Film-PM

Datum: 2024-01-10

Polismyndigheten
Region Stockholm
RUE
Charlotte Kavhed, Utredare

Diarienr. 5000-K927299-23

Sammanställning av övervakningsfilm från Medborgarplatsen, Stockholm, 2023-07-27

Sammanställningen omfattar stillbilder, efter granskning av film från allmän övervakningskamera på Medborgarplatsen, Tjärhovsgatan.

Inhämtad / säkrad tidsintervall är: 2023-07-27, fr.o.m. kl. 03:38:49 t.o.m. kl. 03:39:10.

Notering: Kamerans namn, samt tid in i sekvensen då skärmklipp är tagen, markeras med röda fyrkanter.

Polisen

Film-PM

Datum: 2024-01-10

Polismyndigheten
Region Stockholm
RUE
Charlotte Kavhed, Utredare

Diarienr. 5000-K927299-23

Lauren Ibom – Amiri-jeans

Notering: Bilder nedan är från samma kamera, datum och tid som redovisat på sidan 1.

Pil / förtydliganden på hål, uppe på vänster lår.

Pil / förtydligande på hål, på höger knä.

Pil / förtydligande på hål, på vänster knä.

Pil / förtydligande på hål, uppe på höger lår.

Pil / förtydligande
På byxornas märke" Amiri"

Film-PM

Datum: 2024-01-10

Polismyndigheten
Region Stockholm
RUE
Charlotte Kavhed, Utredare

Diarienr. 5000-K927299-23

<u>Sammanfattning efter genomgång av filmsekvensen</u>:

I filmsekvensen på 40 sekunder ses Lauren Ibom ***(iklädd vita jeans av märket Amiri)*** och [redacted] komma gående tillsammans på Tjärhovsgatan, 2023-07-27, kl. 03:38.

Notering: Bilderna på Lauren Ibom och jeansen *(sid 2)* är något pixliga, men i filmsekvensen syns byxornas hål, samt märket "Amiri", bättre än på skärmklippen i detta PM.

Polisen

Film-PM

Datum: 2024-01-09

Polismyndigheten
Region Stockholm
Grova Brott

Diarienr. 5000-K927299-23

Övervakningsfilmer Bredäng Centrum 2023-07-27

Sammanställningen omfattar stillbilder som gjorts efter granskning av filmer från allmänna övervakningskameror i Bredängs centrum. Bilderna visar Lauren Ibom, Juan [redacted] och [redacted] som tillsammans befunnit sig på platsen 2023-07-27.

Inhämtat tidsintervall: 2023-07-27, kl.11:32 - 12:17

Filmmaterialets kameror

1. Bredäng TF03 PTZ Bredängstorget 26 | Bredäng C (Torg & T-bana Norr)
   Tidsintervall: 2023-07-27, kl.11:45:00 - 11:49:00

2. Bredäng TF02:1 Bredängstorget 26 | Bredäng C (Busstorget)
   Tidsintervall: 2023-07-27, kl.11:45:00 - 11:49:00

3. Bredäng TF03:2 Bredängstorget 26 | Bredäng C (Torg & T-bana Norr)
   Tidsintervall: 2023-07-27, kl.11:32:17 - 12:17:22

4. Bredäng TF02:4 Bredängstorget 26 | Bredäng C (Busstorget)
   Tidsintervall: 2023-07-27, kl.11:44:49 - 11:48.59

Sammanfattning efter granskning av övervakningsfilmerna

Cirka kl. 11:45 den 27 juli kommer Lauren Ibom, Juan [redacted] och [redacted] tillsammans gående från Stora sällskapets väg, och de går alla tillsammans direkt in på tunnelbanestationen Bredäng kl 11:48 – 11:49.

Vid genomgång av filmmaterialet har det inte framkommit att andra personer av intresse för utredningen befunnit sig på platsen under samma tid, eller att Ibom, [redacted] och [redacted] interagerat med några andra personer.

I det rörliga filmmaterialet så är tydligt att Lauren Ibom vid tillfället är klädd i ljusa Amiri-byxor som ser likadana ut som de Amiri-byxor som är beslagtagna i ärendet. Särskilda stillbilder på Lauren Ibom/byxorna redovisas på sista sidan i detta PM.

Polisen

Film-PM

Datum: 2024-01-09

Polismyndigheten
Region Stockholm
Grova Brott

Diarienr. 5000-K927299-23

Kamera: 2 Bredäng TF02:1 Bredängstorget 26 | Bredäng C (Busstorget)
Kl. 11:45

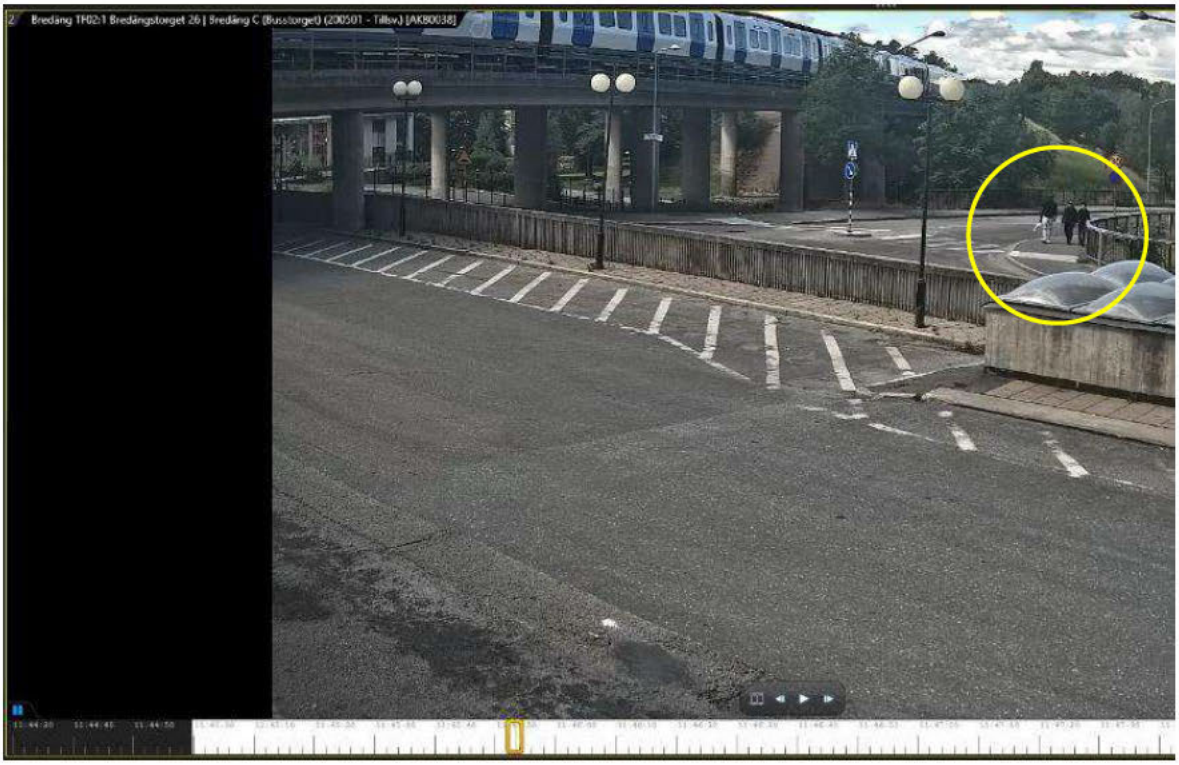

11:45:31
In-zoomad bild.

Lauren Ibom, Juan [redacted] och [redacted] komma gående från Stora Sällskapets Väg mot Bredängs centrum.

Lauren Ibom syns bära vita byxor.

Polisen

Film-PM

Datum: 2024-01-09

Polismyndigheten
Region Stockholm
Grova Brott

Diarienr. 5000-K927299-23

Kamera: 1 Bredäng TF03 PTZ Bredängstorget 26 | Bredäng C (Torg & T-bana Norr)

Kl. 11:48

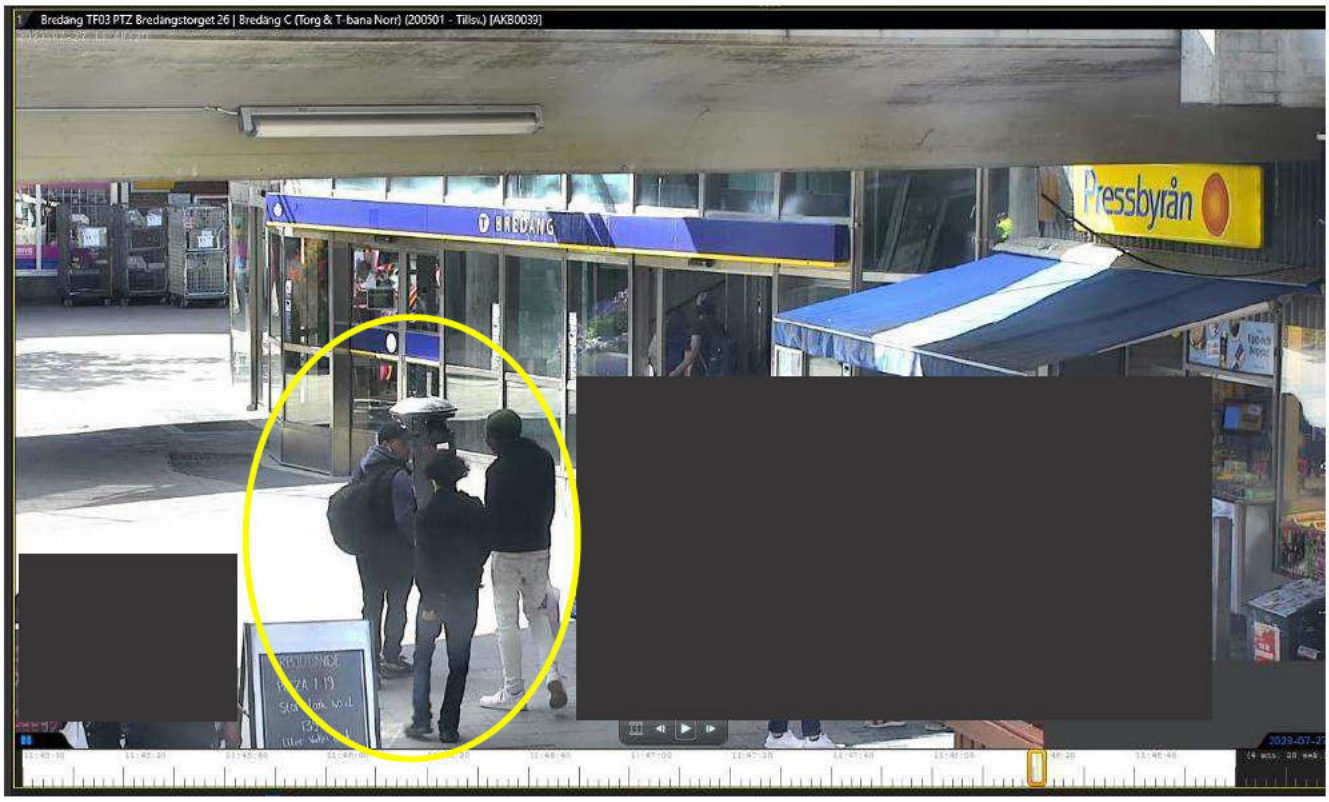

Kl. 11:48:13
Ibom, [redacted] och [redacted] kommer fram till tunnelbaneingången och de går tillsammans direkt in till tunnelbanan.

Polisen

Film-PM

Datum: 2024-01-09

Polismyndigheten
Region Stockholm
Grova Brott

Diarienr. 5000-K927299-23

Lauren Ibom – Amiri-byxor

Kamera: 4 Bredäng TF02:4 Bredängstorget 26 | Bredäng C (Busstorget)

Kl. 11:47

Polisen

Film-PM

Datum: 2024-01-09

Polismyndigheten
Region Stockholm
Grova Brott

Diarienr. 5000-K927299-23

Kamera: 3 Bredäng TF03:2 Bredängstorget 26 | Bredäng C (Torg & T-bana Norr)

Kl. 11:47

Polisen

Film-PM

Datum: 2024-01-09

Polismyndigheten
Region Stockholm
Grova Brott

Diarienr. 5000-K927299-23

Kamera: 1 Bredäng TF03 PTZ Bredängstorget 26 | Bredäng C (Torg & T-bana Norr)

Kl. 11:48

Polisen

Film-PM Malek och Layth, T-centralen 27 juli

Signerat av

Signerat datum

Enhet	Diarienr
Region Stockholm, Grova brott 1 Rgn Sthlm	5000-K927299-23

Originalhandlingens förvaringsplats	Datum	Tid
	2023-08-10	13:19

Involverad personal	Funktion
Roger Ljunglöf	Uppgiftslämnare

Berättelse

Tillägg 2024-02-29:

Avseende Malek och Layths resa 2023-07-27 från T-centralen till Akalla: inhämtade övervakningsfilmer från SL har återigen kontrollerats i syfte att se om Malek och Layth pratar eller på något annat fysiskt sätt interagerar med någon annan person/personer.

Aktuella övervakningsfilmer berör endast film från tunnelbanestationerna T-centralen och Akalla. Ingen övervakningsfilm från tåget som Malek och Layth tar från T-centralen till Akalla finns i ärendet.

Från det att Malek och Layth syns på övervakningsfilm T-centralen vid kl 15:14 tills att de kliver ombord på en buss i Akalla kl 15:58 syns de INTE prata eller på övrigt interagera med någon annan person fysiskt. Malek och Layth tittar från och till i sina mobiler.

Då övervakningsfilm från själva tågresan ej finns att tillgå går det inte att säga om de pratar/interagerar med någon annan ombord på tåget.

//C. Asplund och E. Haage

Polisen

PM

1 (11)

Datum 2023-09-01

Diarienr (åberopas) 5000-927299-23

Polismyndigheten
Roger Ljunglöf

Film-PM TB T-Centralen 2023-07-27. KL 15:14 – 15:20

Denna PM visar Layths och Maleks rörelser genom T-Centralen.

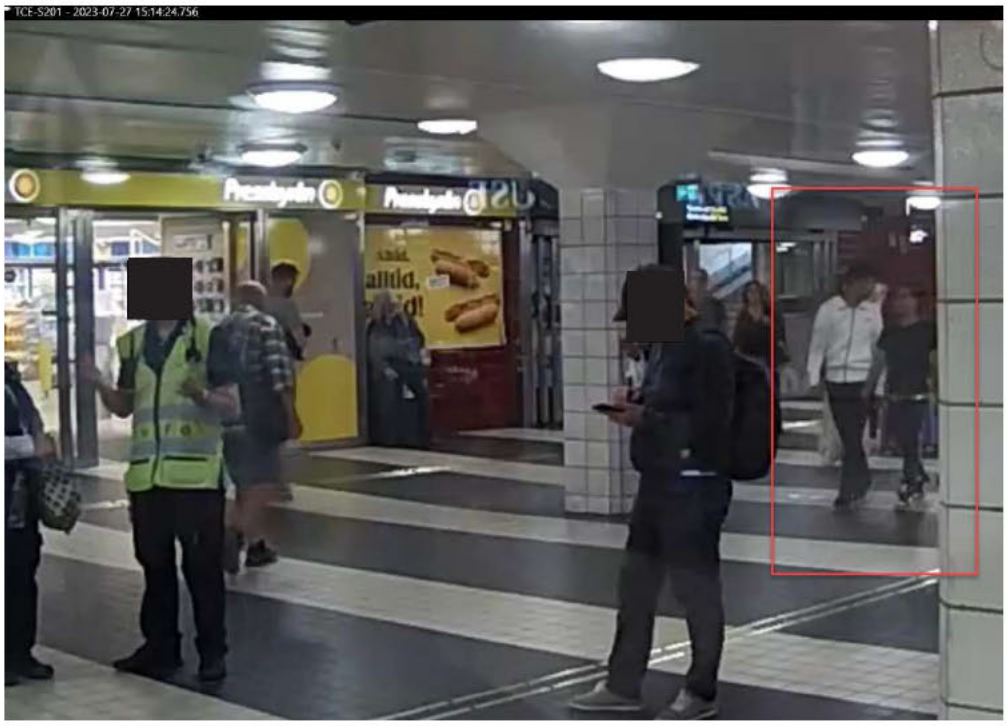

Kamera: TCE-S201. KL 15:14:24
Layth (Vit tröja) och Malek (Svart T-Shirt) kan ses gå mot spärrarna i T-Centralens södra biljetthall.

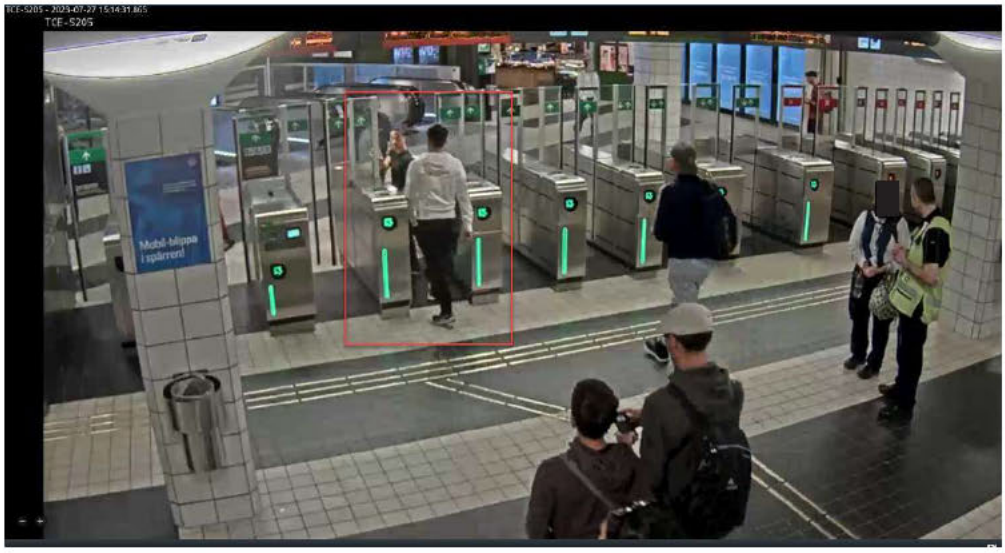

Kamera: TCE-S205. KL 15:14:31

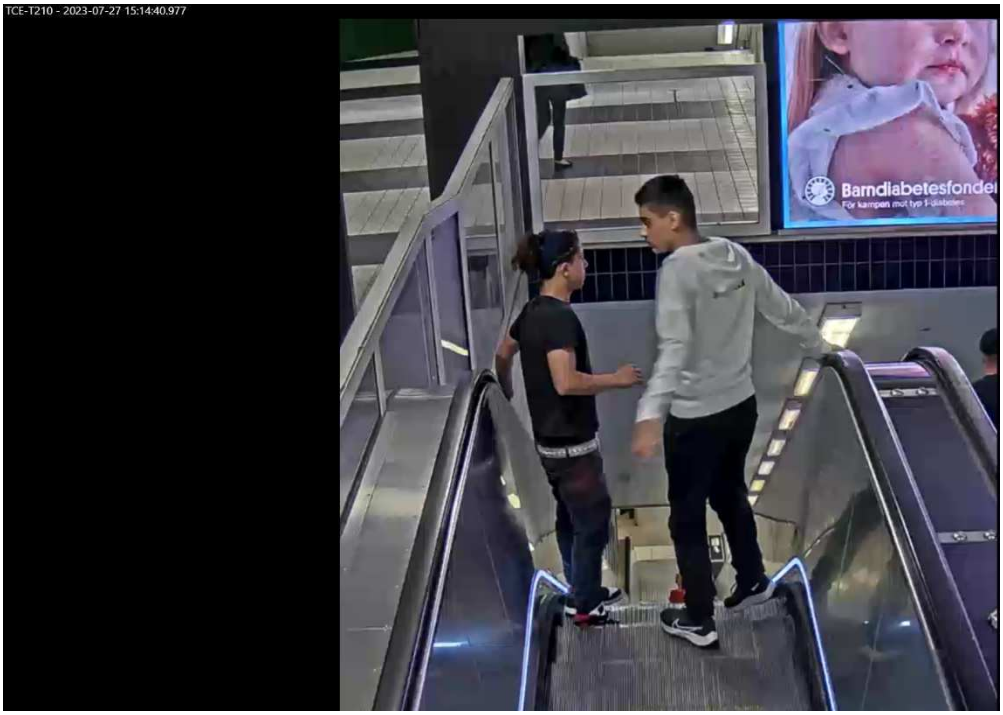

Kamera: TCE-T210. KL 15:14:40
Direkt efter att de passerat spärrarna åker de ned till plan 3 via rulltrappan.

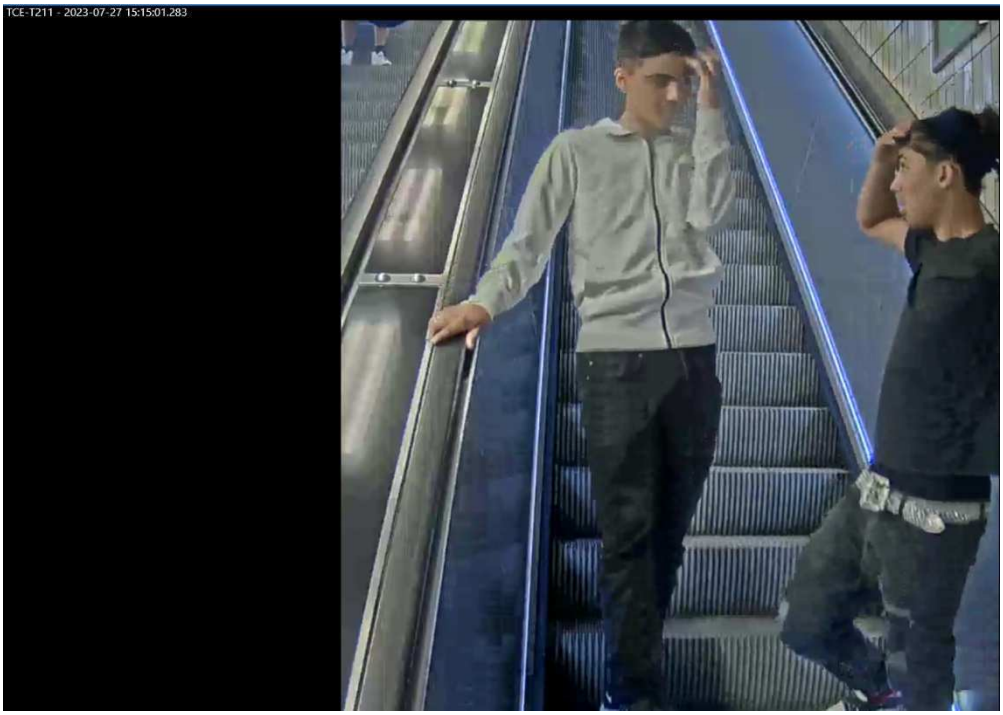

Kamera: TCE-T211. KL 15:15:01

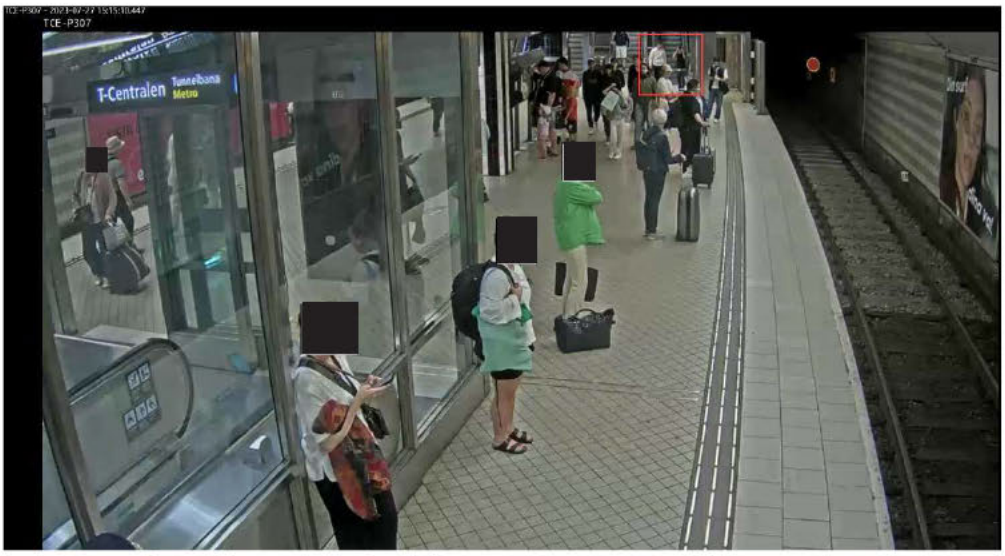

Kamera: TCE-P307. KL 15:15:10

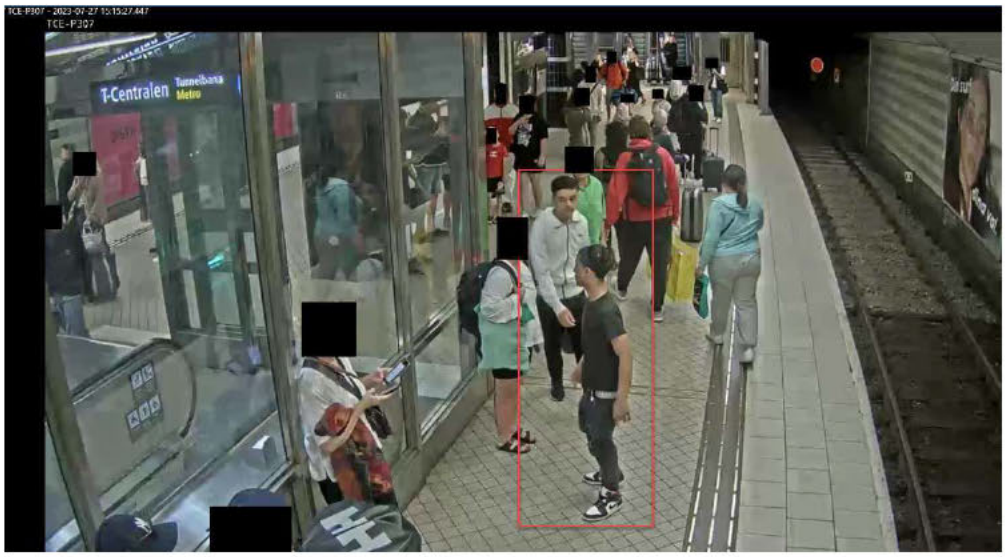

Kamera: TCE-P307. KL 15:15:27

När de har kommit ned för rulltrappan går de ut över plattform 3. När de har passerat ingången till rulltrappan som leder ned mot centrala mellanplanet kan ses hur Malek tvärstannar och vänder sig 90 grader åt sin högra sida. Därefter byter de riktning och går tillbaka en bit.

Kamera: TCE-P307. KL 15:15:34
De väljer sedan att ta rulltrappan ned till centrala mellanplanet.
I samband med det plötsliga stoppet kan kvinnan (Gul pil) de stannat framför ses titta efter dem när de går sin väg. Oklart vad hon reagerade på hos dem, men med det filmmaterial vi har går det inte att efterforska vem hon är.

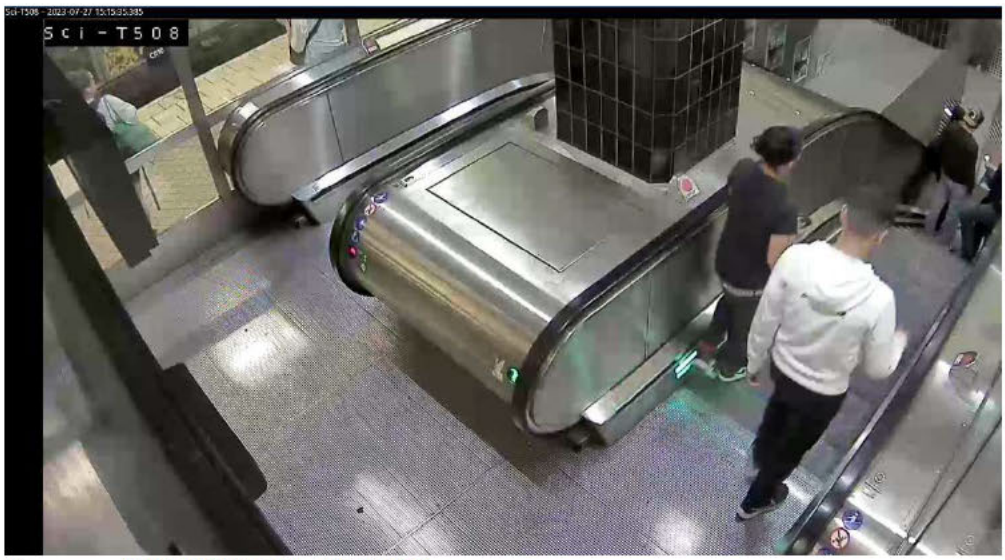

Kamera: SCI-T508. KL 15:15:35

Kamera: SCI-T510. KL 15:16:12

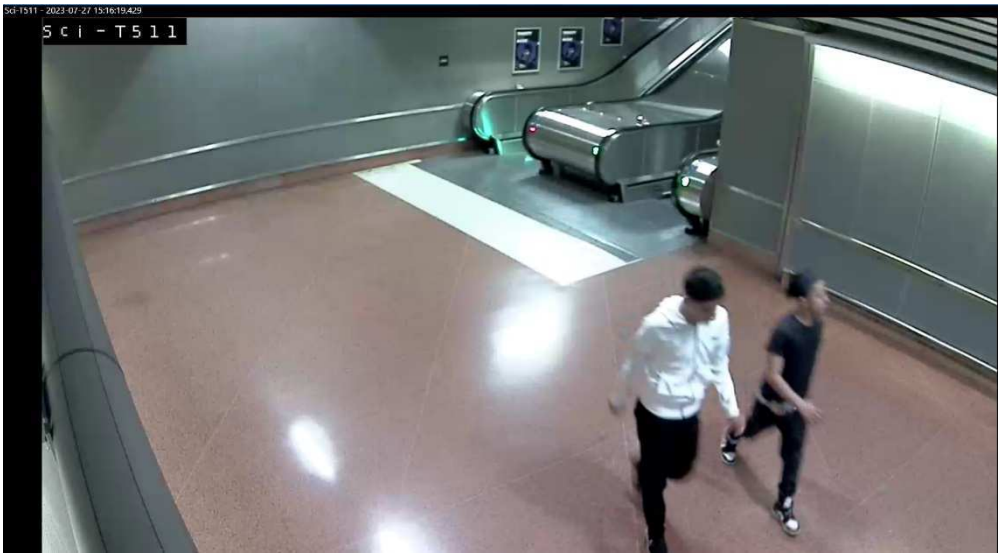

Kamera: SCI-T511. KL 15:16:19
Layth och Malek kan ses komma ned till centrala mellanplanet från rulltrappan.

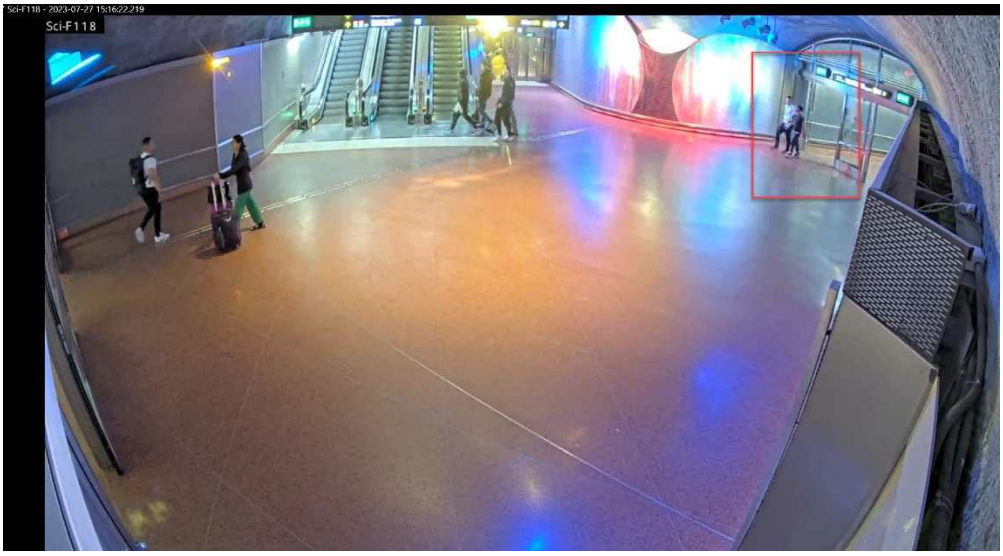

Kamera: SCI-F118. KL 15:16:22

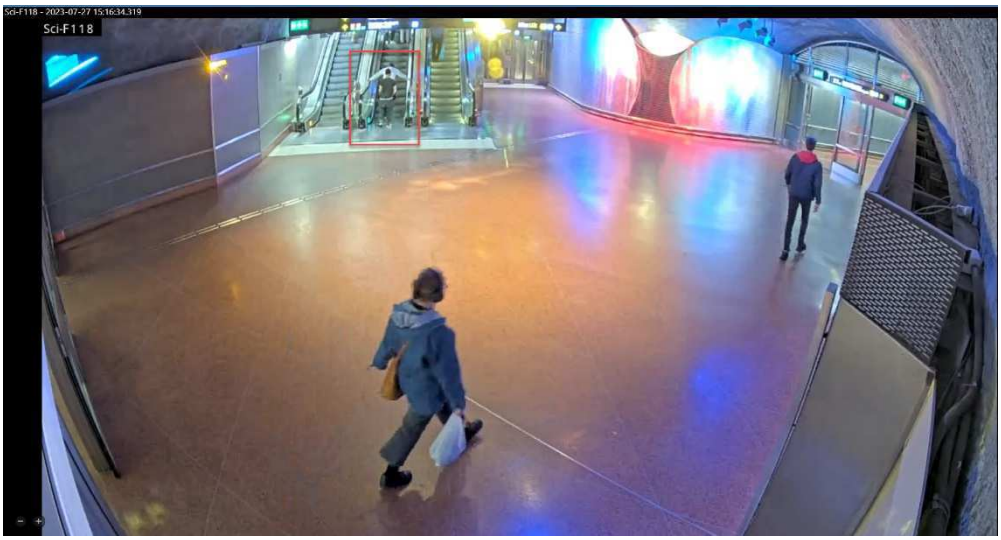

Kamera: SCI-F118. KL 15:16:34
Det kan ses på filmen hur de åker upp för rulltrappan mot blå gången.

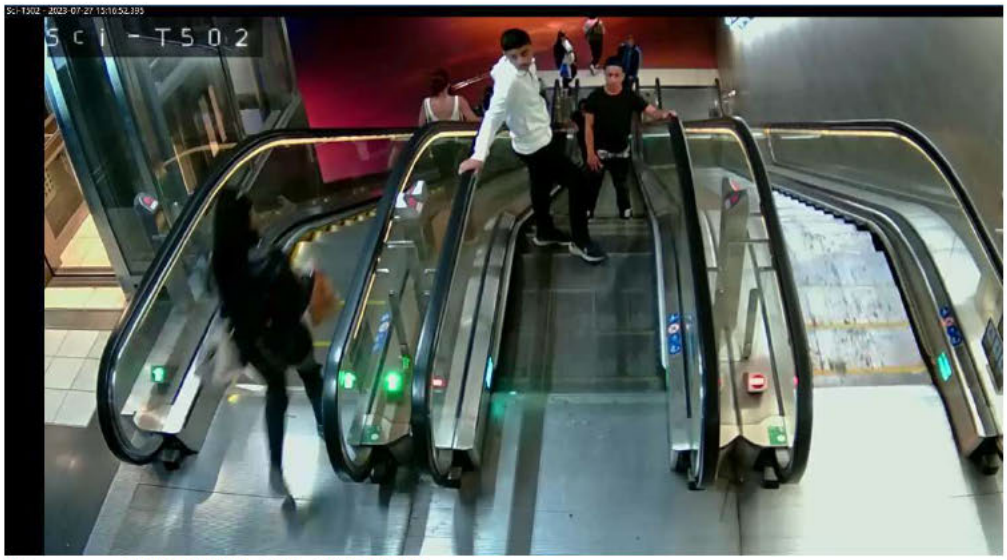

Kamera: SCI-T502. KL 15:16:52

Kamera: TCE-T411. KL 15:17:08
När de kommit upp från rulltrappan går de från blå gången i riktning mot plattform 5.

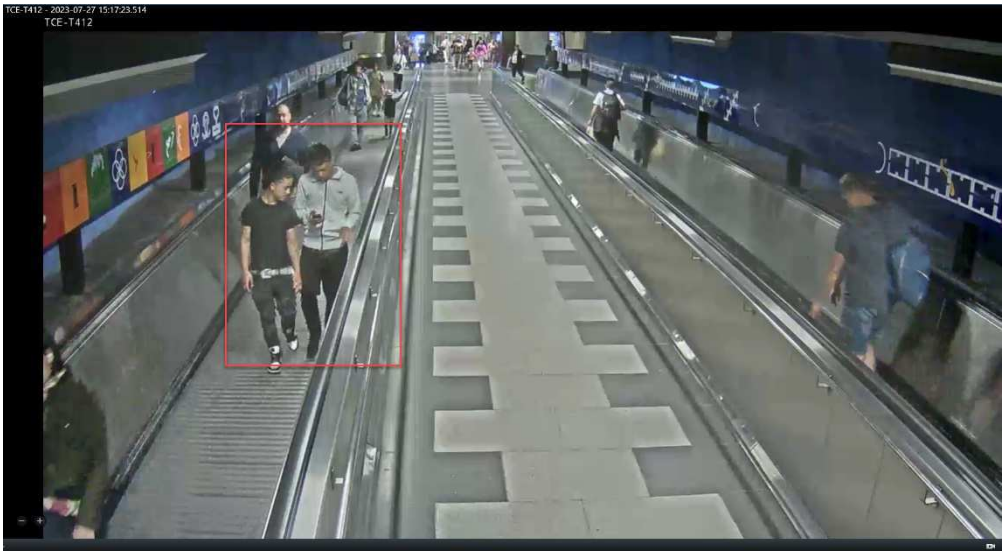

Kamera: TCE-T412. KL 15:17:23
De två interagerar inte med någon, men tittar till och från i sina mobiltelefoner.

Kamera: TCE-T415. KL 15:17:56

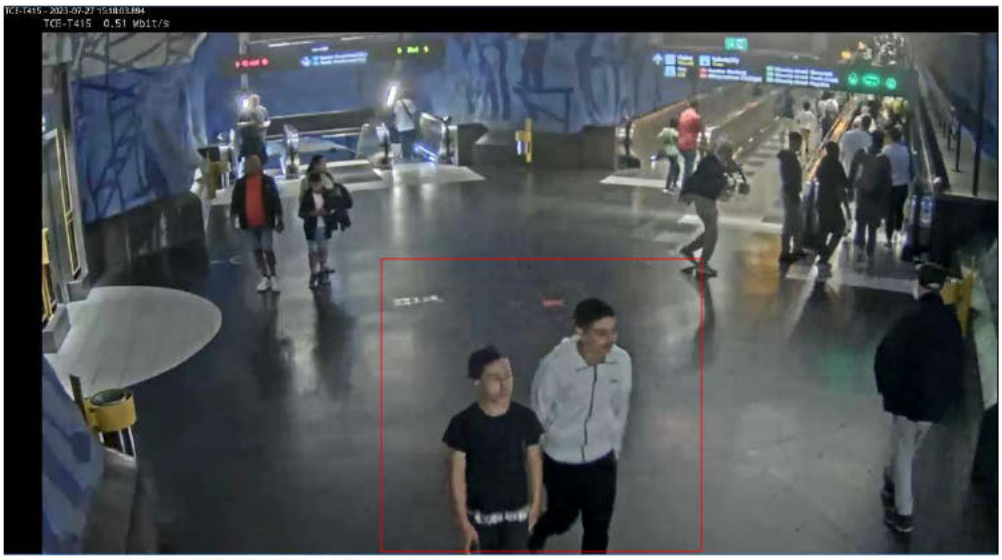

Kamera: TCE-T415. KL 15:18:03
När de klivit av transportbandet tar de rulltrappan som leder ned till plattform 5.

Kamera: TCE-T416. KL 15:18:10

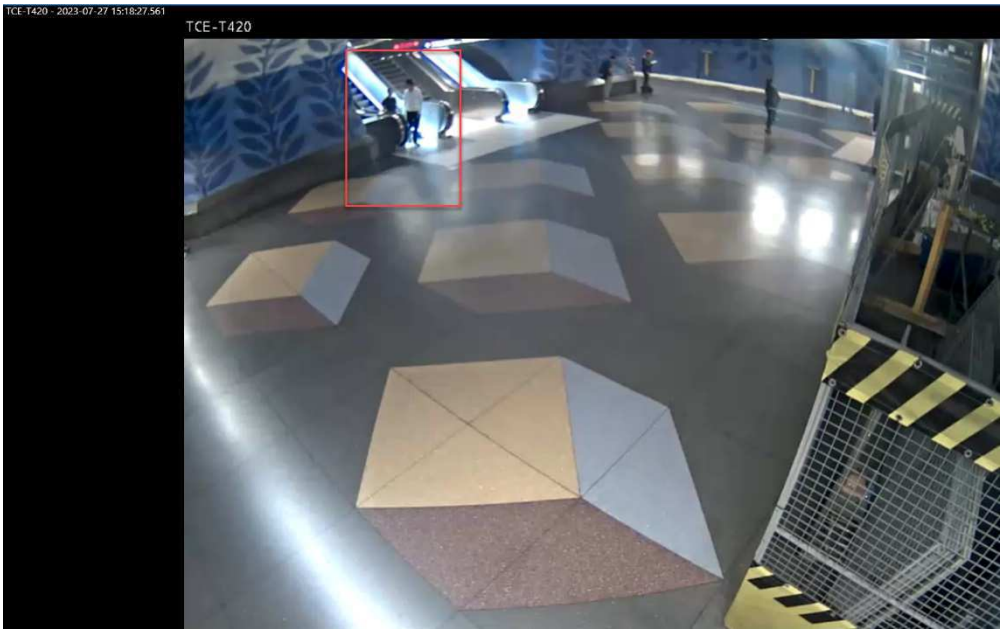

Kamera: TCE-T420. KL 15:18:27

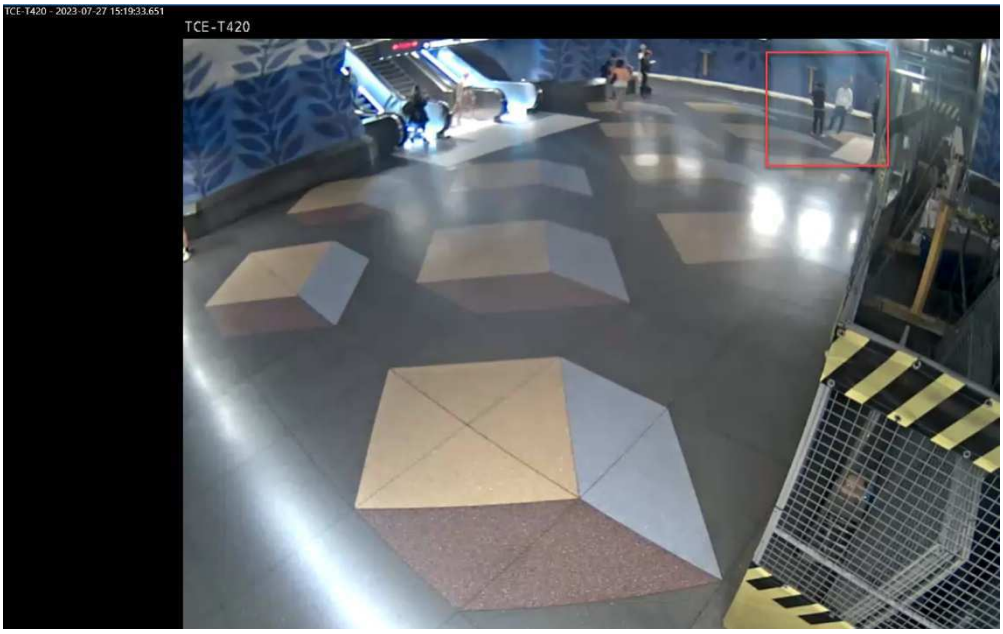

Kamera: TCE-T420. KL 15:19:33
När de kommit ned för rulltrappan går de ut på plattform 5 och inväntar tåget.

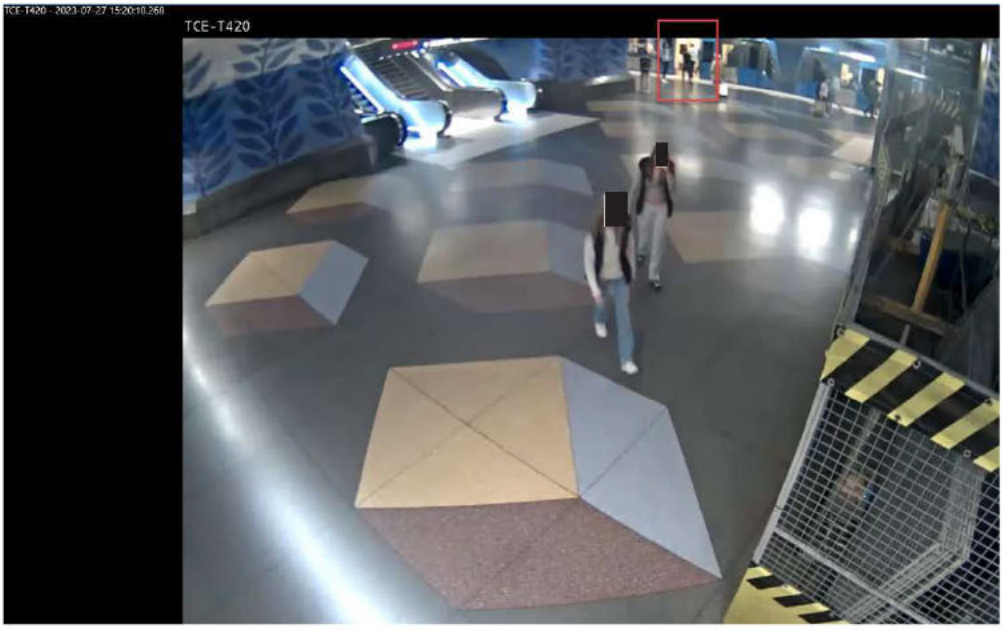

Kamera: TCE-T420. KL 15:20:10
Då tåget ankommer kan det ses hur Layth och Malek kliver på det och åker mot Akalla.

Polisen

PM

Datum 2023-09-07

Diarienr (åberopas) 5000-K927299-23

Polismyndigheten
Roger Ljunglöf

Film-PM TB Akalla 2023-07-27

Layth och Malek tog tåget från T-Centralen och anlände till Akalla kl 15:44. På filmen kan ses hur de två går genom stationen för att slutligen ta en ersättningsbuss därifrån.

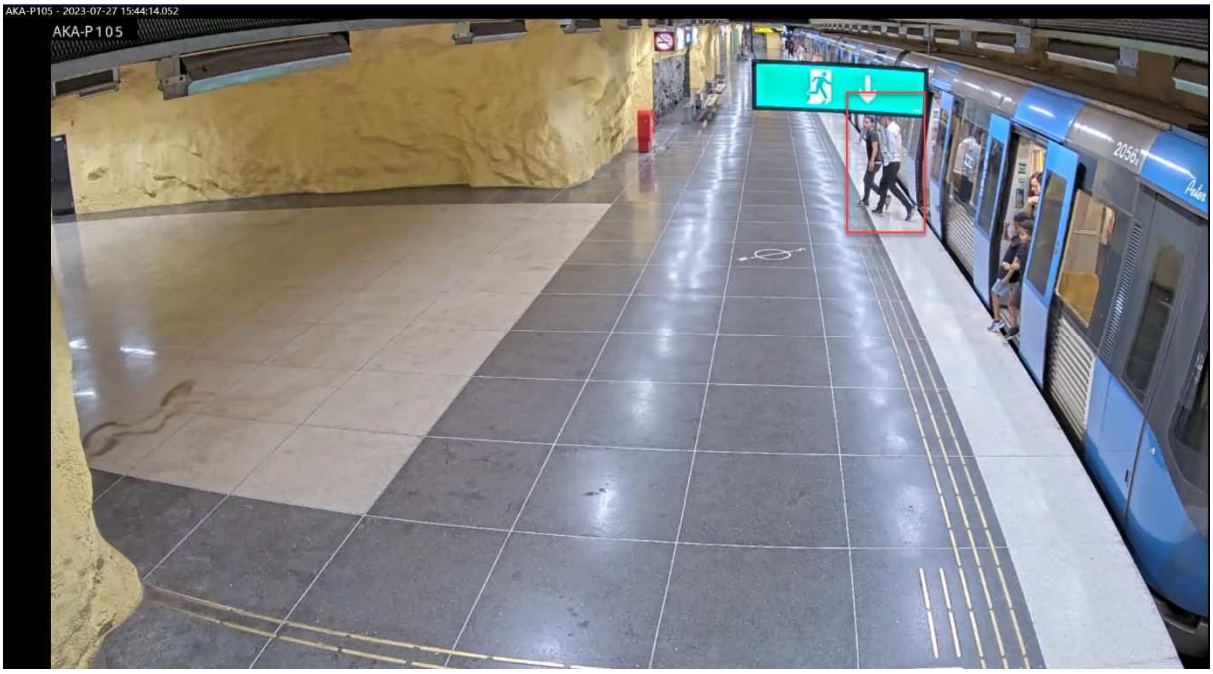

Kamera: AKA-P105. KL15:44:14
Layth (Vit tröja) och Malek (Svart T-Shirt) kliver av tåget som ankommit från T-Centralen.

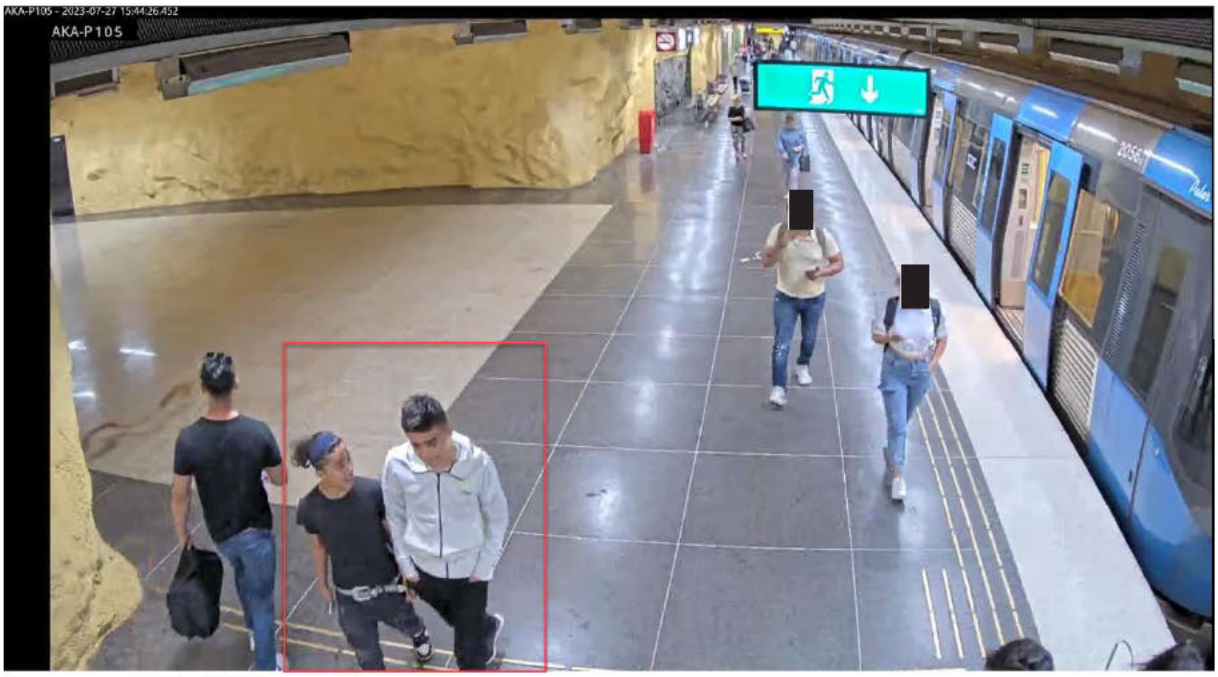

Kamera: AKA-P105. KL 15:44:26
Det går att följa hur de två rör sig över perrongen, men då sträckan är lång täcks den in av 4 kameror.

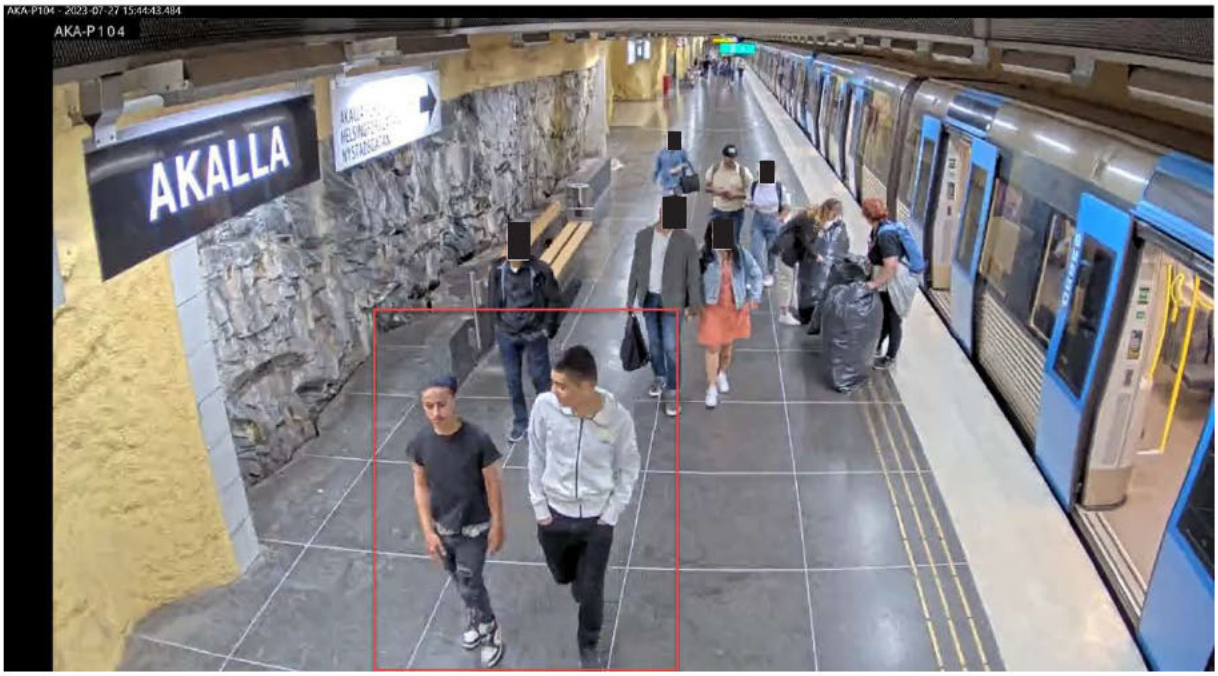

Kamera: AKA-P104. KL 15:44:43

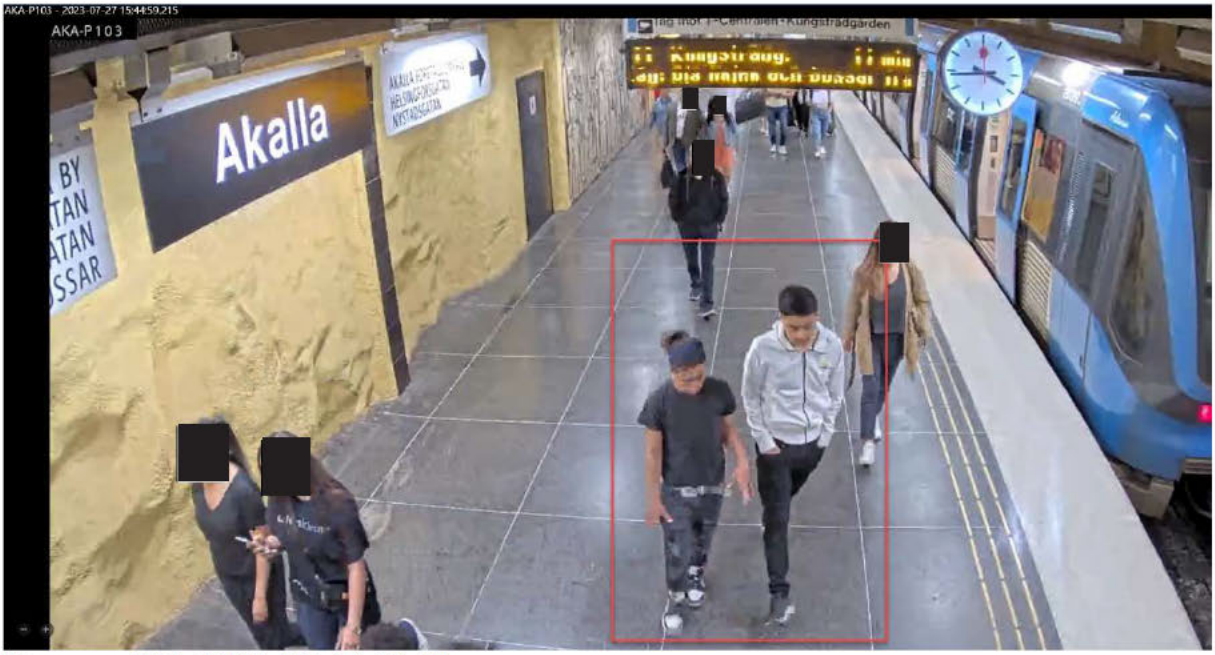

Kamera: AKA-P103. KL 15:44:59

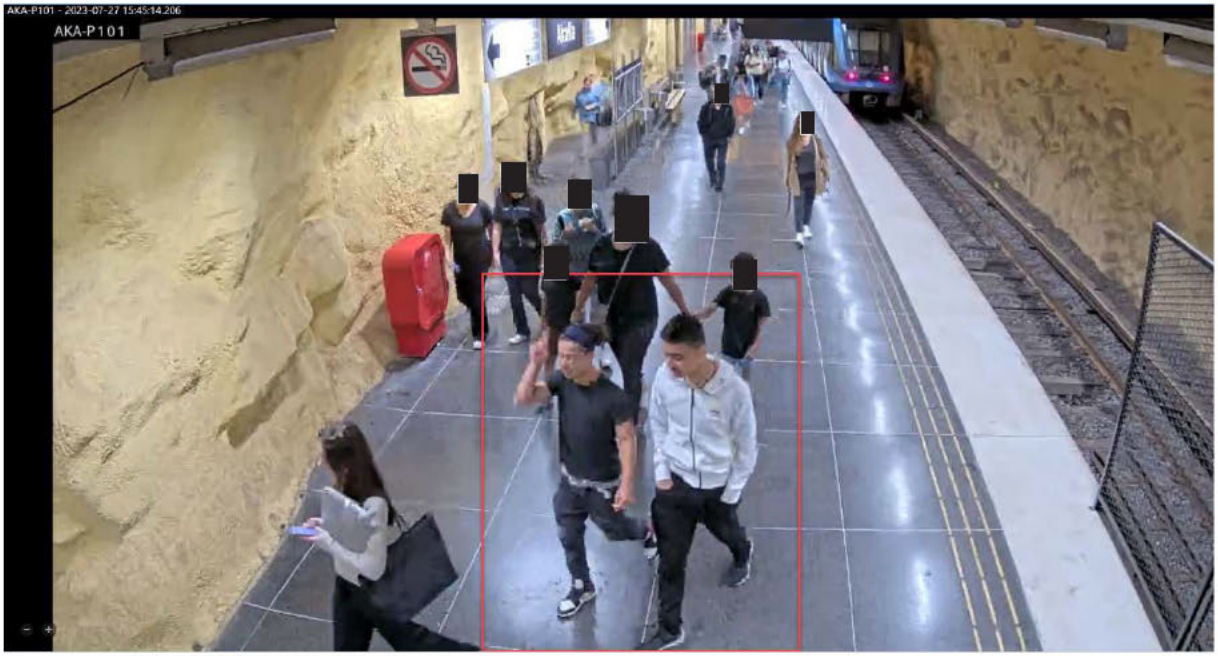

Kamera: AKA-P101. KL 15:45:14

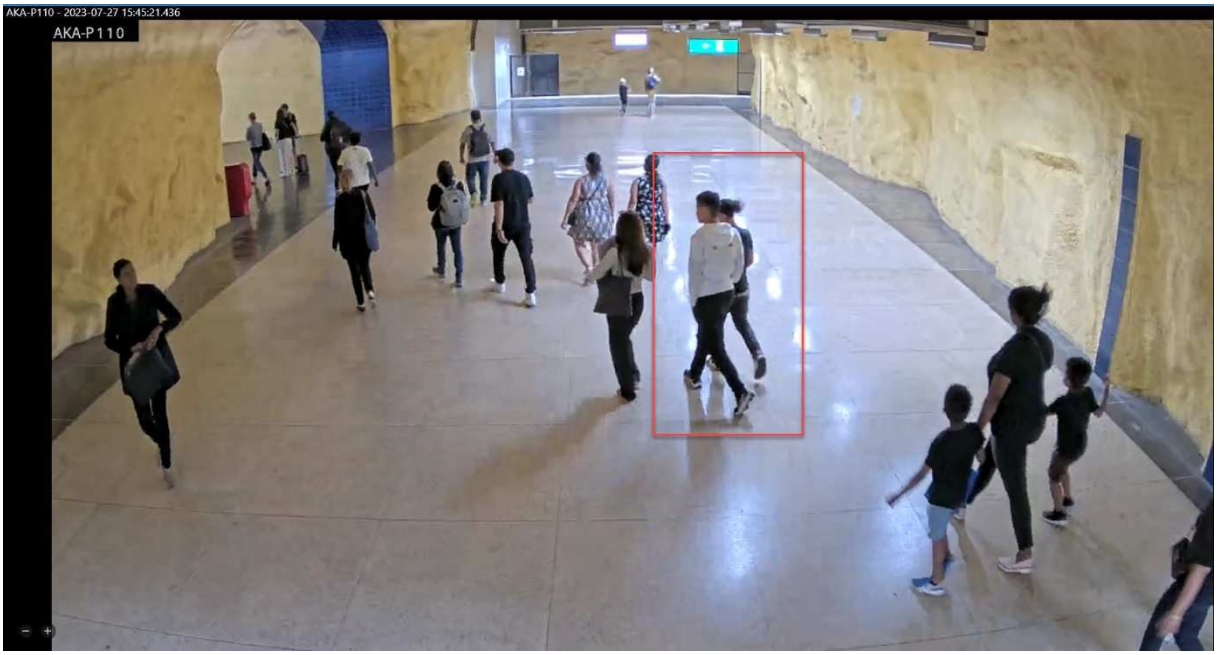

Kamera: AKA-P110. KL 15:45:21
Layth och Malek går genom hallen i riktning mot rulltrappan som leder upp mot biljetthallen.

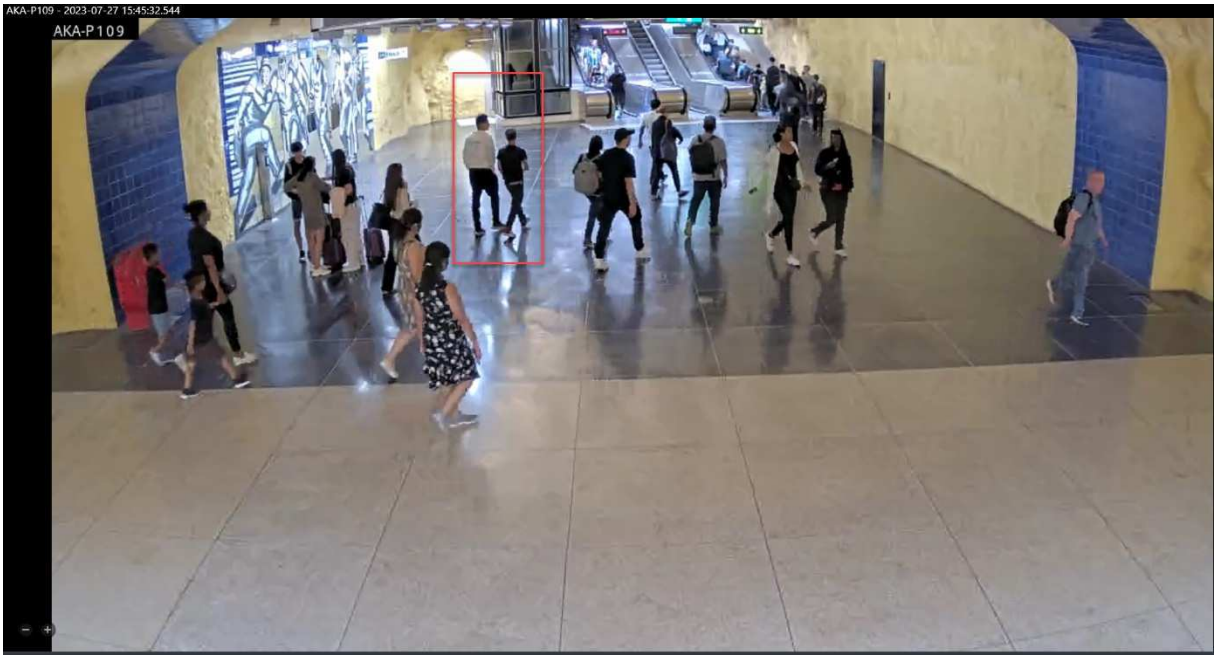

Kamera: AKA-P109. KL 15:45:32

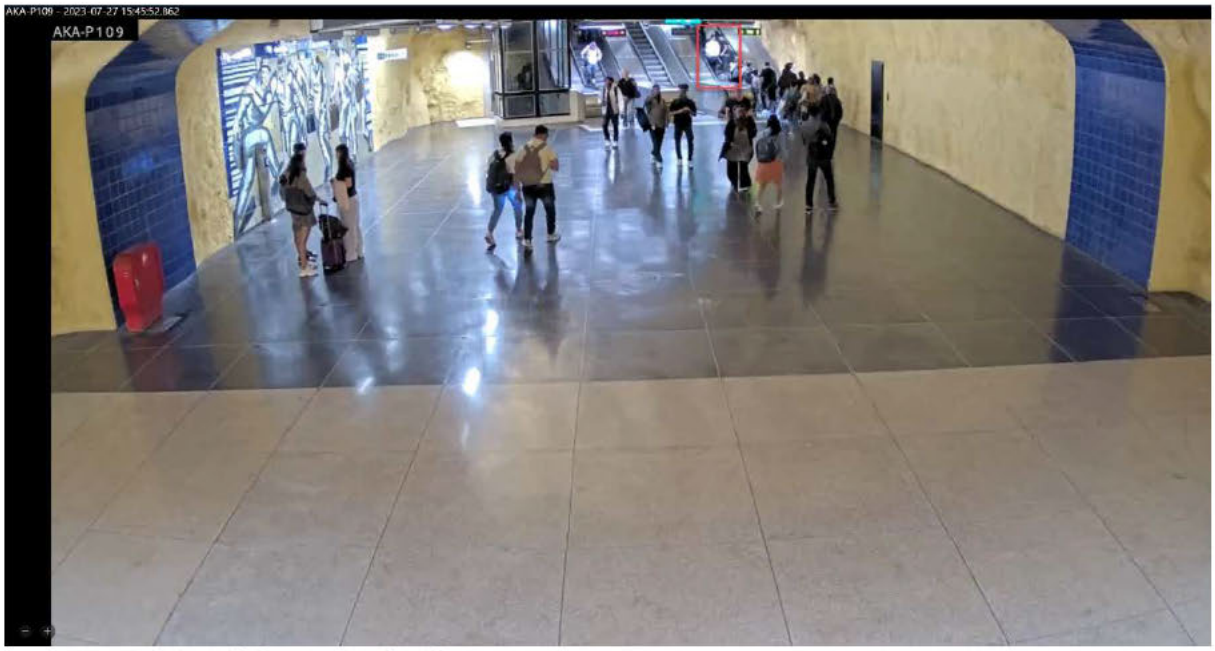

Kamera: AKA-P109. KL 15:45:52

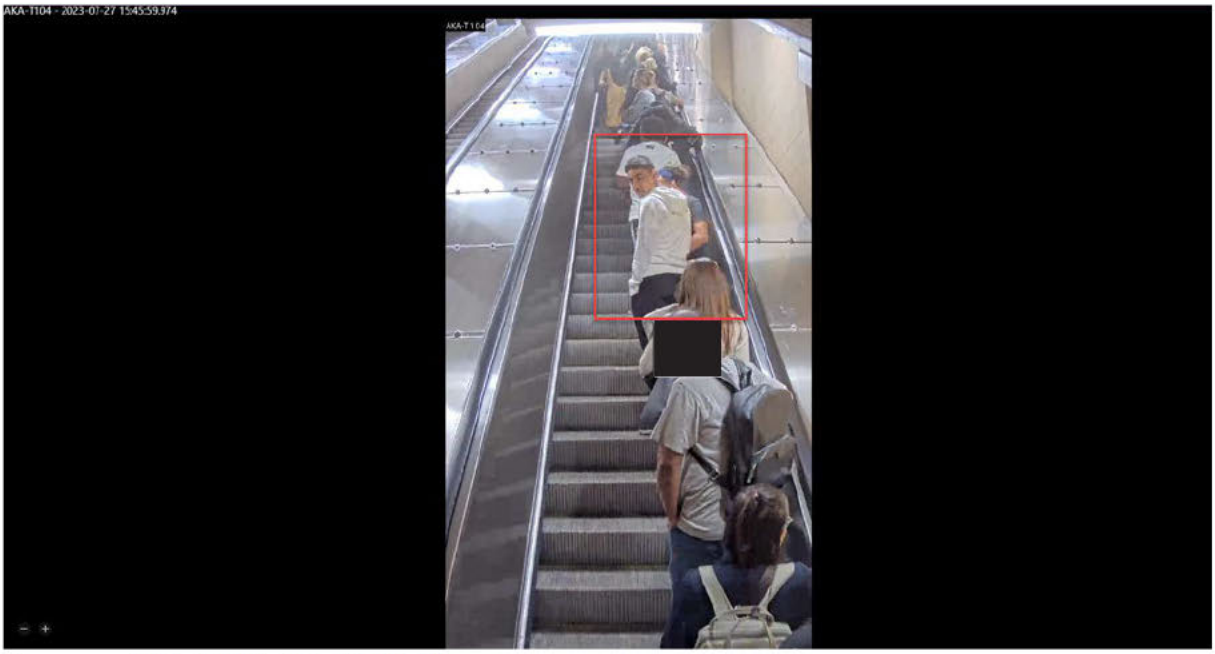

Kamera: AKA-T104. KL 15:45:59

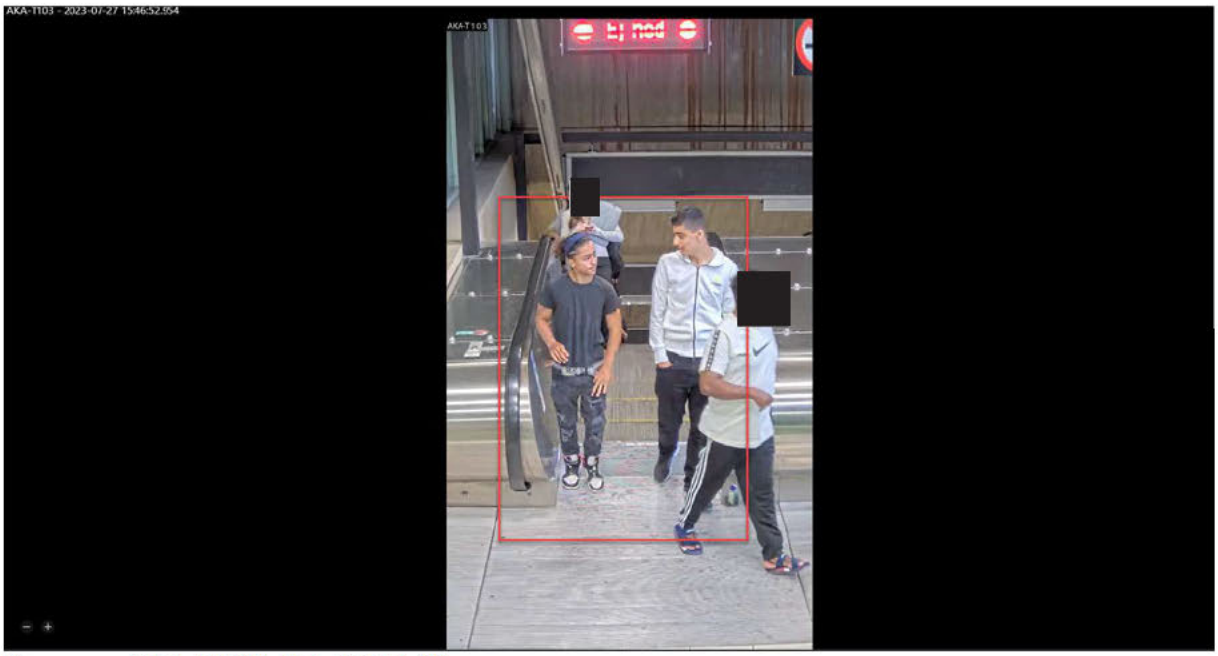

Kamera: AKA-T103. KL 15:46:52

Kamera: AKA-S102. KL 15:46:56
När de kommit upp till biljetthallen tar de riktning mot ersättningsbussarna. Som kan ses på bilden tittar Malek i sin telefon, detta gör han till och från då de rör sig genom stationen.

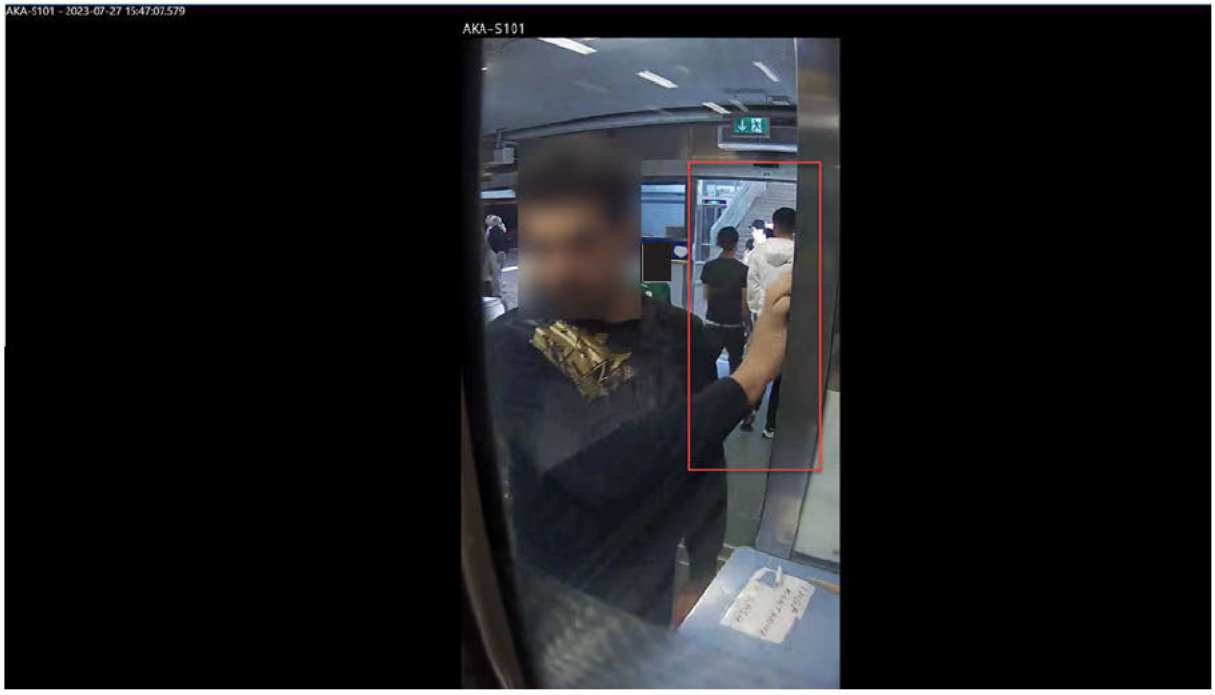

Kamera: AKA-S101. KL 15:47:07

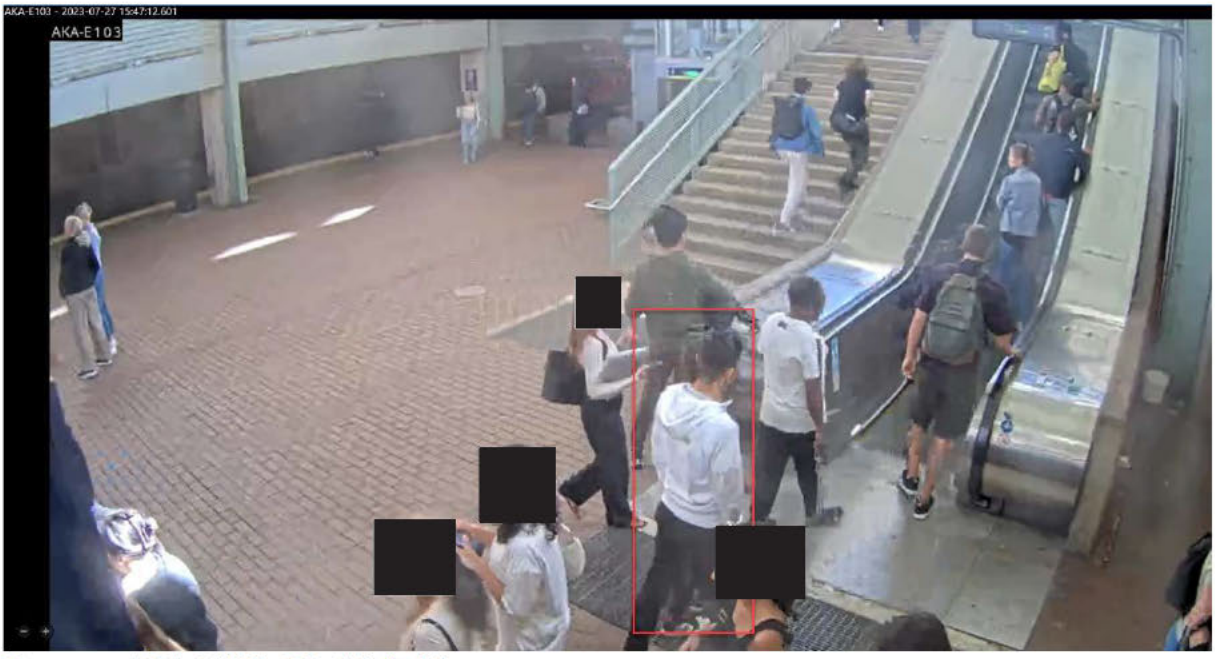

Kamera: AKA-E103. KL 15:47:12

Kamera: AKA-E103. KL 15:47:20
Sällskapet kan ses åka upp för rulltrappan.

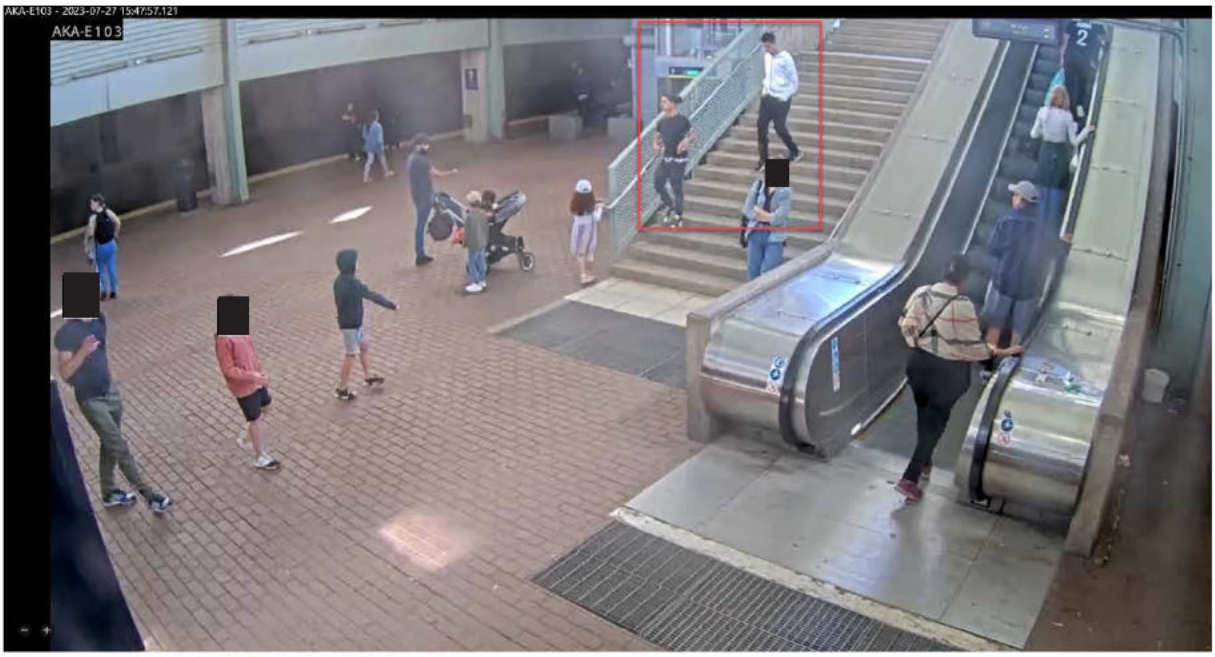

Kamera: AKA-E103. KL 15:47:57
Oklart vad de gjorde där uppe då de gick ned för trappan kort därefter.

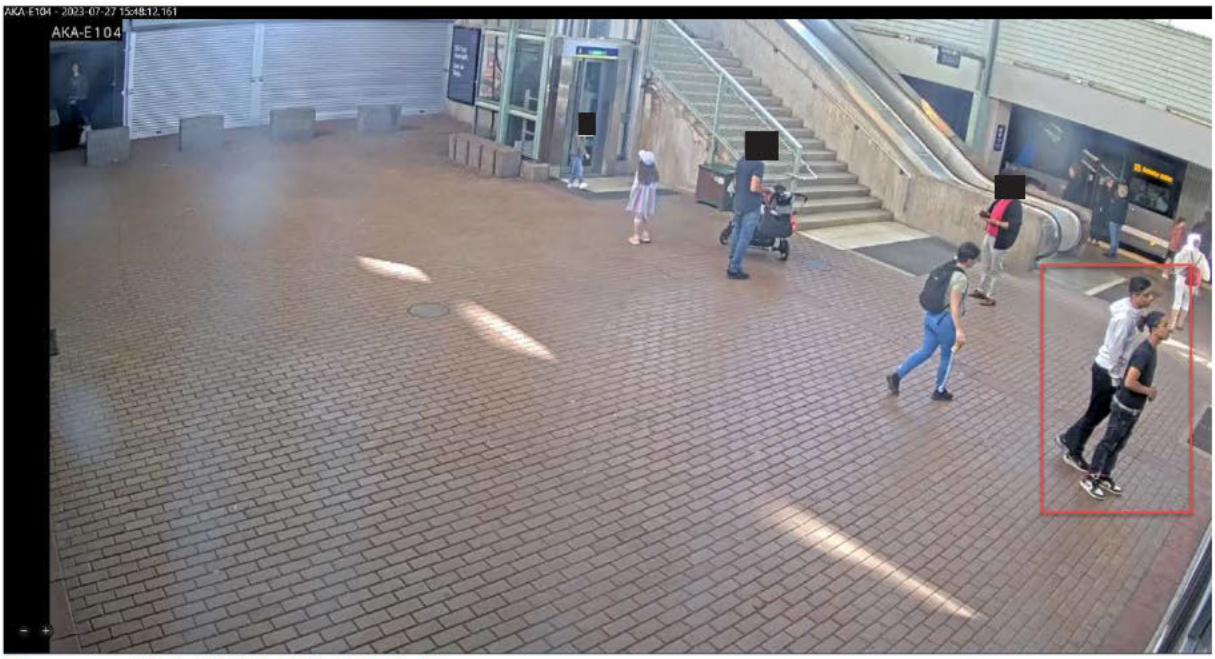

Kamera: AKA-E104. KL 15:48:12
Sällskapet ser ut att titta på tidtabellen för avgångar.

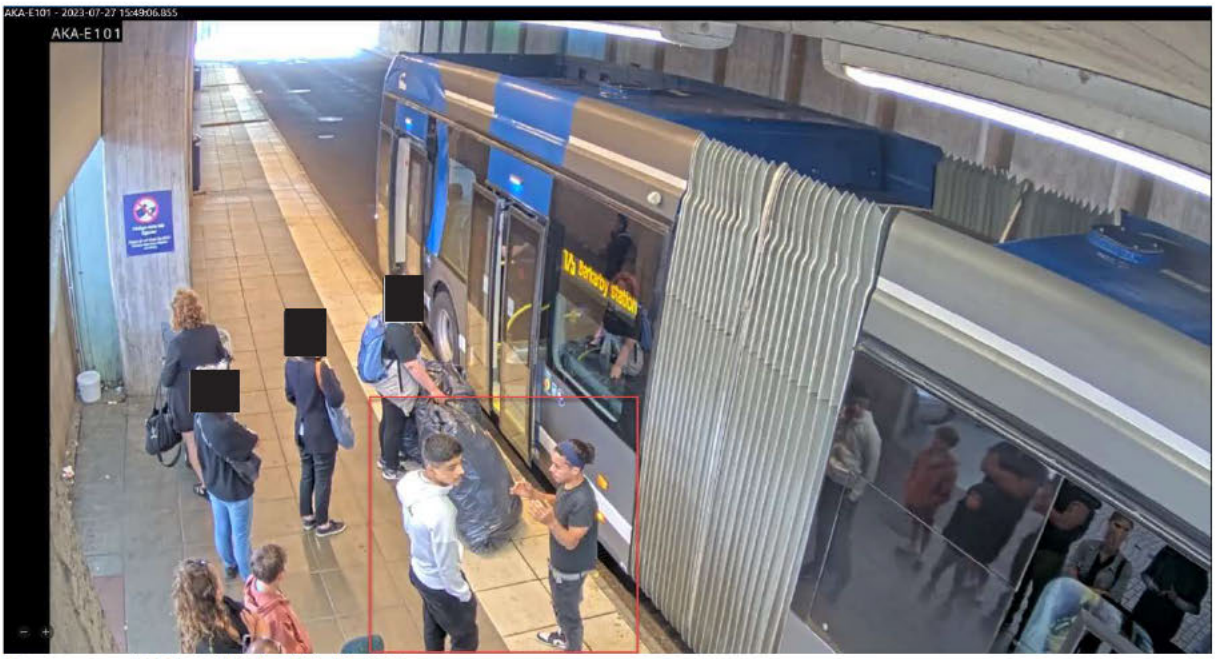

Kamera: AKA-E101. 15:49:06
Layth och Malek har gått och ställt sig vid bussarna där de står en kort stund.

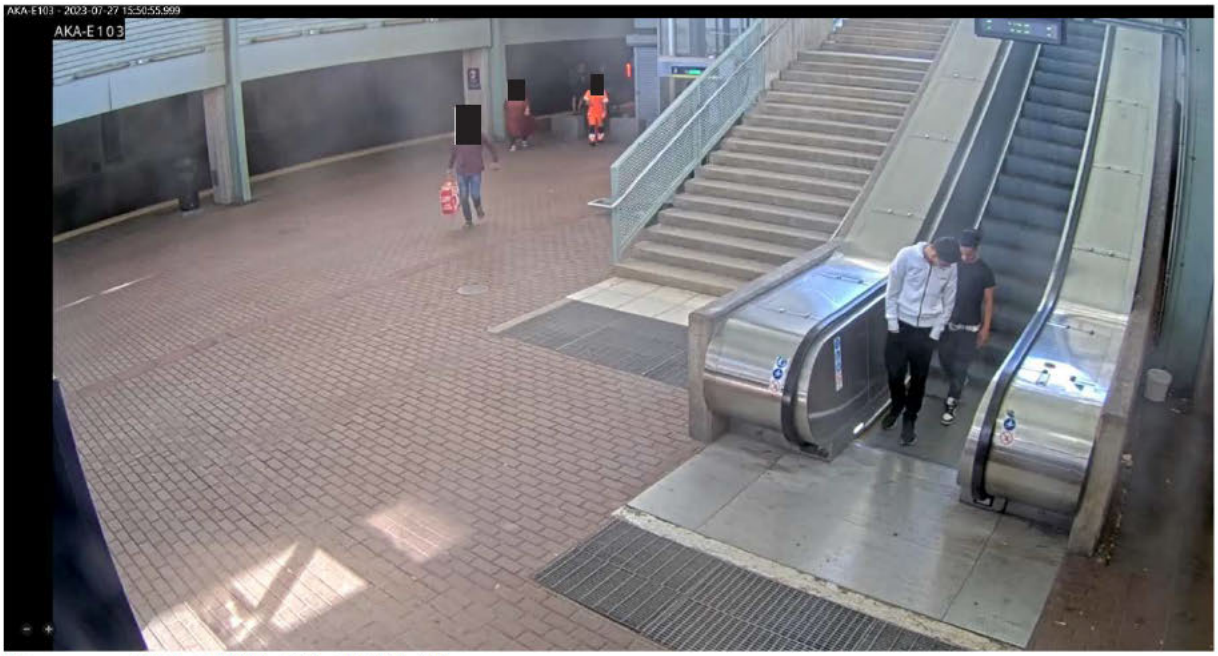

Kamera: AKA-E103. KL 15:50:55
Sällskapet fördriver tiden genom att gå i rulltrappans motsatta riktning.

Kamera: AKA-E101. KL 15:53:16
Sällskapet har åter gått ut och ställt sig vid bussarna.

Kamera: AKA-E101. KL 15:57:57
När den röda ersättningsbussen kommer går Layth och Malek i riktning mot den.

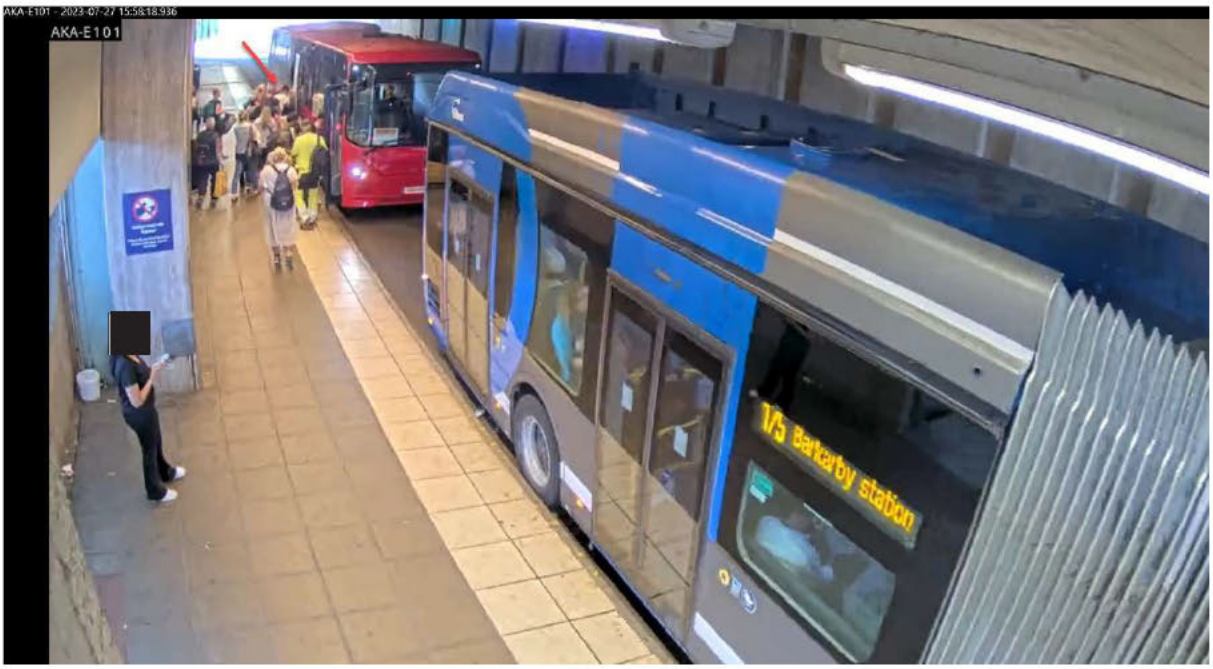

Kamera: AKA-E101. KL 15:58:18
Sällskapet kan ses kliva på bussen.

Polisen

PM

Datum 2023-09-02

Informationsklass Ej klassad

Diarienr (åberopas) 5000-K927299-23

Polismyndigheten
Roger Ljunglöf

FILM-PM Circle K Centrumslingan 20 januari

Övervakningsfilm Hjulsta TB och Hjulsta AKÖ 2023-07-27. Klockan 17:13 – 17:17.

Malek (Röd markering) kan ses kliva av ersättningsbussen KL 17:13:32

Efter att ha gått av bussen kan Malek ses gå mot tunnelbanan. KL 17:13:45

Malek går till synes själv och ser inte ut att vara i sällskap med någon. KL 17:13:47

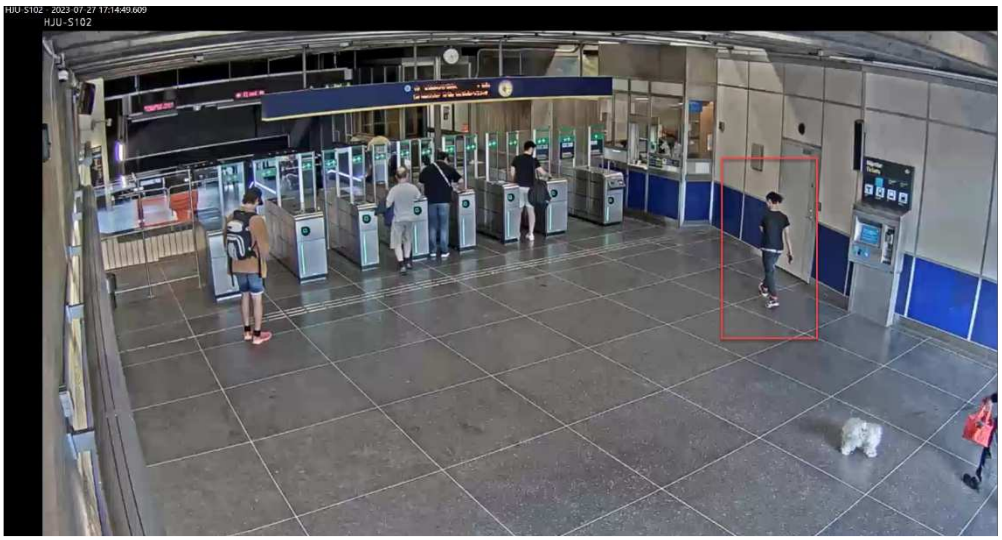

Malek har kommit in i biljetthallen och går mot spärrarna. KL 17:14:49

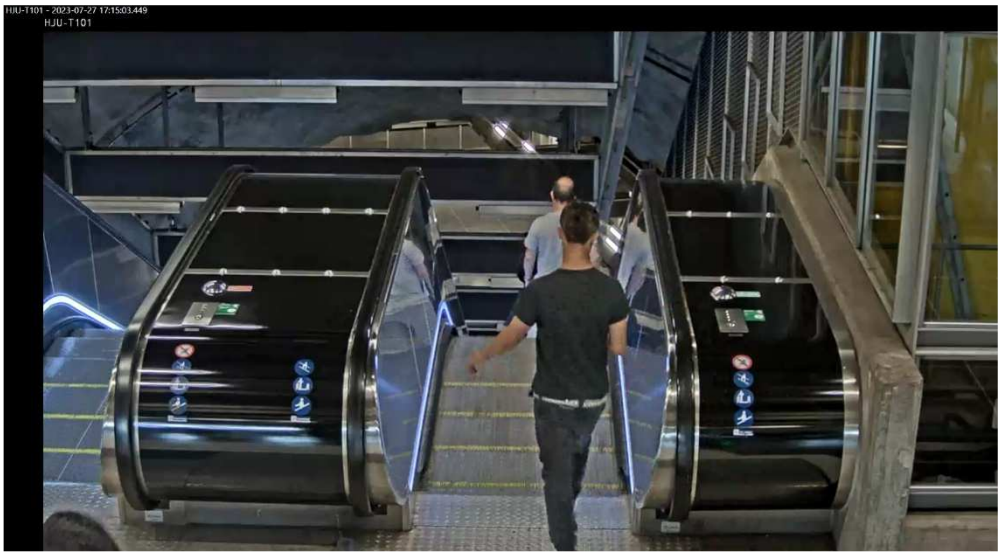

Efter att ha passerat spärrarna går Malek mot rulltrappan, han kan ses titta i sin mobiltelefon. KL 17:15:03

KL 17:15:35

Malek rör sig genom tunnelbanestationen utan att ha kontakt med någon.
KL 17:15:50

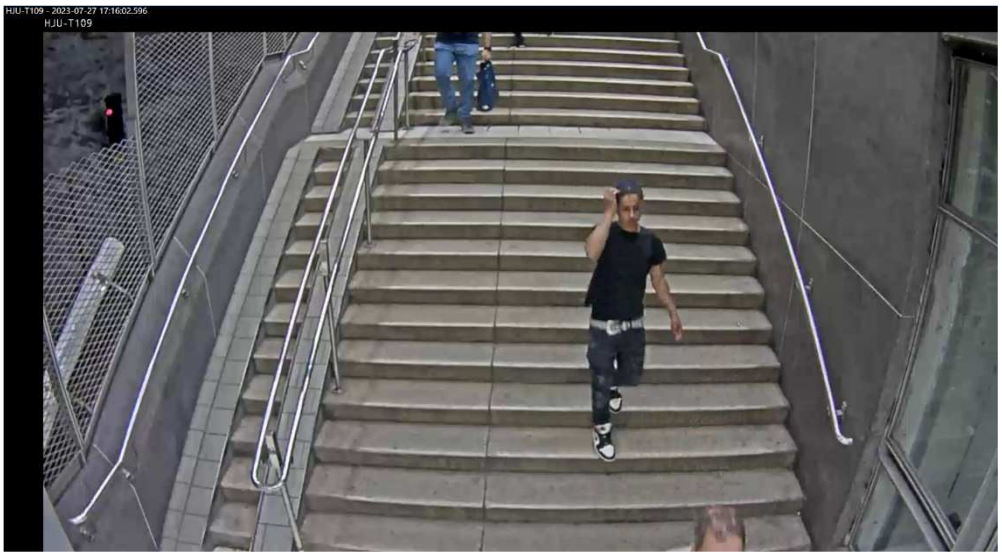

KL 17:16:02

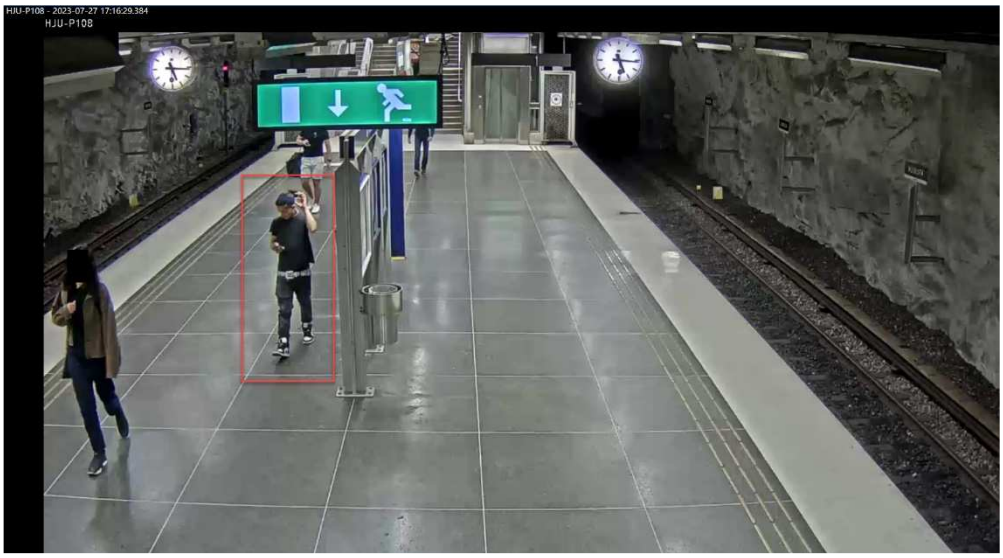

Nere på plattformen kan Malek ses titta i mobiltelefonen igen.
KL 17:16:29

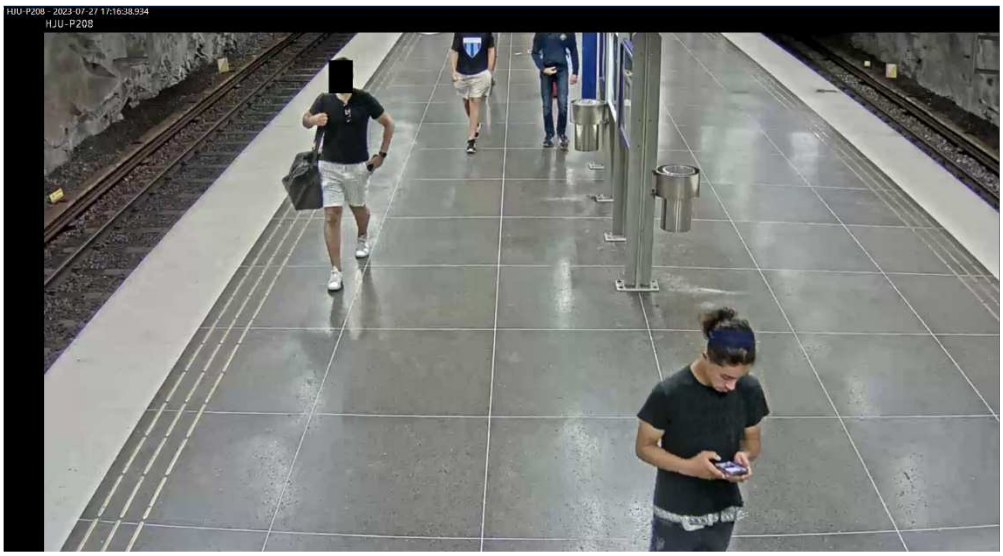

KL 17:16:38

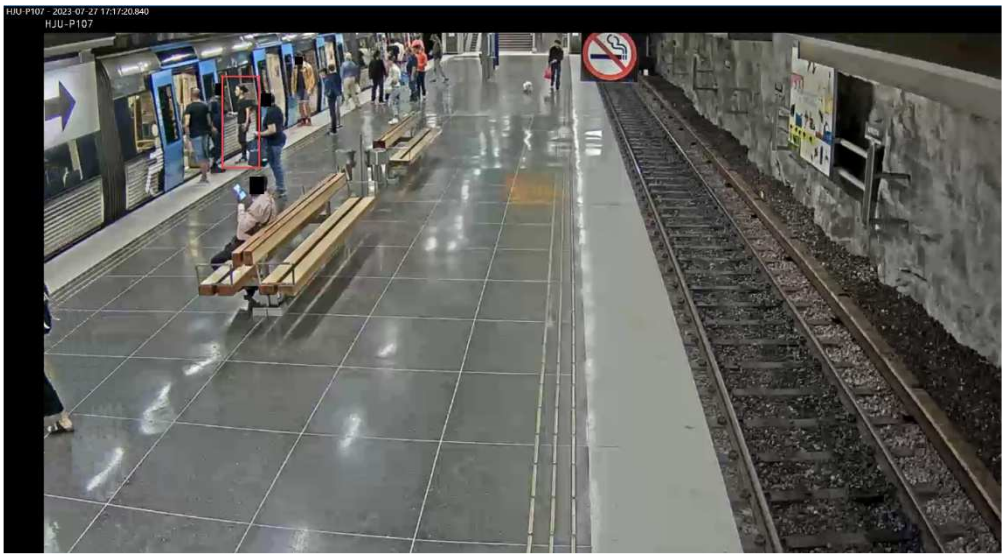

Malek kan ses kliva på tåget.
KL 17:17:20

ÖV från T-Centralen samt ABK T-Centralen 2023-07-27. Klockan 17:43 – 17:50.

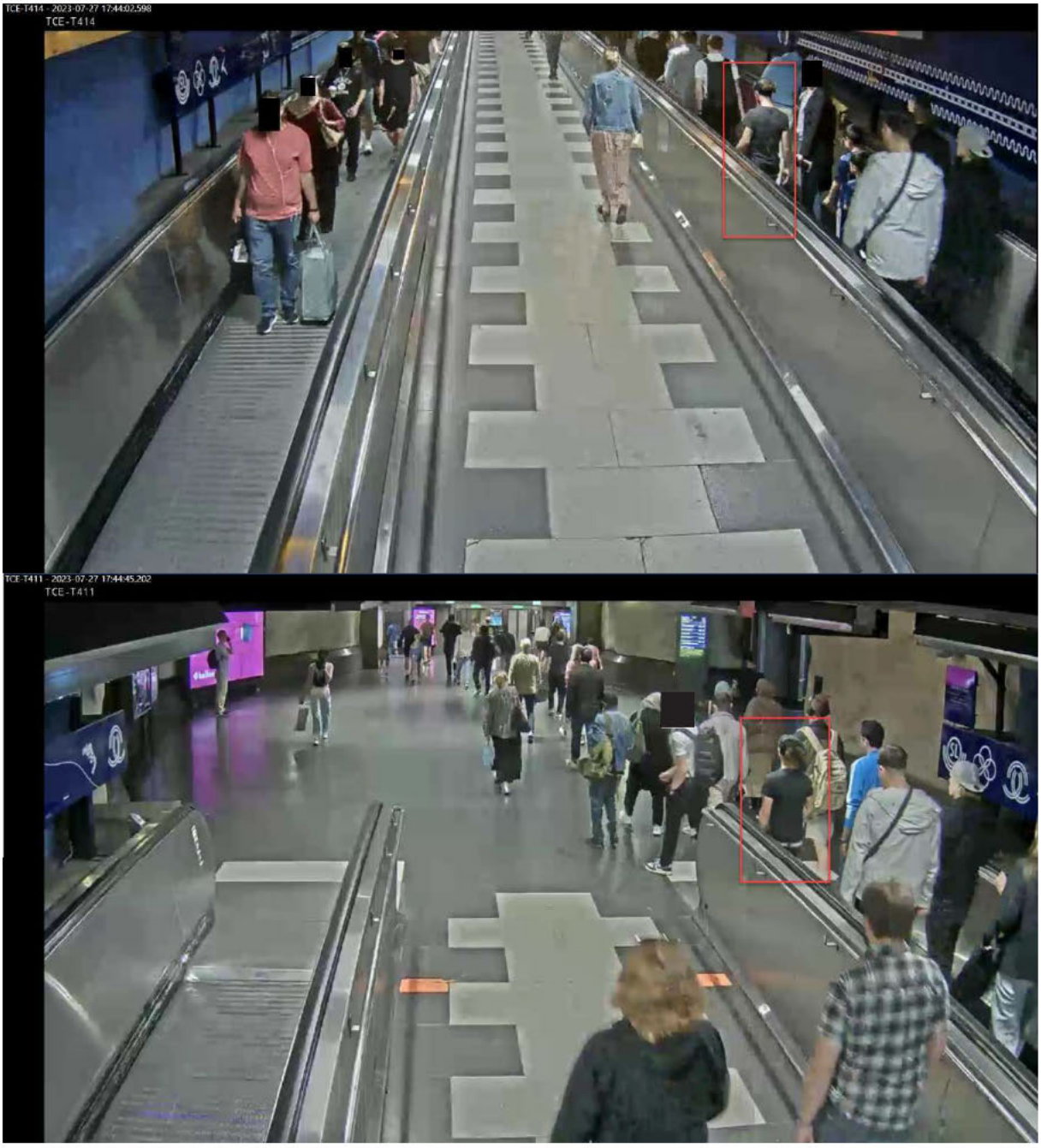
TCE-T414 - 2023-07-27 17:44:02.598
TCE-T414
TCE-T411 - 2023-07-27 17:44:45.202
TCE-T411

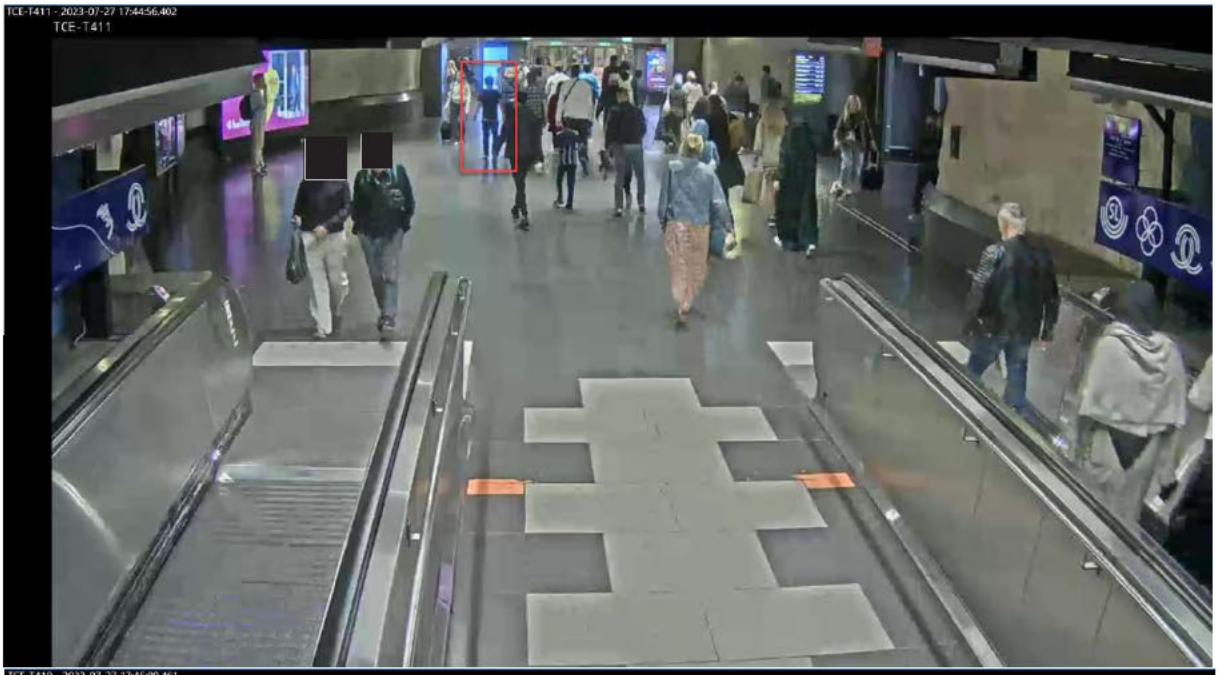
TCE-T411 - 2023-07-27 17:44:56.402
TCE-T411

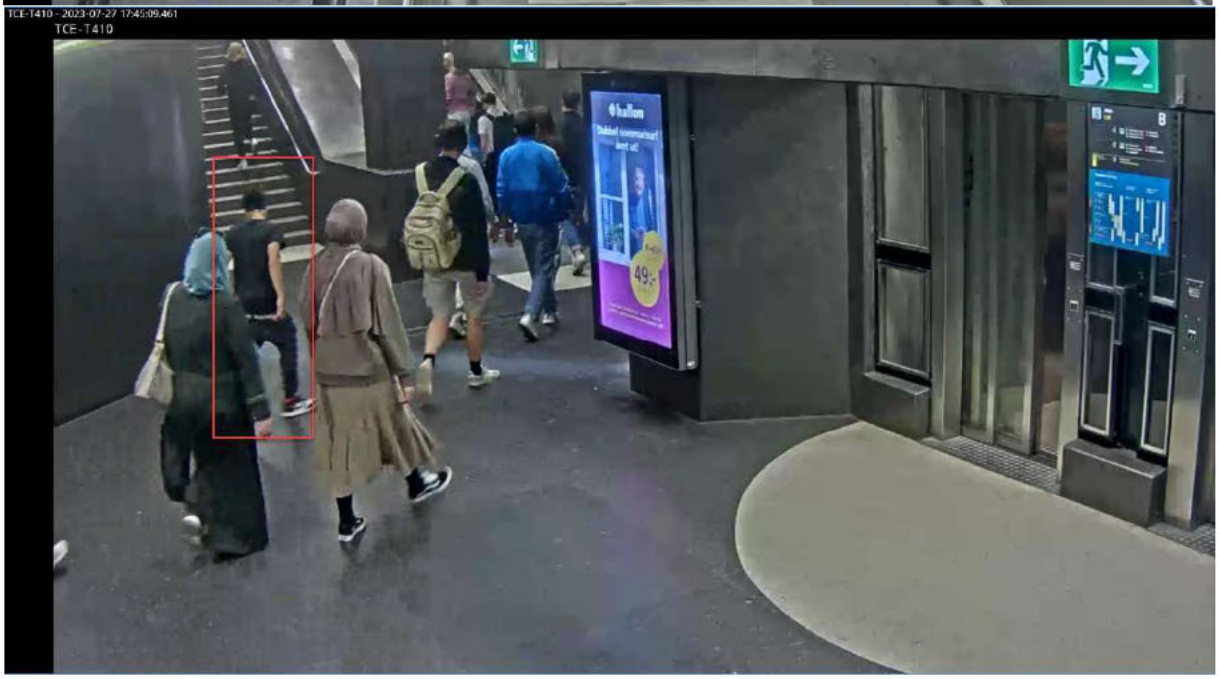
TCE-T410 - 2023-07-27 17:45:09.461
TCE-T410

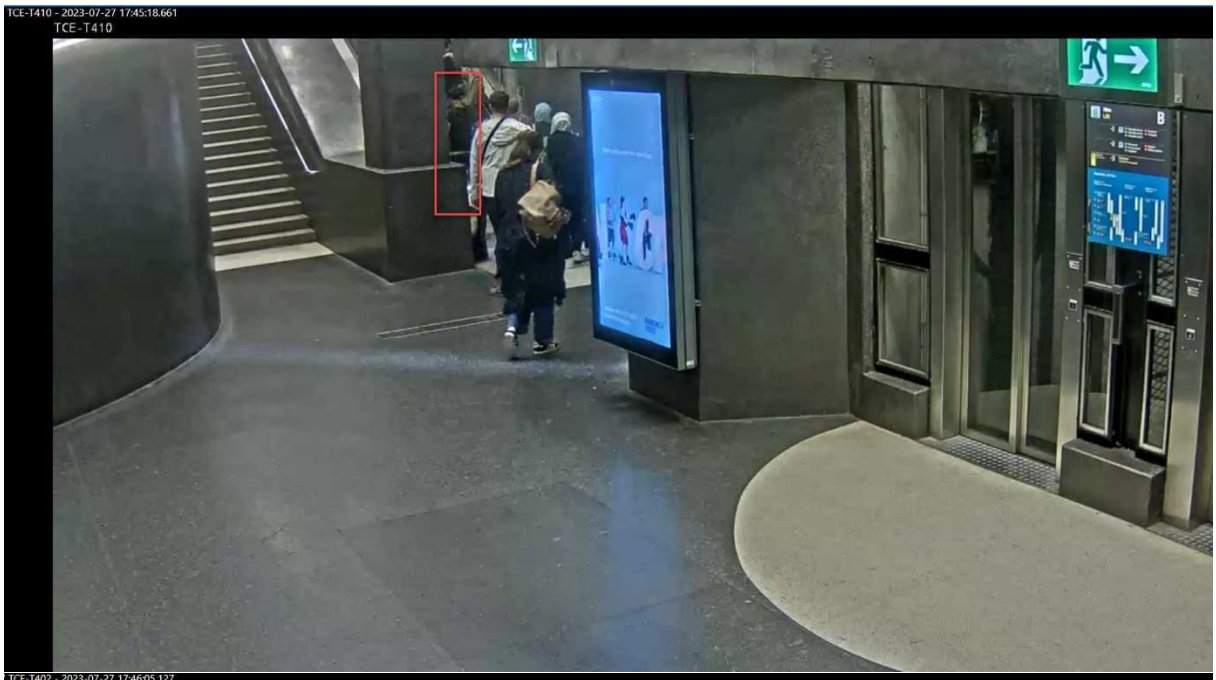
TCE-T410 - 2023-07-27 17:45:18.661
TCE-T410

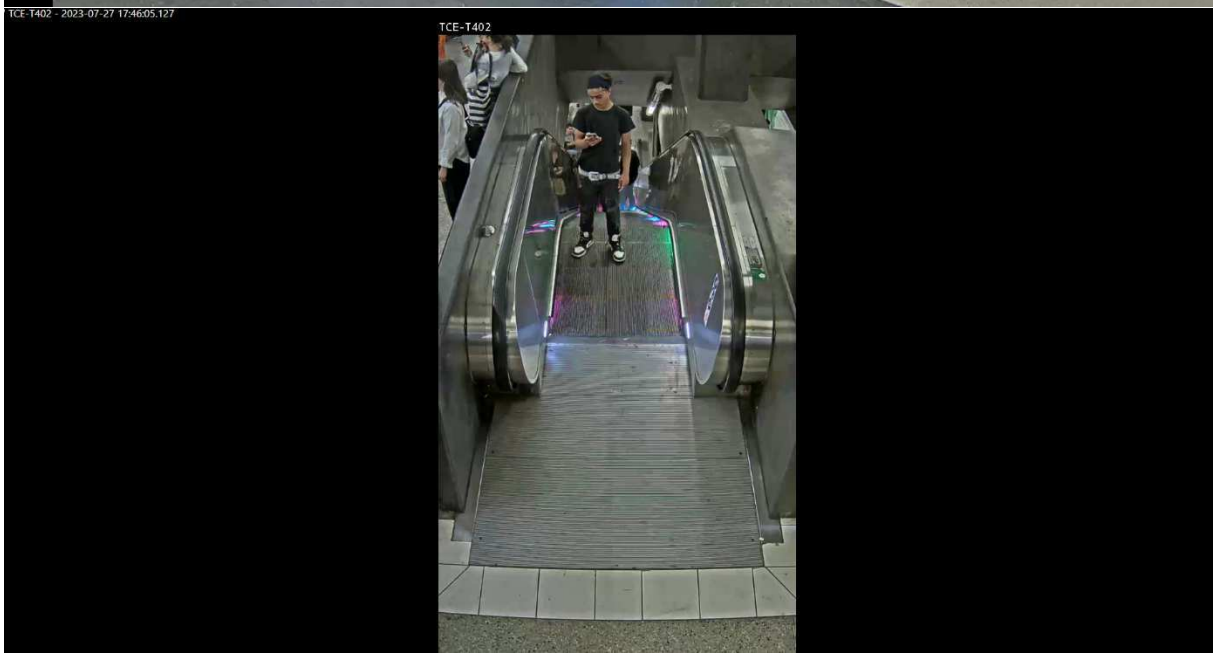
TCE-T402 - 2023-07-27 17:46:05.127
TCE-T402

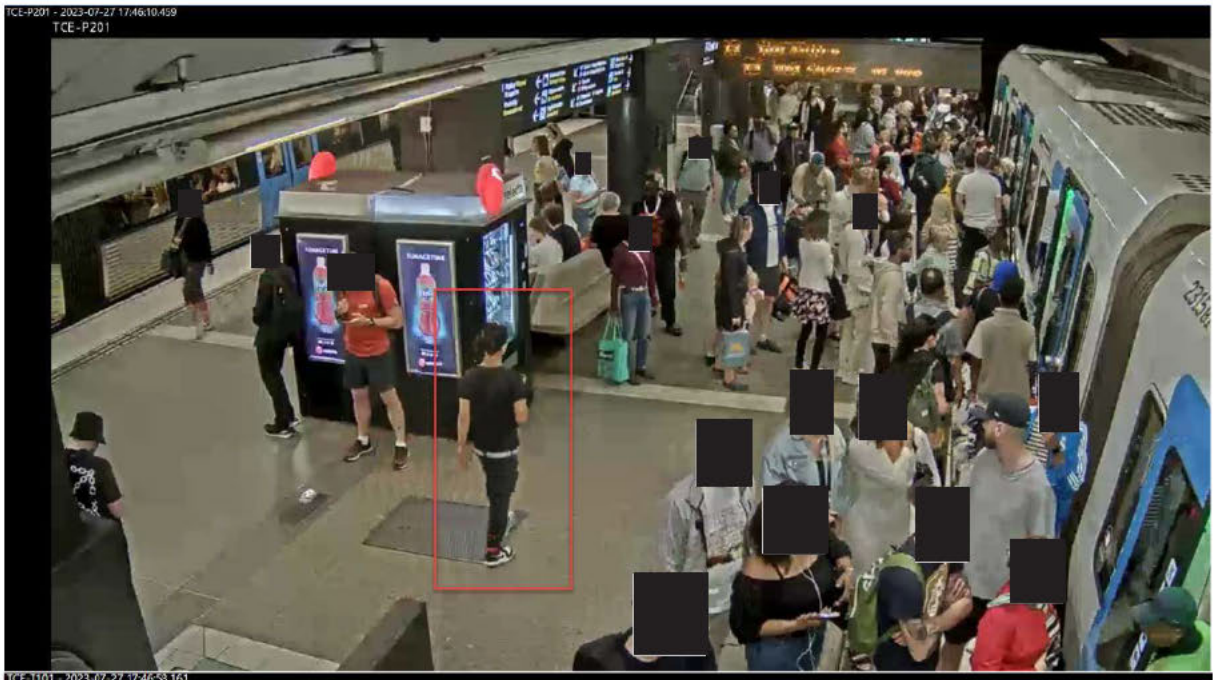
TCE-P201 - 2023-07-27 17:46:10.459
TCE-P201

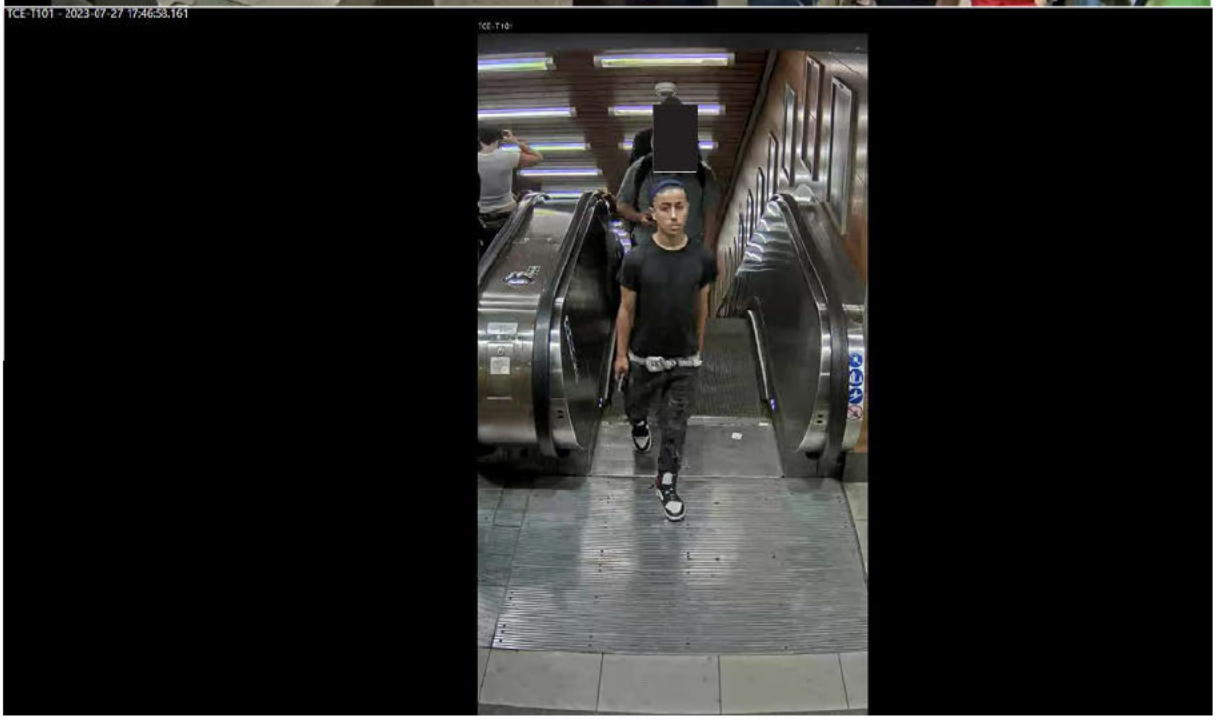
TCE-T101 - 2023-07-27 17:46:53.161

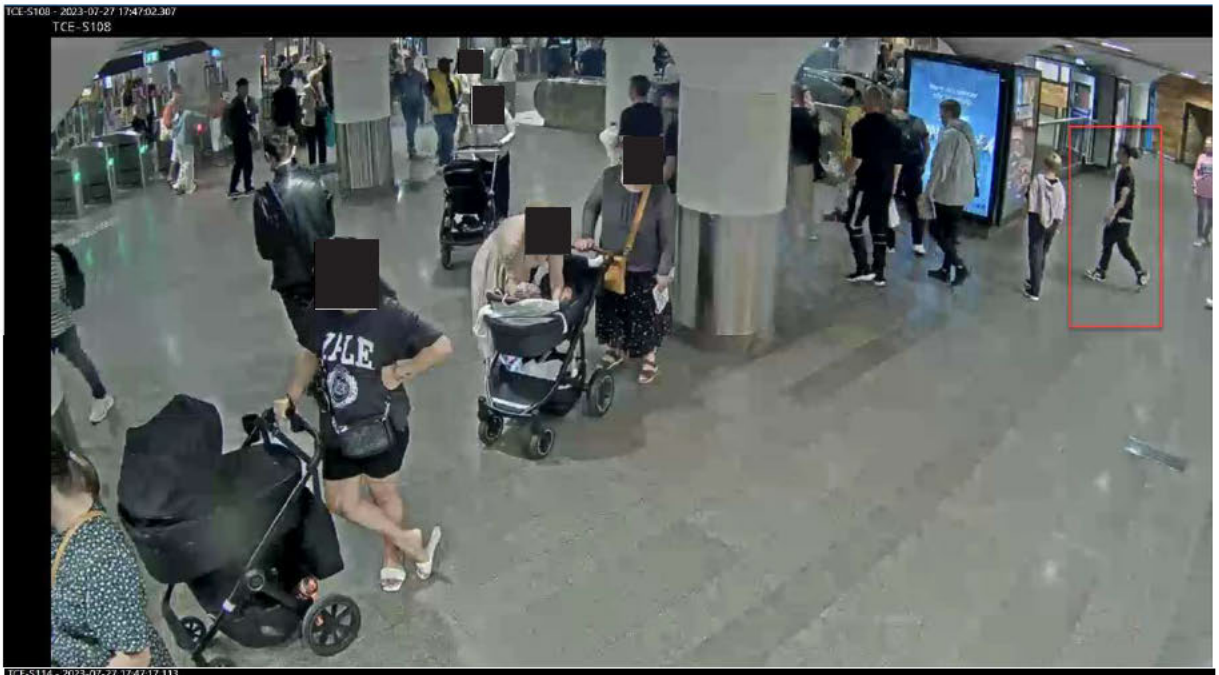
TCE-S108 - 2023-07-27 17:47:02.307
TCE-S108

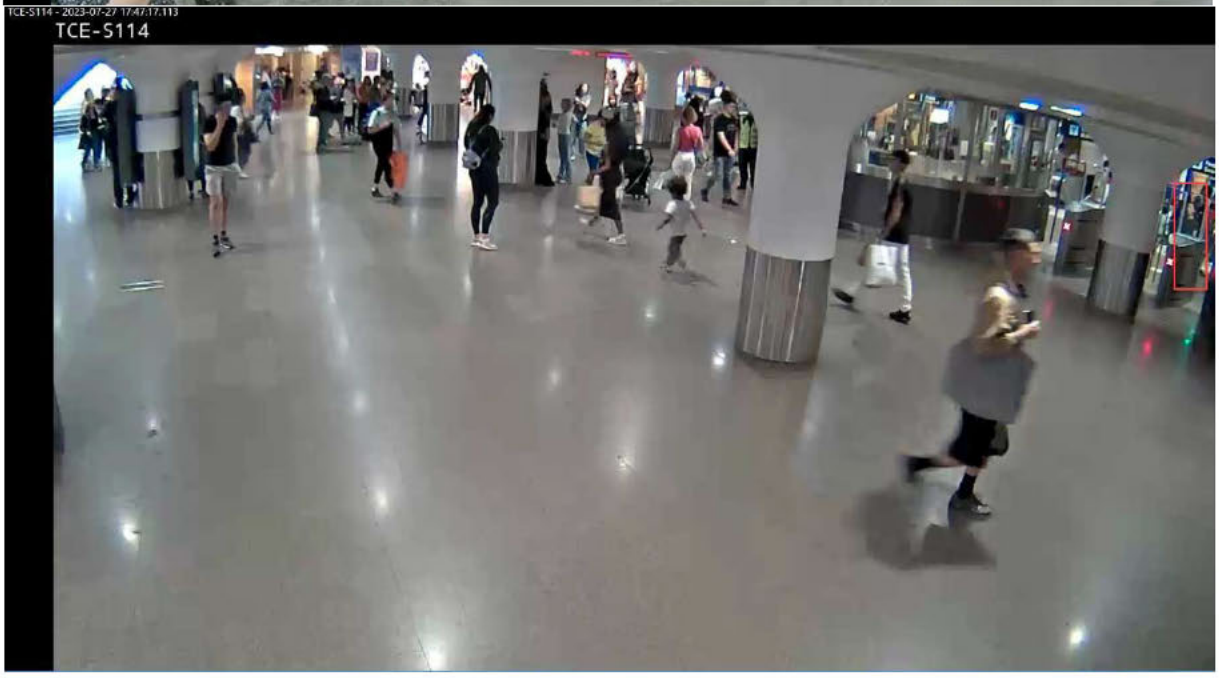
TCE-S114 - 2023-07-27 17:47:17.113
TCE-S114

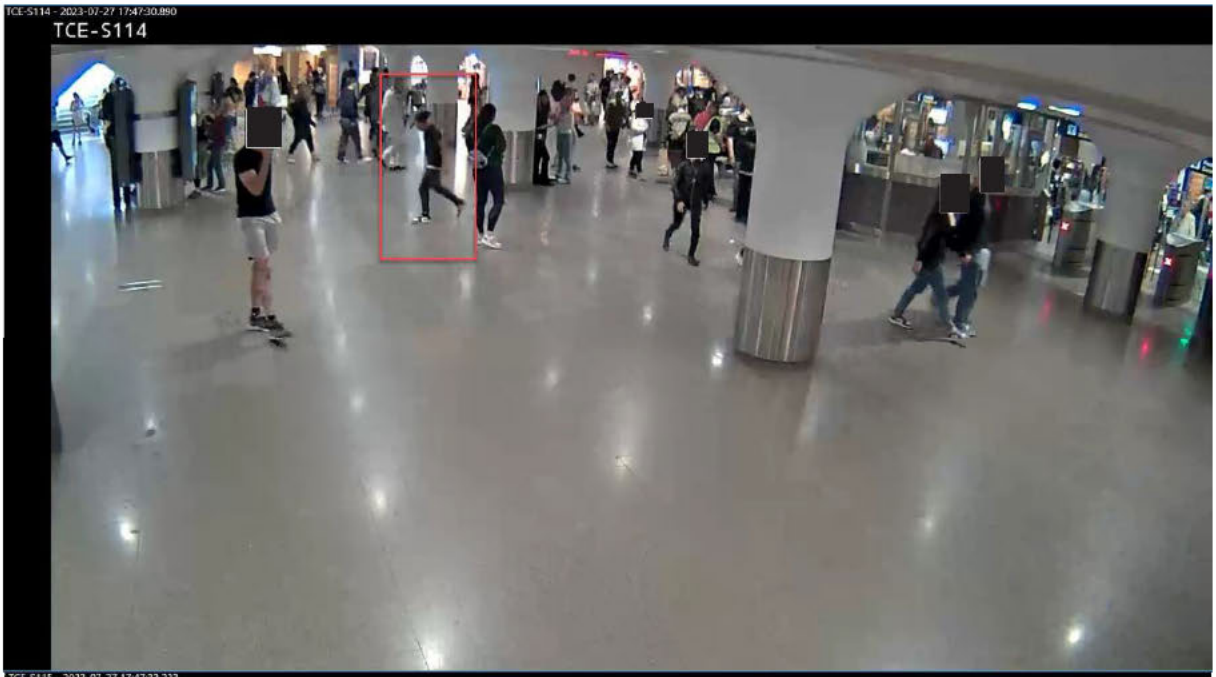
TCE-S114 - 2023-07-27 17:47:30.890
TCE-S114

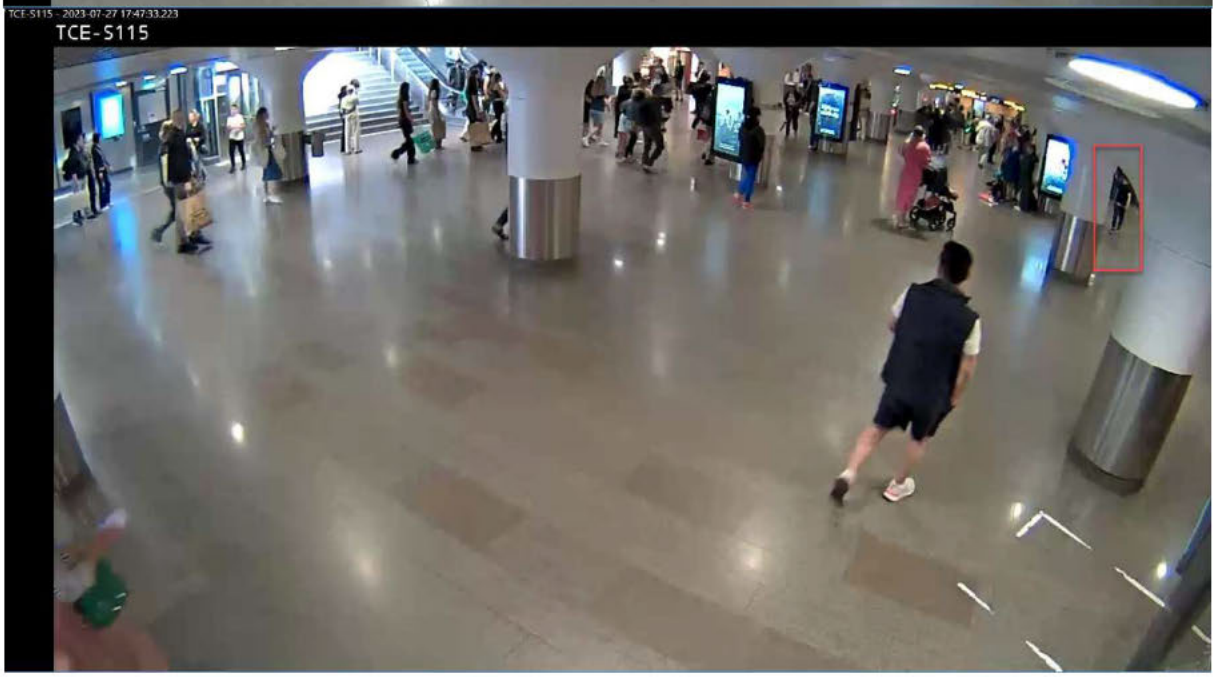
TCE-S115 - 2023-07-27 17:47:33.223
TCE-S115

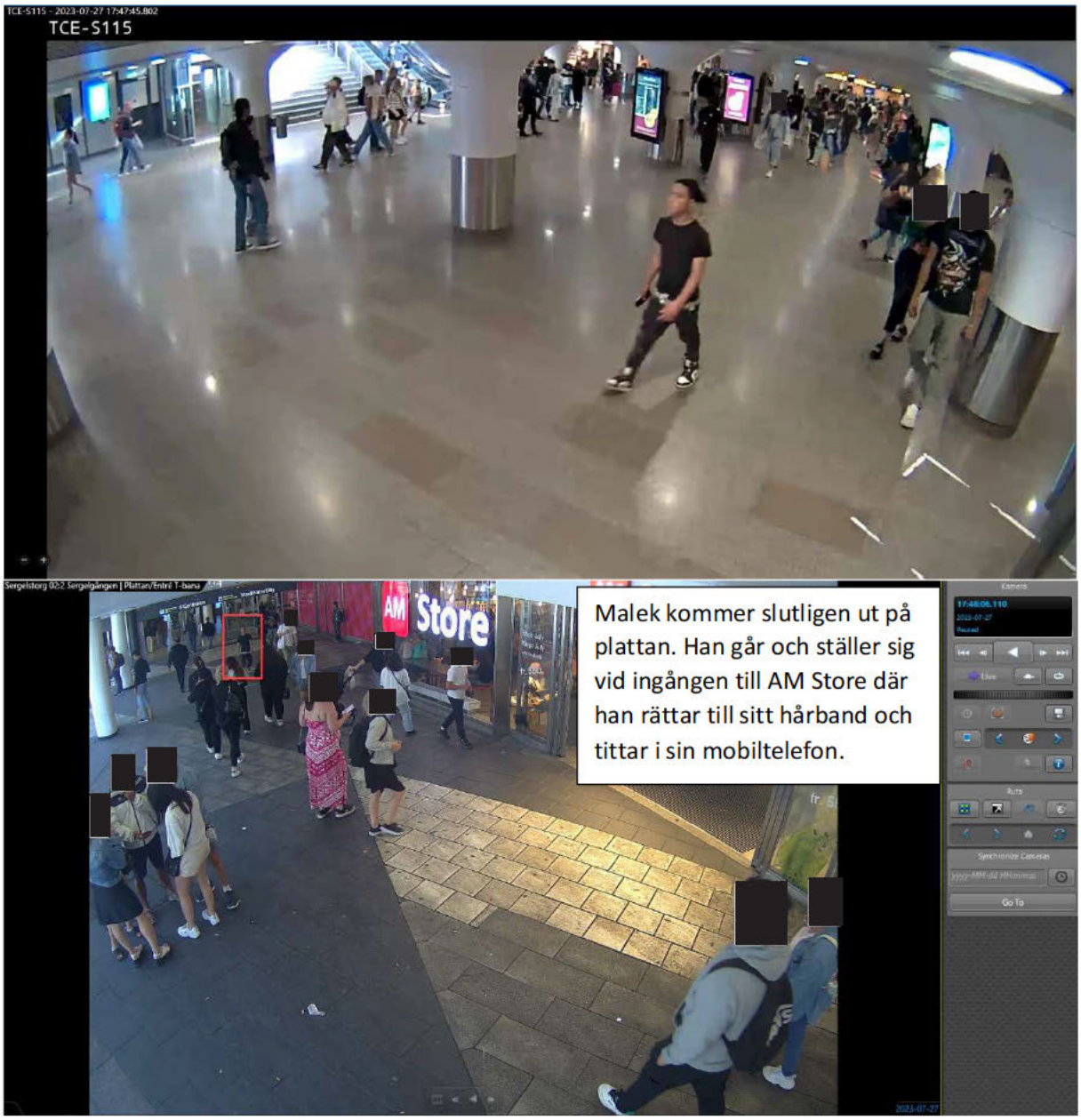

Malek kommer slutligen ut på plattan. Han går och ställer sig vid ingången till AM Store där han rättar till sitt hårband och tittar i sin mobiltelefon.

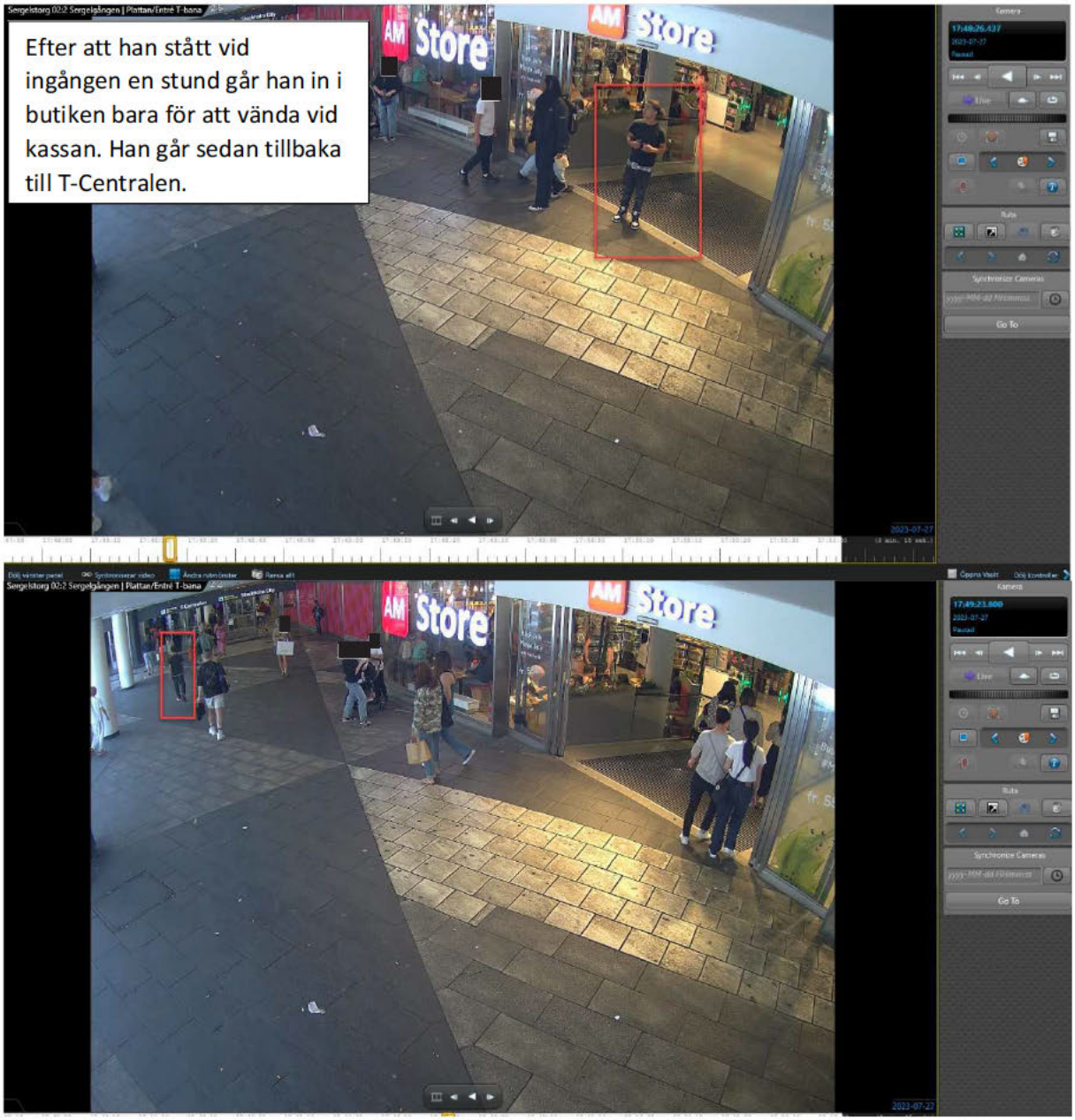
Efter att han stått vid ingången en stund går han in i butiken bara för att vända vid kassan. Han går sedan tillbaka till T-Centralen.
Sergelstorg 02:2 Sergelgången | Plattan/Entré T-bana
AM Store
Go To
2023-07-27

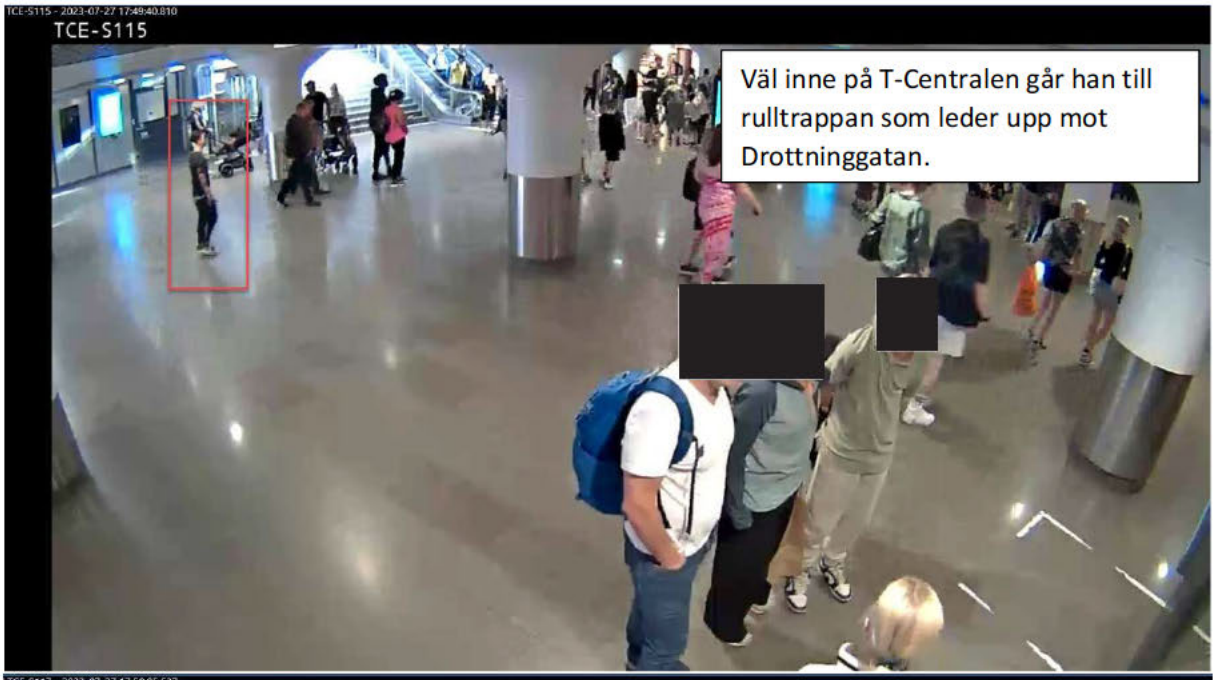
TCE-S115 - 2023-07-27 17:49:40.810
TCE-S115
Väl inne på T-Centralen går han till rulltrappan som leder upp mot Drottninggatan.

TCE-S117 - 2023-07-27 17:50:05.537
TCE-S117
Han åker upp för rulltrappan och går sedan ut på Drottninggatan i riktning mot Klarabergsgatan.

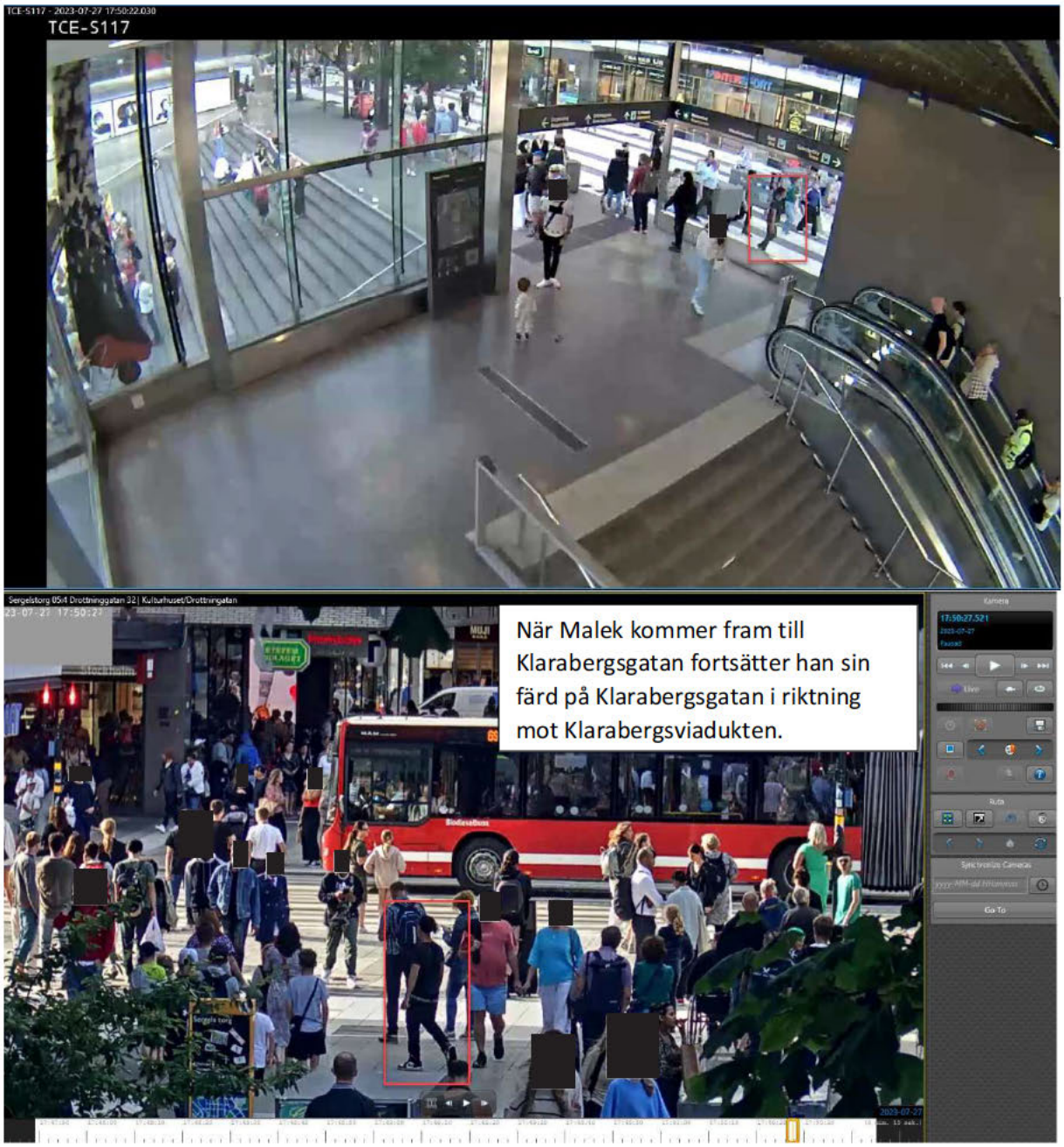
TCE-S117 - 2023-07-27 17:50:22.030
TCE-S117
Sergelstorg 05:4 Drottninggatan 32| Kulturhuset/Drottningatan
När Malek kommer fram till Klarabergsgatan fortsätter han sin färd på Klarabergsgatan i riktning mot Klarabergsviadukten.

Polisen

PM

Datum
2024-11-25

Diarienr (åberopas)
5000-K927299-23

Polismyndigheten
Region Stockholm
Utredningsenheten
Grova brott

FILM-PM AKB Bro 27 juli 15:30-16:30

Film har säkrats från polisens kameror i Bro under tidsperioden 27 juli kl. 00:00 till den 29 juli kl. 23:59.

I aktuell PM har filmen under tidsperioden **27 juli kl. 15:30- 16:30** granskats.

Vid genomgång av filmmaterialet så har en tidsdifferens på upp till ca: 9 sekunder kunnat konstateras mellan de olika kamerabilderna. Troligtvis härstammar differensen från när man sparade ner materialet.

Det finns sammanlagt fem (5) kameror på platsen men endast material från tre (3) av dem används i detta PM.

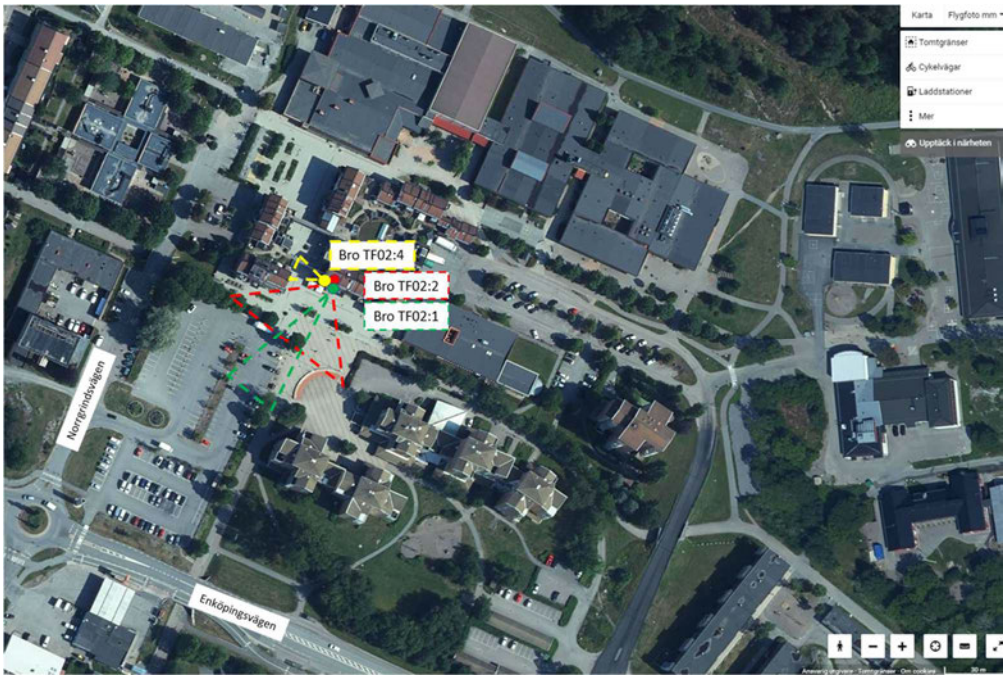

Karta med kamerornas ungefärliga placering och täckningsområde utmarkerat.

Klockan 15:36 kan man se hur en vit skåpbil kommer körande in på parkeringen vid bro Centrum. När bilen kör rakt mot kameran kan man tydligt utläsa registreringsnumret HBX 871.

Bro TF02:1

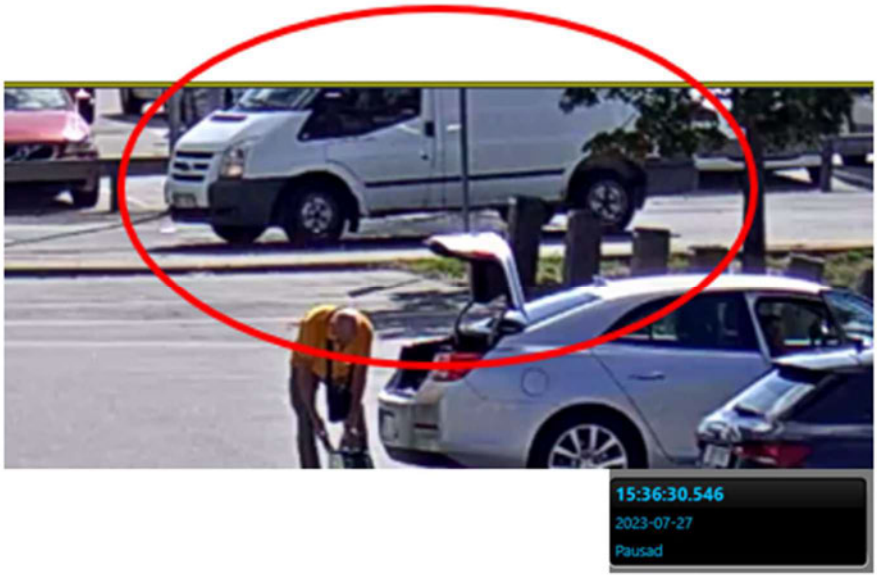

Bro TF02:1

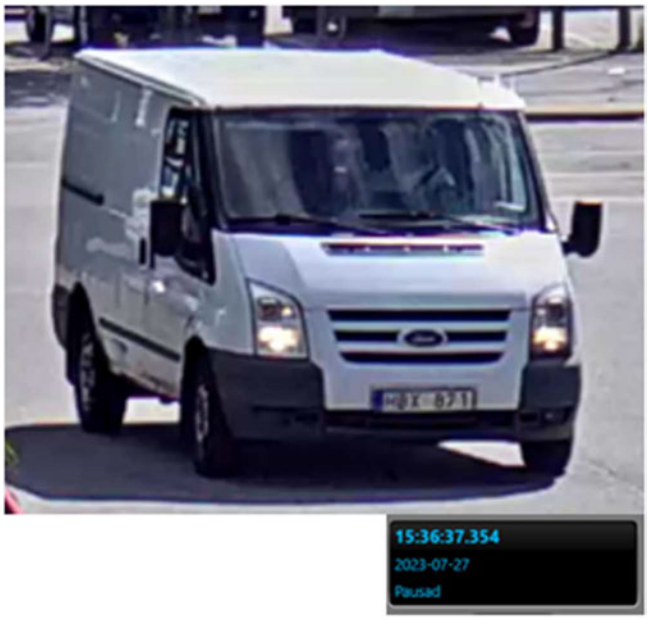

Man kan se hur föraren sannolikt bär en vit t-shirt.

Bro TF02:1

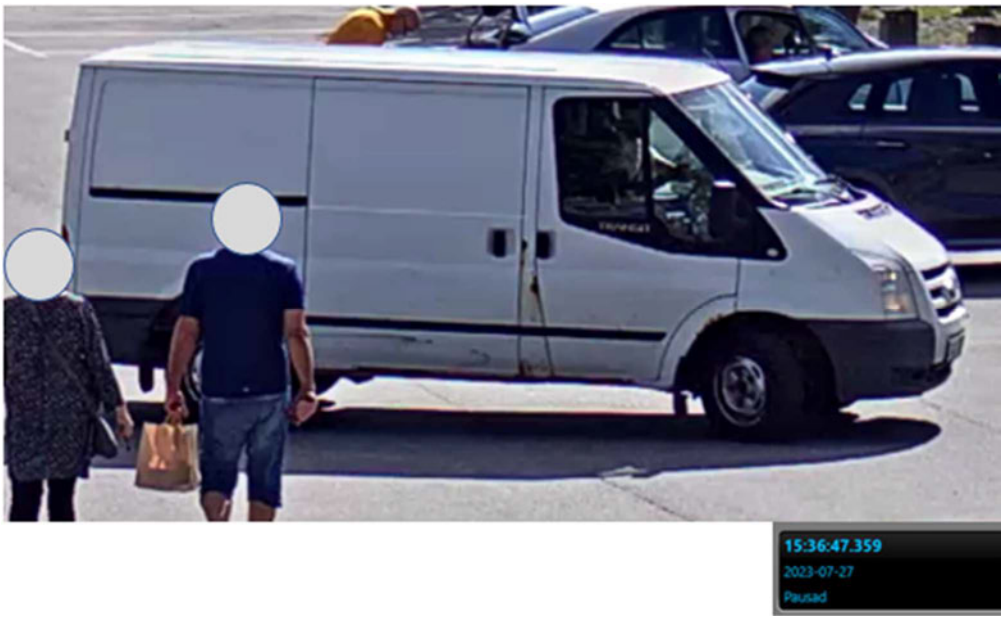

Skåpbilen HBX 871 backas in på parkeringsplatsen. Man kan skymta fronten som sticker fram mellan lövverket, se röda pilen.

Bro TF02-1

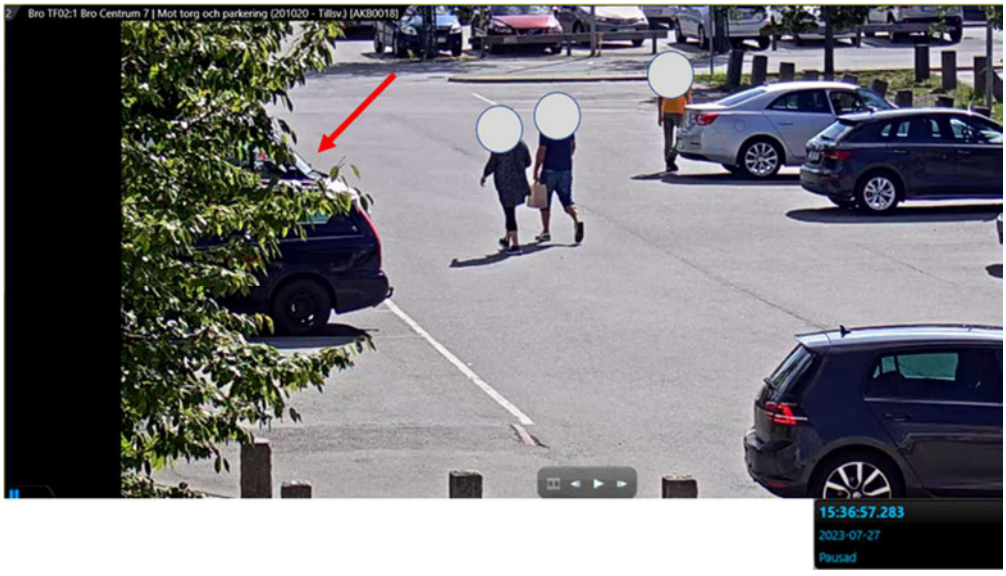

Efter en dryg minut kommer George Hanna gående i riktning från den vita skåpbilen. I handen håller han en liten flicka som troligtvis är hans dotter född 2019.

Bro TF02:1

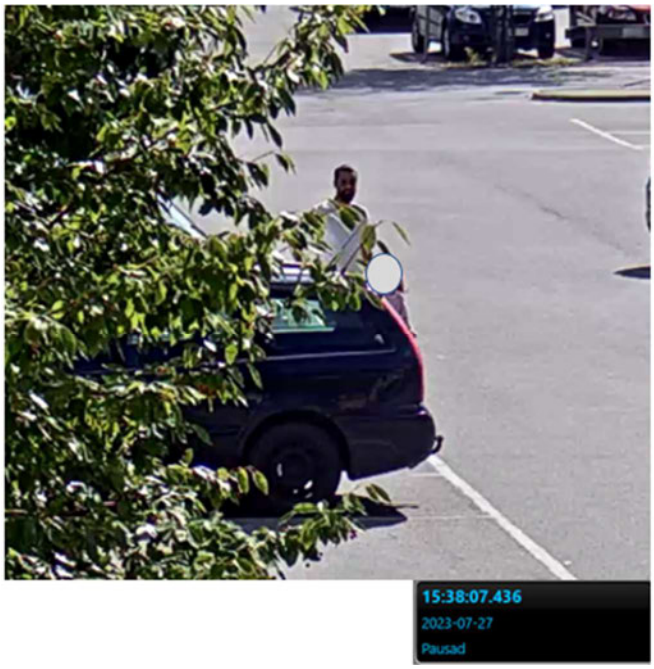

Bro TF02:1

När George Hanna passerar förbi kamera TF02:4 kan man se tatueringen på vänster underarm samt tatueringen på höger arm. Man kan se det ljusa vågformade mellanrummet i tatueringen på högerarmen (markerat med en pil). Tatueringarna stämmer exakt med daktningsbilder tagna på George Hanna 2022. På filmen ser man också att han bär identiska skor som anträffas vid husrannsakan 2024-01-17.

Bro TF02:4

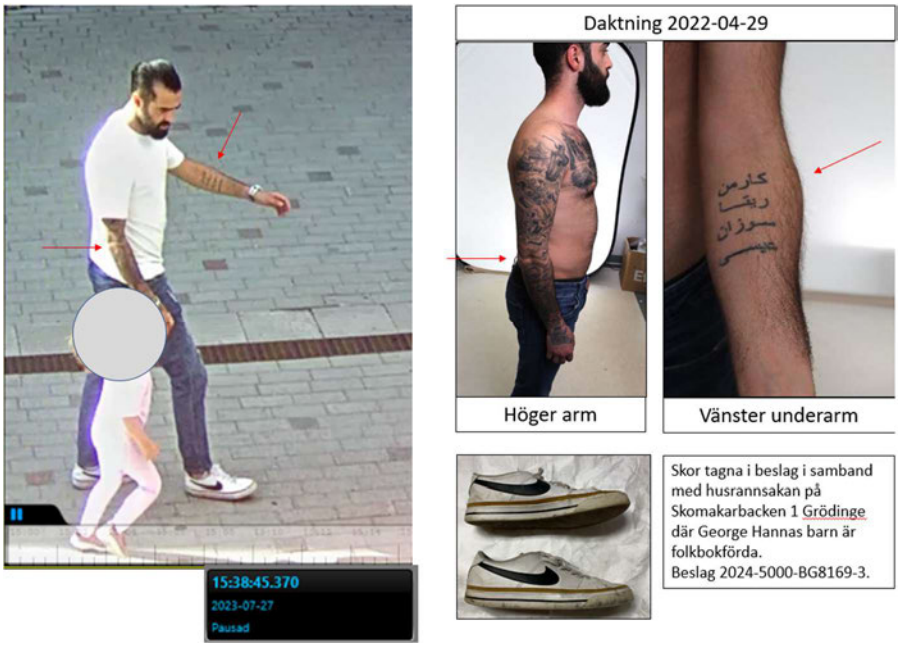

Ca: kl. 15:39 kan man se hur George Hanna går in i entrén till Klippoteket i Bro.

Bro TF02:4

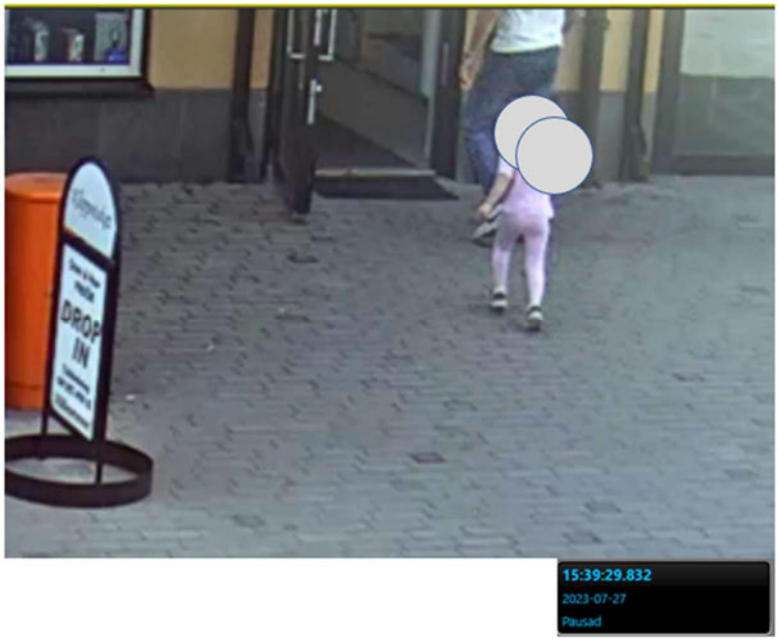

Vid sökning på Klippoteket Bro på Google finner man en presentation av lokalen som visar att det innanför aktuell dörr enbart verkar inrymma frisersalongen. Nedan är skärmklipp från 3D-visning av lokalen på deras hemsida.

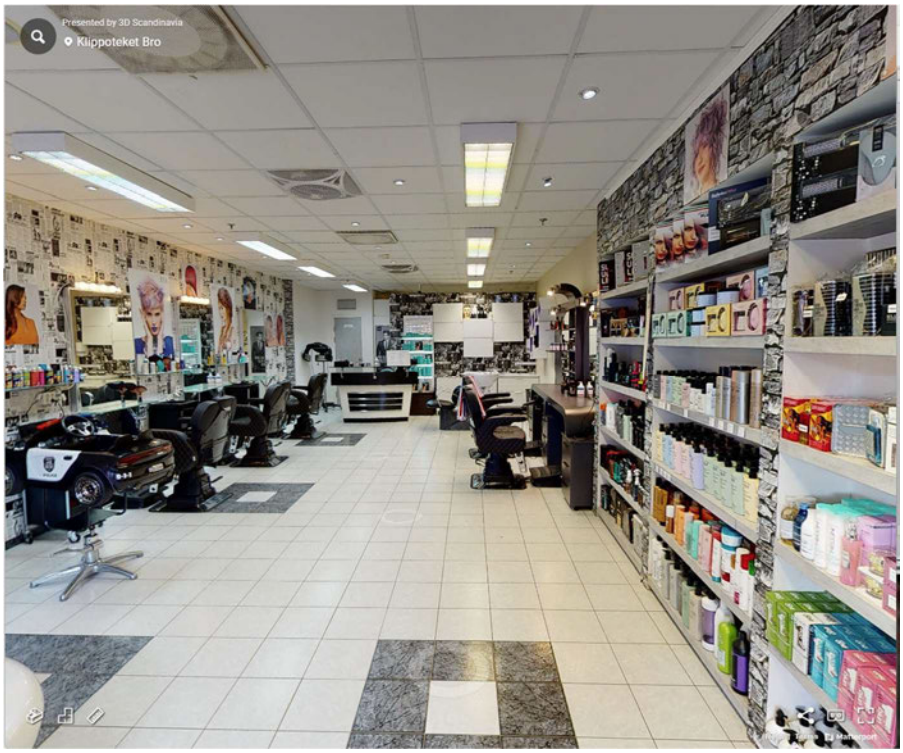

Skärmdumpar från hemsidan https://my.matterport.com/show/?m=sbsf6LR7WZk

Drygt 1 minut senare kan man se hur George Hanna åter kommer ut genom samma entré som han gick in i tidigare. På filmen kan man sedan se hur George Hanna håller vad som ser ut som en mobiltelefon samt ytterligare något i handen. Utifrån vad som syns på filmen så är slutsatsen att han håller en mobiltelefon samt en SIM-kortsram, troligtvis från Comviq, i handen. Man kan se hur han sannolikt trycker ut SIM-kortet ur ramen, Sätter in det i mobiltelefonens släde och sedan skjuter in släden i mobiltelefonen[1].

Bro TF02:4

[1] Enligt inhämtad samtalslista på mobiltelefonnummer 46700249355 aktiveras numret den 27 juli kl. 15:41:40, se separat PM angående telefonnumret.

Ca: kl. 15:41 kan man se hur George Hanna går mot en av uteserveringarna. Man kan se hur man går in för att ca: 2,5 minut senare komma ut och promenera ut mot parkeringen.

Bro TF02:2

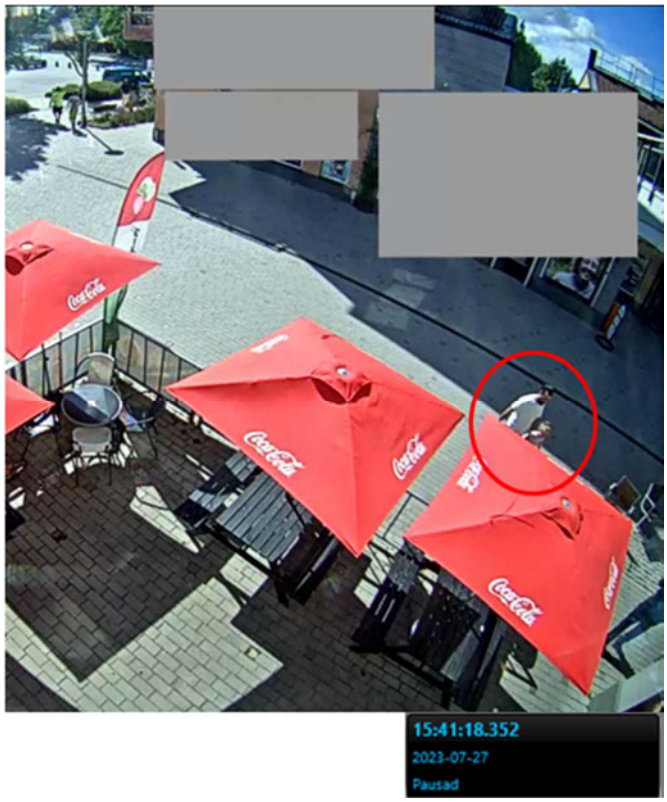

In på matstället

Ut från matstället

På vägen ut mot parkeringen ser det ut som att George Hanna går med en mobiltelefon i varsin hand. Han stannar även upp och ser ut att vara aktiv med mobiltelefonen/erna.

Bro TF02:2

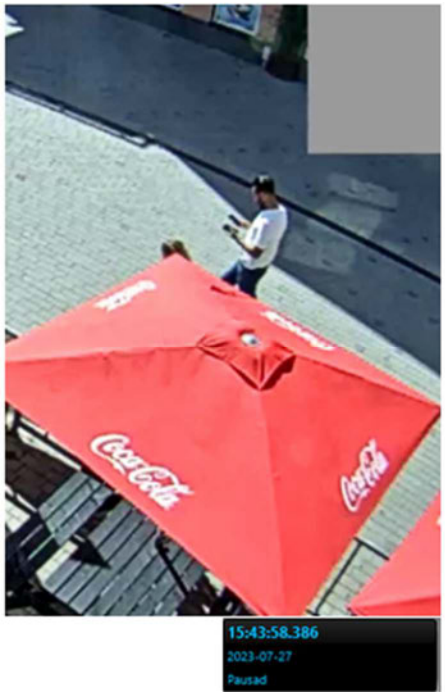

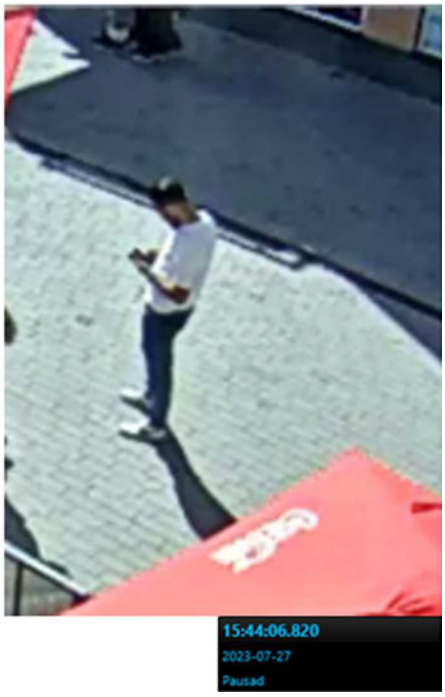

George Hanna går vidare bort mot parkeringen. Han stannar till en stund, i skuggan från ett träd, och ser ut att fortsätta hålla på med mobiltelefonerna i handen. Efter en knapp minut fortsätter man bort mot parkeringen åt vänster i bild.

Bro TF02:2

Bro TF 02:2

En dryg minut senare kommer man tillbaka till vänster i bildkant.

Bro TF 02:2

När George Hanna kommer närmare kameran ser det ut som om han fortfarande är aktiv med mobiltelefonen/erna i handen.

Bro TF 02:2

Ca: kl. 15:47 kan man på filmen se hur George Hanna verkar stoppa ner mobiltelefonen i byxfickan.

Bro TF 02:4

George Hanna går in på samma uteservering sedan tidigare. Tidsstämpeln visar då kl. 15:47.

Bro TF 02:2

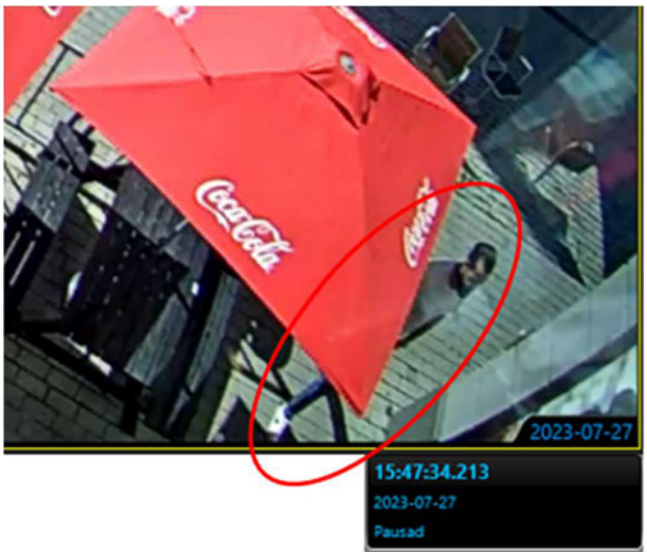

Efter drygt en halvtimme, ca: kl. 16:19, kommer George Hanna åter ut från uteserveringen ätande på vad som sannolikt är en glass.

Bro TF 02:2

Bro TF 02:4

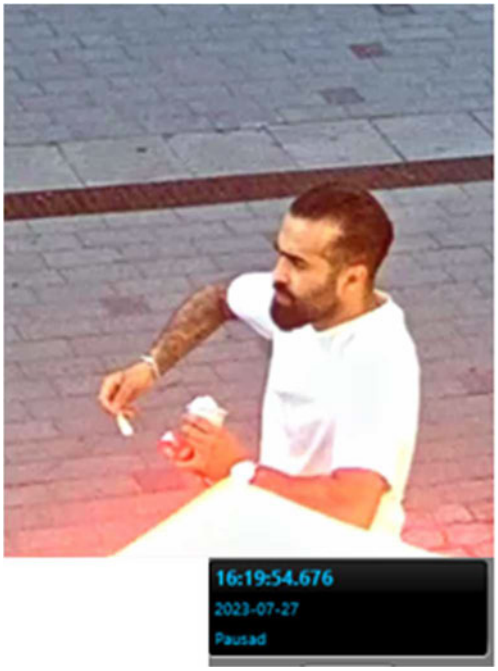

De går och sätter sig i skuggan ute på torget.

Bro TF02:2

Några minuter senare går man åter in på uteserveringen för att någon minut senare åter komma ut.

Bro TF 02:2

2023-07-27
16:24:50.334
2023-07-27
Pausad

2023-07-27
16:27:09.739
2023-07-27
Pausad

Man går sedan i riktning ut mot parkeringen.

Bro TF02:2

Ca: 2,5 minut senare lämnar HBX 871 parkeringen och kör iväg. Tidsstämpeln visar då att klockan är 16:30.

Bro TF 02:1

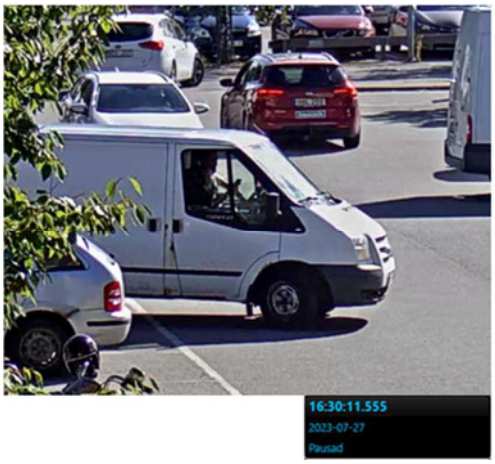

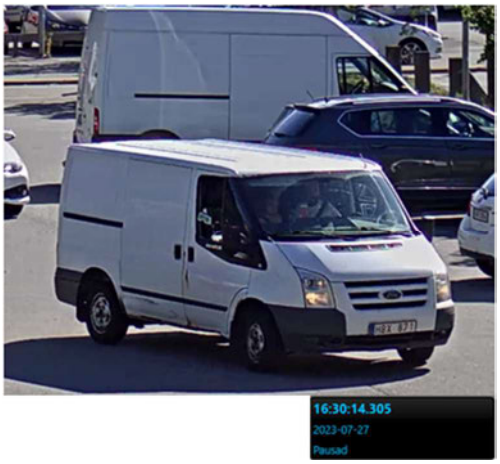

Bro TF 02:2

Polisen

PM

Datum
2024-11-25

Diarienr (åberopas)
5000-K927299-23

Polismyndigheten
Region Stockholm
Utredningsenheten
Grova brott

FILM-PM Källtorpsskolan 27 juli 15:45-22:30

Film har säkrats från Källtorpsskolan, Källtorpsvägen 10 i Järfälla, under tidsperioden 27 juli kl. 15:45-22:30.

I aktuell PM har filmen under tidsperioden **27 juli kl. 16:00- 16:45** granskats.

Vid säkring av filmmaterialet så har en tidsdifferens på 6 minuter och 24 sekunder noterats. Om filmen visar kl. 16:00:00 så är klockan egentligen 16:06:24. **Tidsangivelserna i texten nedan är omräknade till realtid.**

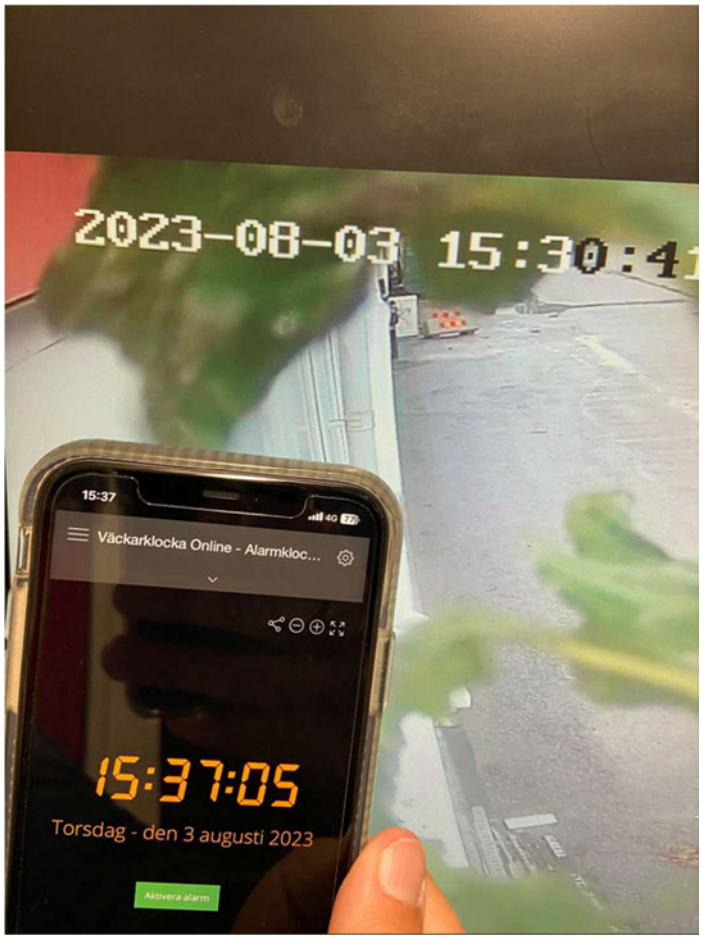

Bild på tidsdifferensen tagen av personal som säkrat filmen.

Det finns sammanlagt sju (7) kameror på platsen men endast material från två (2) av dem används i detta PM då de övriga har bedömts inte innehålla intressant information.

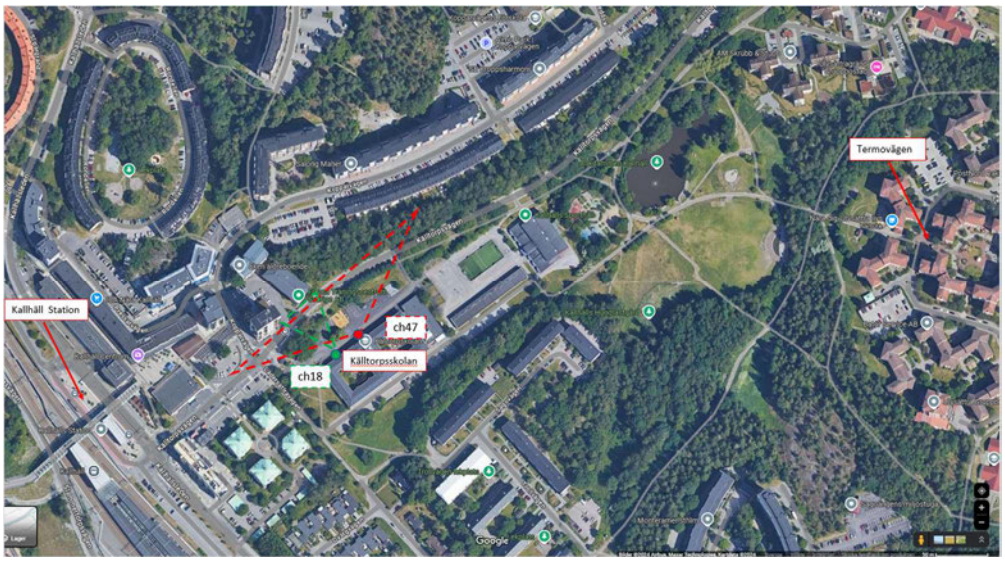

Karta med kamerornas ungefärliga placering och täckningsområde utmarkerat.

Ch47

Ch18

Kamerorna som inte har använts i detta PM verkar filma mot eller inuti byggnaden samt på baksidan av fastigheten som ser ut att vara en parkering.

Ch48

Ch46

Ch45

Ch36

Ch33

På övervakningsfilmen från Källtorpsskolan kan man se två personer som mellan kl. 16:18-16:20 passerar på Källtorpsvägen i riktning från Kallhälls station mot Termovägen. Utifrån de båda personernas skillnad i längd, deras klädsel samt att passeringen stämmer väl överens tidsmässigt med övriga kända uppgifter i förundersökningen så kan man dra slutsatsen att det sannolikt är Layht Al-Azzawi samt Malek Sammak som man ser på filmen.

Klockan 16:18:05 kan man se hur två personer kommer promenerande på Källtorpsvägen i höjd med korsningen Kopparvägen/Lädersättravägen. De promenerar i riktning från Kallhäll station och i riktning mot Termovägen.

Ch47

Kl. 16:18:53 har de två personerna förflyttat sig på Källtorpsvägen ytterligare en bit närmare Termovägen.

Ch47

På en inzoomad och uppljusad version av ovan bild kan man se att det är en längre person i ett par mörkare byxor och vit tröja som går med en ganska betydligt kortare person i helt mörka kläder.

Ch47 (inzoomad och uppljusad)

Kl. 16:19:05 har Layht och Malek förflyttat sig ytterligare några meter i riktning mot Termovägen. Man kan se hur Malek måste ha stannat en kort stund då han nu kommer några meter bakom Layht.

Ch47

Ch47 (inzoomad och uppljusad)

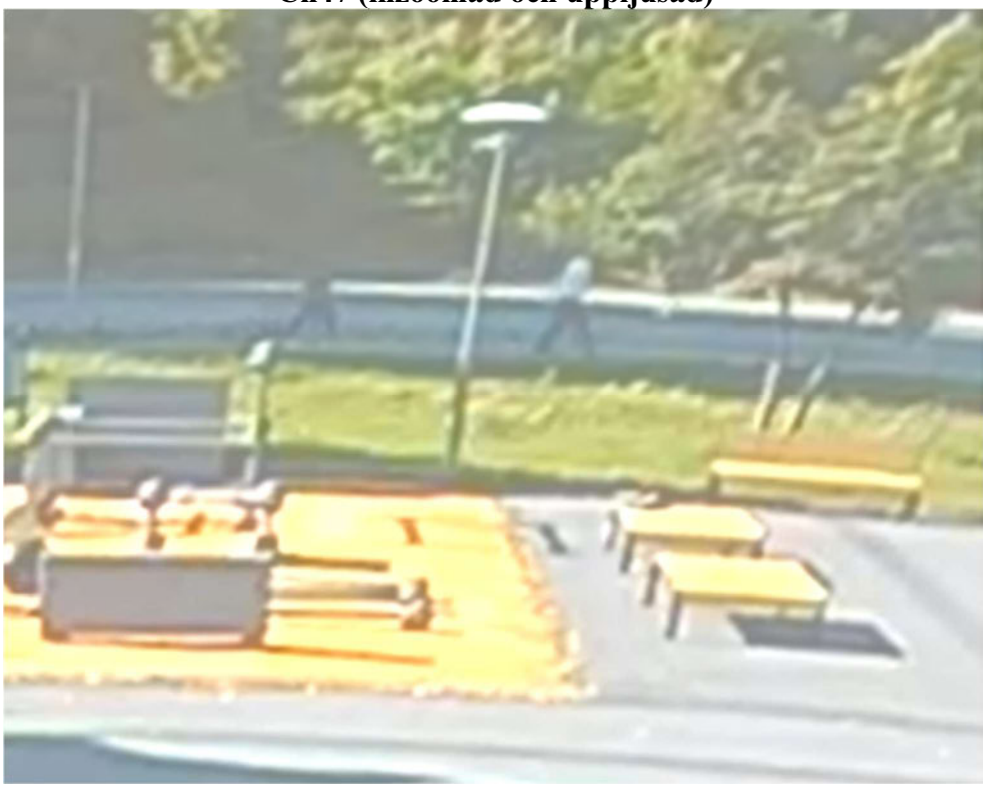

Kl. 16:19:07 kan man även i kamera ch18 skymta Layht och Malek uppe på Källtorpsvägen.

Ch18

Kl. 16:20:05 kan man se Layht och Malek, nu åter tillsammans, nästan försvinna ur kamerans upptagningsområde, fortfarande i riktning mot Termovägen.

Ch47

I Malek Sammaks mobiltelefontömning fanns s.k. locations sparade. Vid en applicering på en karta kan man se att noteringarna stämmer ganska väl överens med de två individernas rörelse på övervakningsfilmen.

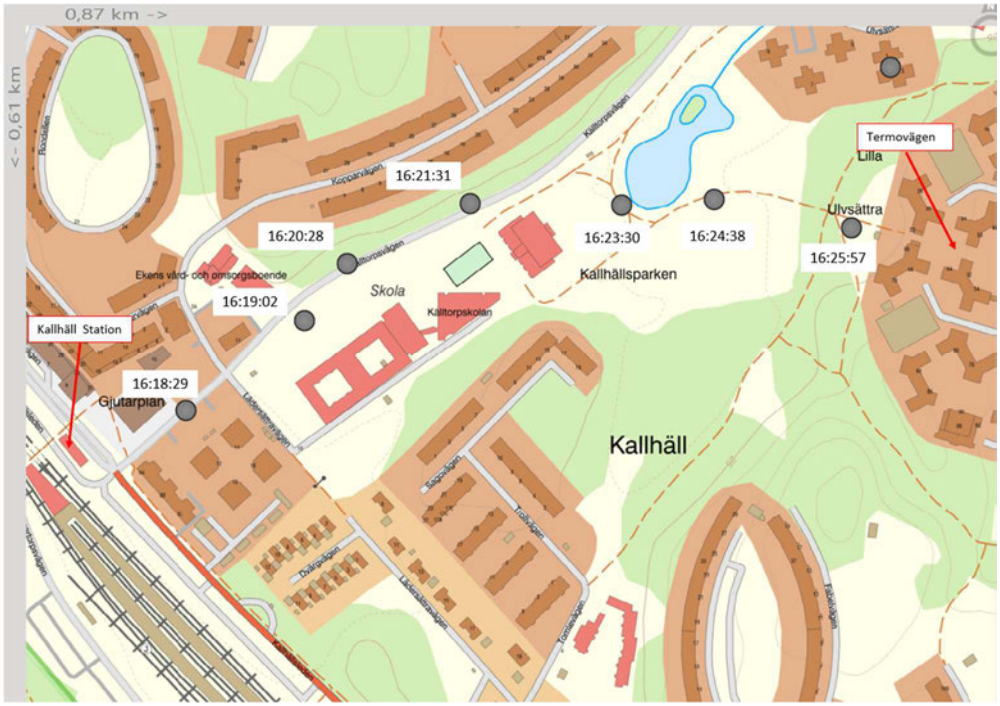

Ett urval av locations ur Malek Sammaks mobiltelefon beslag 2023-5000-BG86359-1.[1]

Kl. 16:38:38 kan man se en person som till storlek och klädsel ser ut att kunna vara Malek. Personen rör sig på Källtorpsvägen i riktning från Termovägen och i riktning mot Kallhäll station. Vid en jämförelse med locations som finns i Maleks mobiltelefon (beslag 2023-5000-BG86359-1) kan man dra slutsatsen att det troligen är Malek på övervakningsfilmen.

Ch47

[1] En locationuppgift i en mobiltelefon kan ha en viss felmarginal varför varje plats inte behöver stämma exakt på metern med verkligheten.

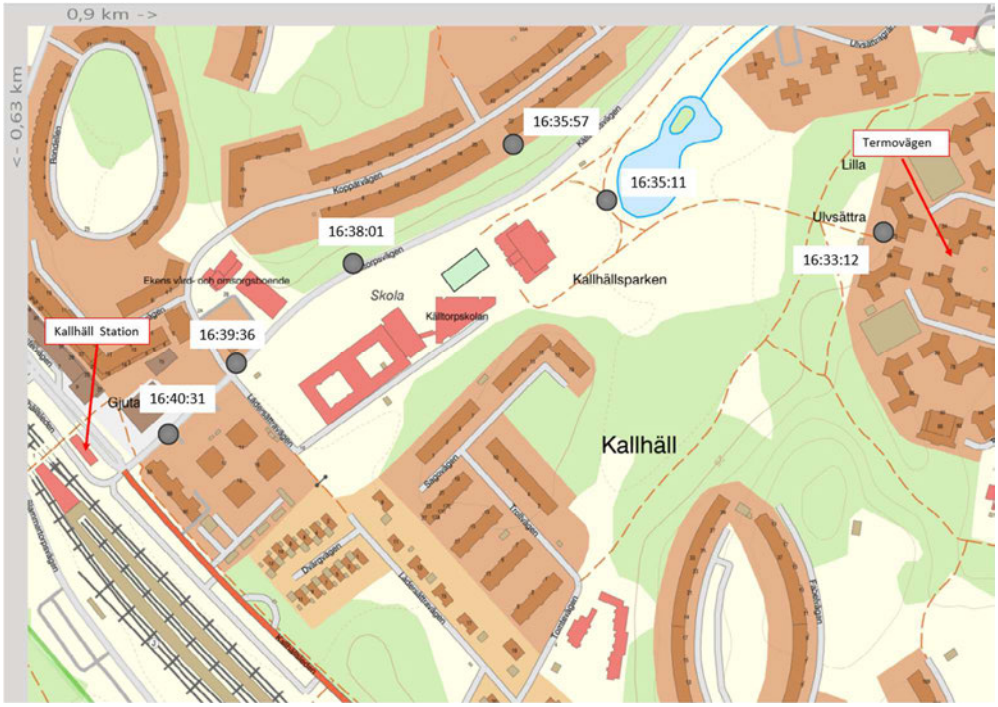

Ett urval av locations ur Malek Sammaks mobiltelefon beslag 2023-5000-BG86359-1.

Polisen

PM

Datum
2024-11-25

Diarienr (åberopas)
5000-K927299-23

Polismyndigheten
Region Stockholm
Utredningsenheten
Grova brott

FILM-PM Källtorpsskolan 27 juli 15:45-22:30

Film har säkrats från Källtorpsskolan, Källtorpsvägen 10 i Järfälla, under tidsperioden 27 juli kl. 15:45-22:30.

I aktuell PM har filmen under tidsperioden **27 juli kl. 15:45- 16:30** samt **kl. 19:30-20:30** granskats.

Vid säkring av filmmaterialet så har en tidsdifferens på 6 minuter och 24 sekunder noterats. Om filmen visar kl. 16:00:00 så är klockan egentligen 16:06:24. **Tidsangivelserna i texten nedan är omräknade till realtid.**

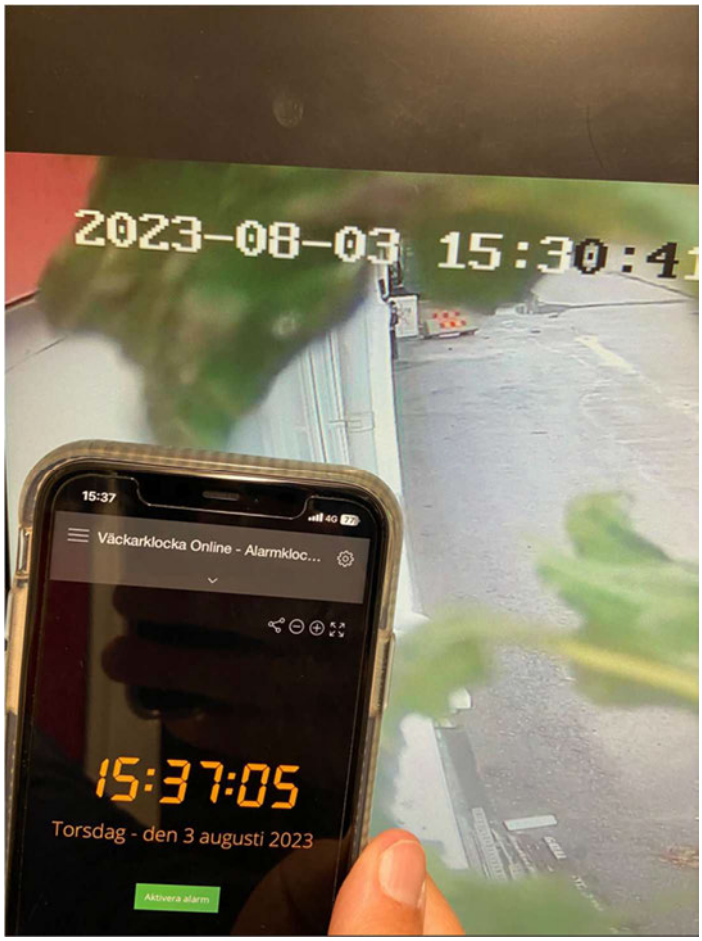

Bild på tidsdifferensen tagen av personal som säkrat filmen.

Det finns sammanlagt sju (7) kameror på platsen men endast material från en (1) av dem används i detta PM då de övriga har bedömts inte innehålla intressant information.

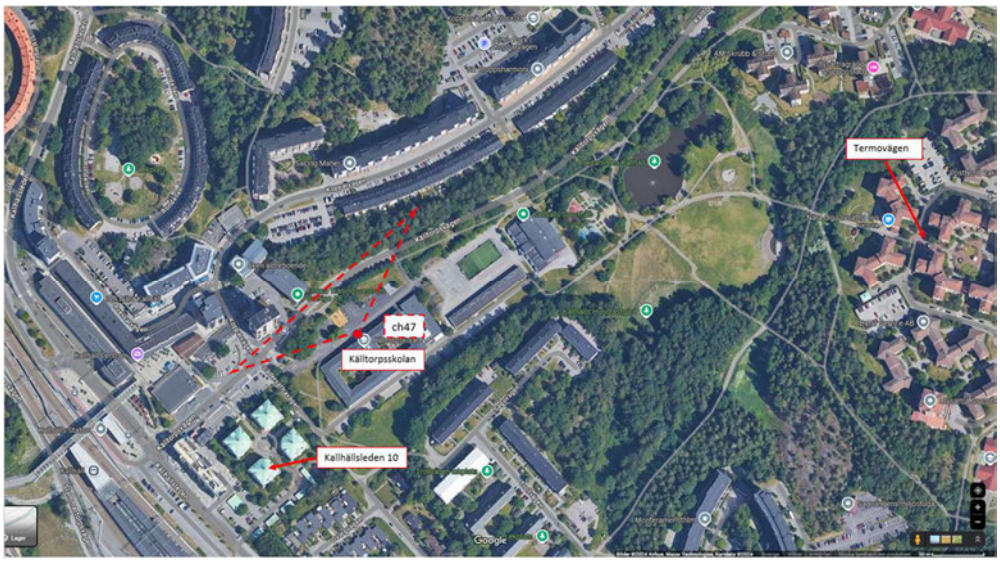

Karta med kamerornas ungefärliga placering och täckningsområde utmarkerat.

Ch47

Kamerorna som inte har använts i detta PM verkar filma mot eller inuti byggnaden samt på baksidan av fastigheten som ser ut att vara en parkering. Kamera ch18 har inte tillfört något vid denna granskning.

Ch48

Ch46

Ch45

Ch36

Ch33

Ch18

Klockan 20:12:57 kan man se en person som kommer åkande på en elsparkcykel. Personen kommer i riktning från Termovägen och färdas i riktning mot korsningen Kopparvägen/Lädersättravägen. **Utifrån personens klädsel och övriga kända uppgifter i förundersökningen så kan man dra slutsatsen att det sannolikt är [redacted] som ses på övervakningsfilmen.**

Ch47

Ch47 (inzoomad)

Kl. 20:13:08 ser man personen framme vid korsningen Kopparvägen/Lädersättravägen. Det ser ut som om personen eventuellt förbereder att svänga vänster men då tar filmsekvensen slut och nästa filmsekvens som finns börjar först ca 30 sekunder senare.

Ch47

Polisen

PM 1 (14)

Diarienr (åberopas)

5000-K927299-23

Datum 2024-09-19

Polismyndigheten
Regionala utredningsenheten Stockholm
Grova Brott
Caroline Asplund

Övervakningsfilm Nära Dej Termovägen - 27 juli 2023

I denna PM redovisas en sammanställning över relevanta personer/information från olika PM i ärendet[1] rörande övervakningsfilm från butiken Nära Dej, Ulvsätra Livs belägen på Termovägen 32, Järfälla, **kl. 08:30 – 21:30 den 27 juli 2023.**

All övervakningsfilm från butiken den 27 juli 2023 har kontrollerats. Det gäller 13 timmar övervakningsfilm (från sju olika kameror inne i butiken), från öppning klockan 08:30 till stängning klockan 21:30.

Butiken är belägen strax utanför innergården till Termovägen 40 - 58. Gångavståndet mellan butiken och Termovägen 50 är cirka 70 meter. För att ta sig direkt upp till innergården på Termovägen så går man ut vänster från butiken.

Tidsstämpeln på övervakningsfilmen stämmer inte, faktisk tid är en timme senare. Tiderna som redovisas i promemorian är de faktiska tidpunkterna, alltså har en timme adderats utifrån tidsstämpeln på övervakningsfilmen.

Sammanfattning 27 juli 2023

- **16:27 – 16:29**: Layth Al-Azzawi och Malek Sammak
- **16:29 – 16:31**: Ali [redacted] och Salan [redacted]
- **16:38 – 16:40**: Wilma [redacted]
- **18:12 – 18:14**: Salan [redacted]
- **18:18 – 18:18**: [redacted]
- **18:33 – 18:34**: Ali [redacted]

[1] Ärende 5000-K927299-23: Inhämtad övervakningsfilm Nära Dej 2023-07-27, ”Film PM Nära Dej Livs 27 juli”, 2023-08-14, ”BILDEX Film-PM_K927299-23 Nära Dej Livs 27 juli”, 2023-11-10, ”Film-PM Nära Dej Livs 27 juli”, 2024-01-04, ”PM Layth och Malek, Nära Dej Livs 27 juli”, 2024-02-16.

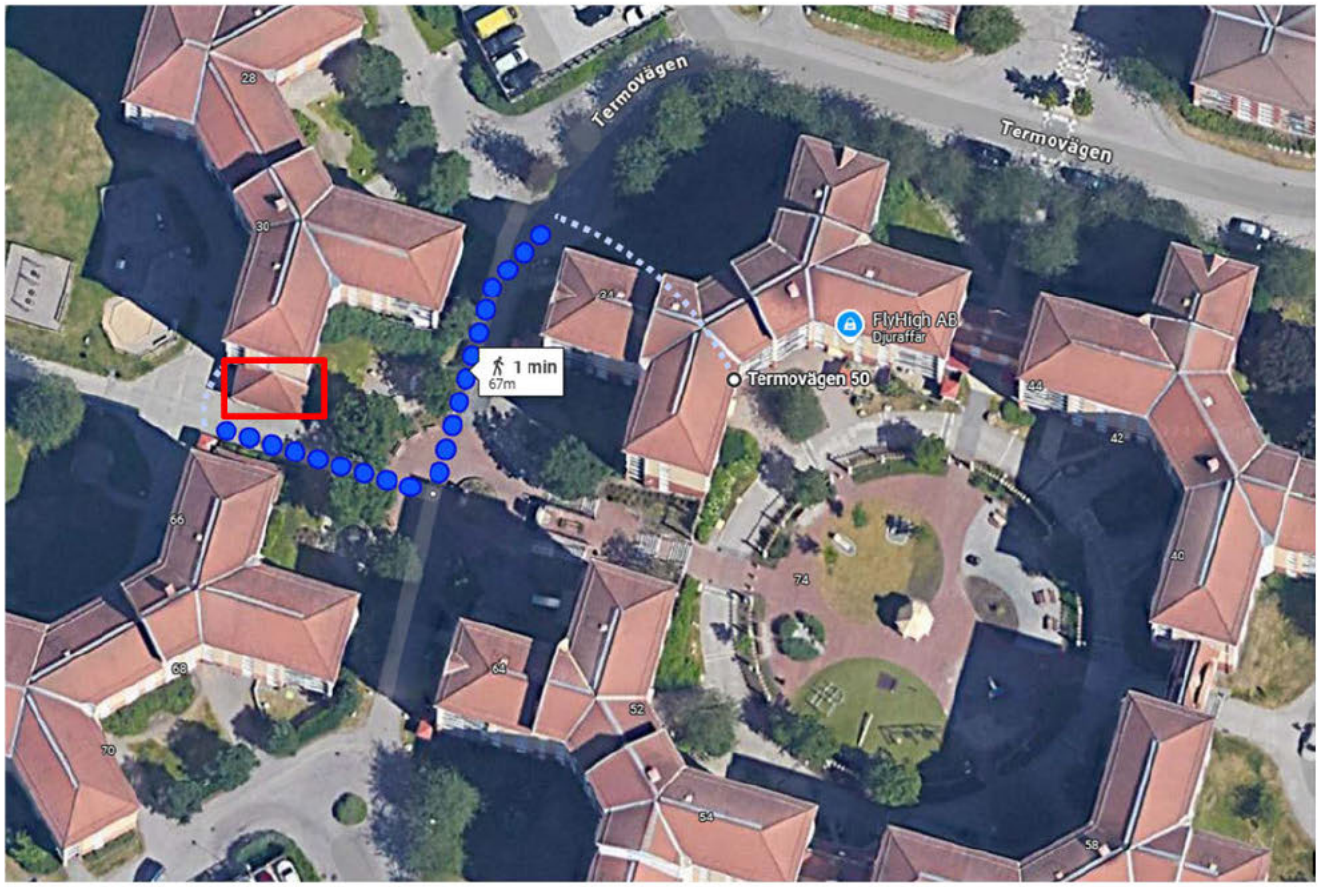
Termovägen
Termovägen
28
30
24
FlyHigh AB
Djuraffär
1 min
67m
Termovägen 50
44
42
66
74
40
68
64
52
70
54
58

Ulvsätra Livs
32
Paketbox
Paketbox

Klockan 16:27 – 16:29

Layth Al-Azzawi och Malek Sammak

Layth är den som först kommer in i butiken av de två, klockan är då 16:27. Det finns inga andra kunder inne i butiken. Den senaste kunden innan Layth och Malek har lämnat butiken två minuter tidigare, klockan 16:25.

Layth går direkt fram till kassan och ber om att få köpa cigaretter (blå Camel). Personal ber Layth om att få se ID-kort.

16:27:00 – Layth kommer in i butiken

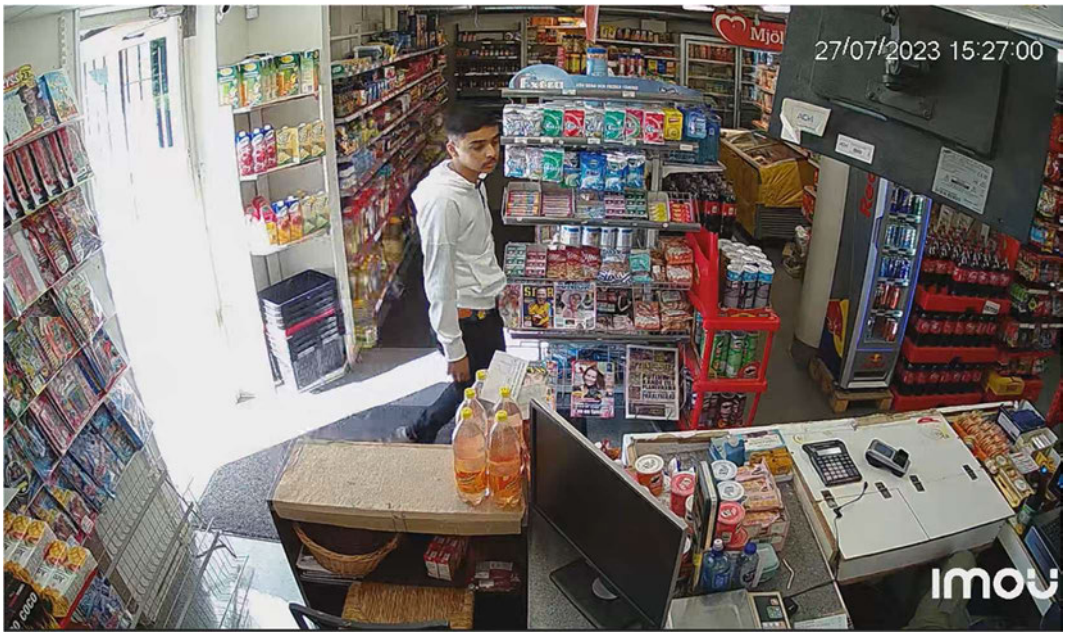

16:27:08 – Layth försöker köpa cigaretter

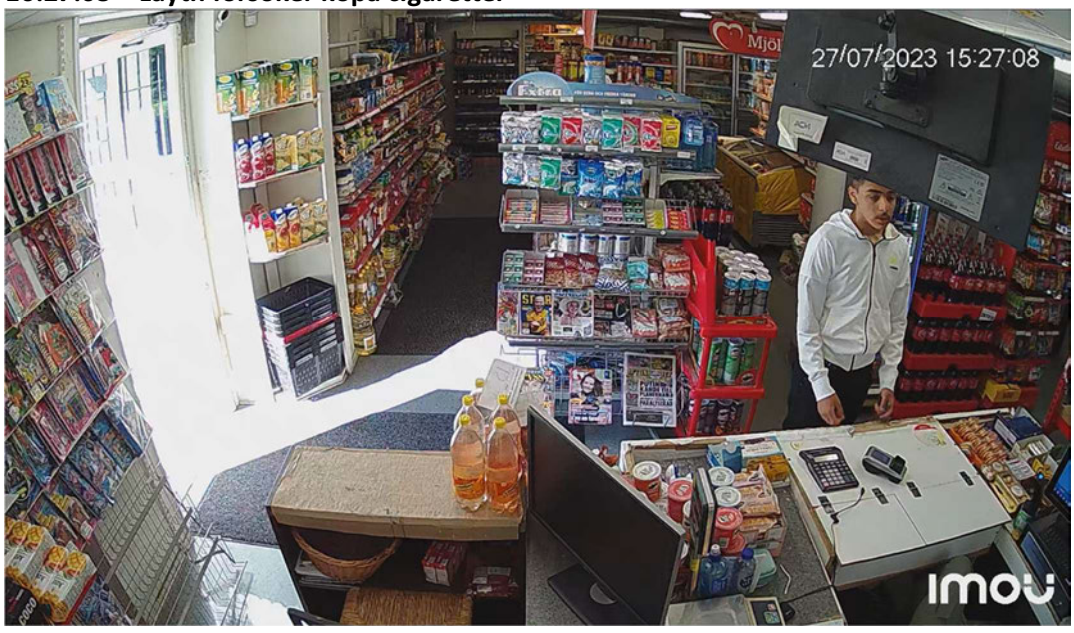

Då Layth inte kan uppvisa ID-kort, han skakar på huvudet, så blir han nekad att köpa cigaretter. Layth frågar personalen i kassan ”har ni Slush här?” och personalen skakar på huvudet.

Layth går därefter mot utgången och ”vinkar in” någon som uppenbarligen befinner sig utanför butiken och säger ”kom bror”.

16:27:25 – Layth går mot utgången, säger ”kom bror”

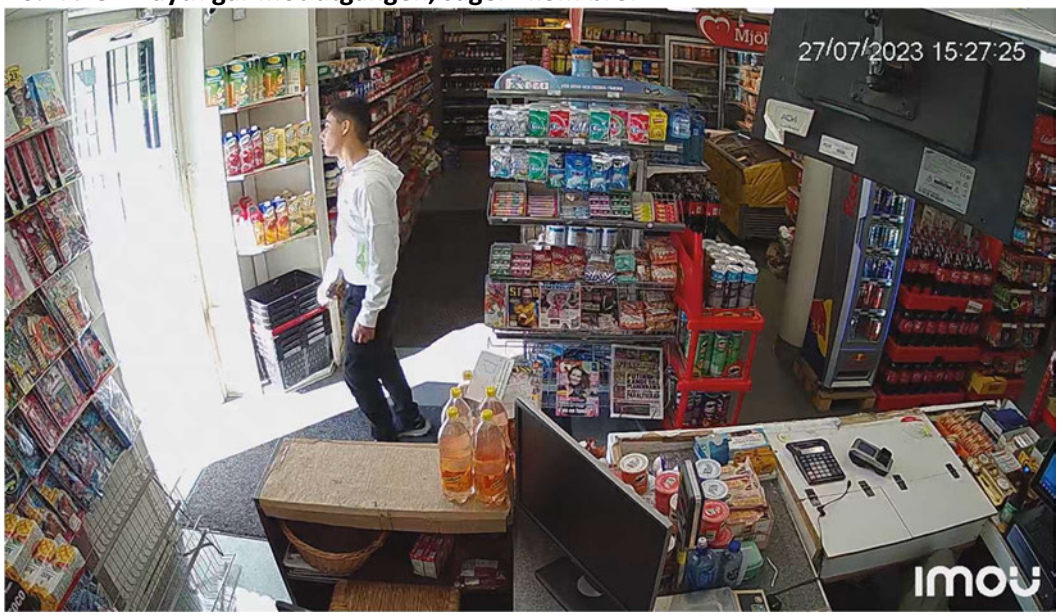

Layth vänder sig om och är kvar vid kassan. Han frågar personalen i kassan vad ett blått Pringles-rör som står vid kassan kostar, ”hur mycket för den här?”, och personalen svarar 19 kronor. Layth ställer tillbaka det blå Pringles-röret och går vidare in i butiken.

16:27:31 – Layth kollar på Pringles

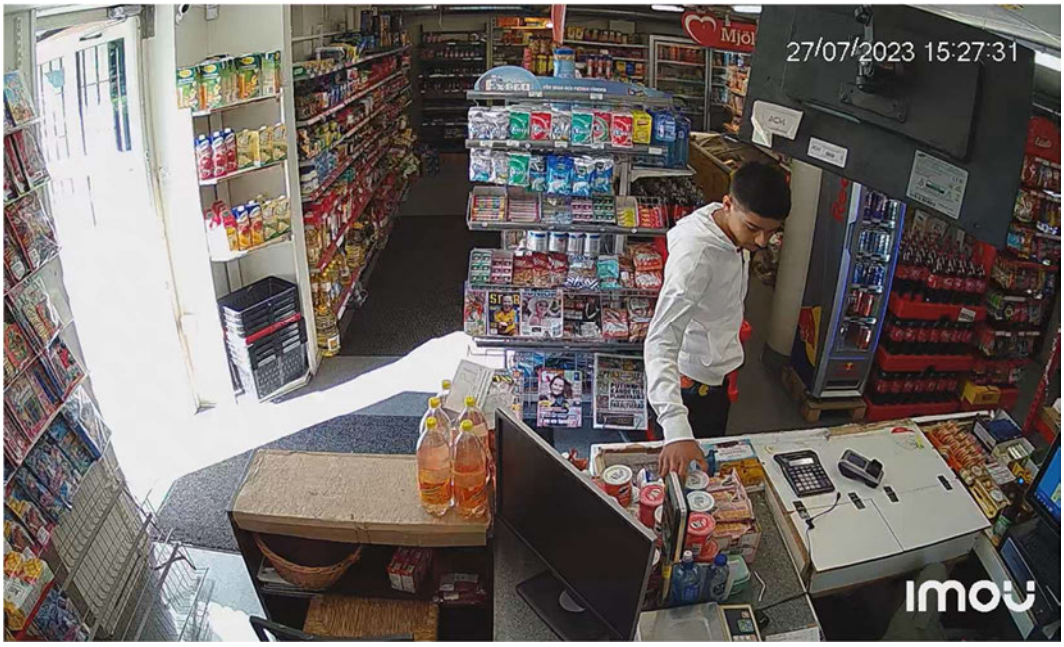

Personal i kassan svarar i telefon och pratar sedan i telefon på högtalarfunktion under hela resterande tiden som Layth (och Malek) befinner sig inne i butiken.
Layth går från kassan till en hylla och kollar på någon typ av spray/parfym som han luktar på och sedan sprayar sig med.

16:28:02 – Layth luktar på parfym

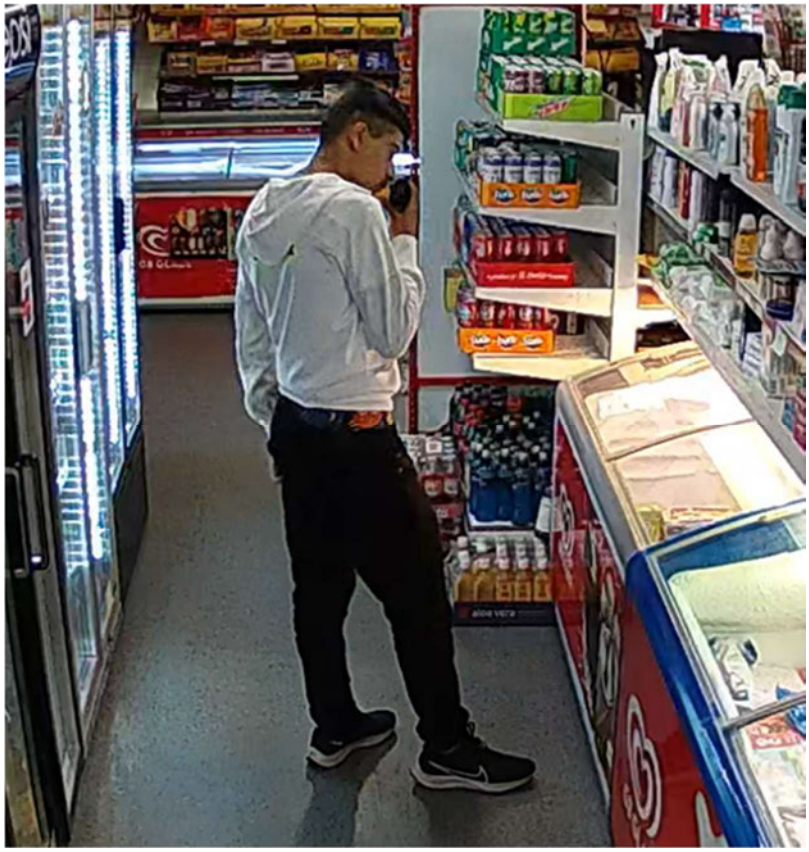

Efter detta går Layth tillbaka till kassan igen och köper ett blått Pringles-rör för 19 kronor. Han betalar med ett betalkort utställt på familjehemspappan Abdellah Lasseq.

16:28:18 – Layth betalar för Pringles

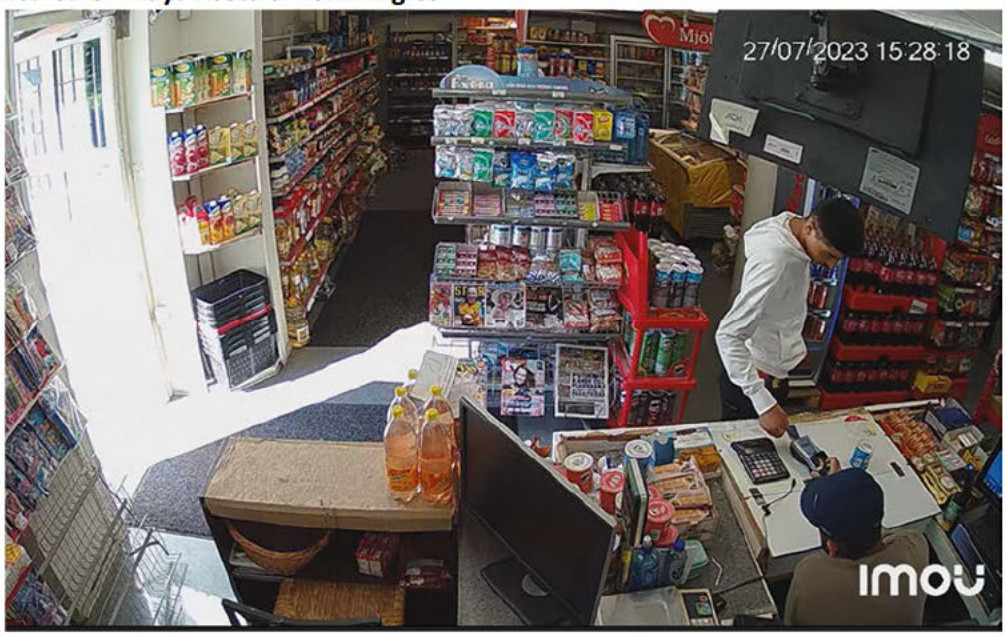

Efter att Layth betalat för chipsen så möter han upp Malek vid ingången till butiken. Layth håller det blå Pringles-röret i höger hand (inringat i rött).

16:28:37 – Layth möter upp Malek vid ingången.

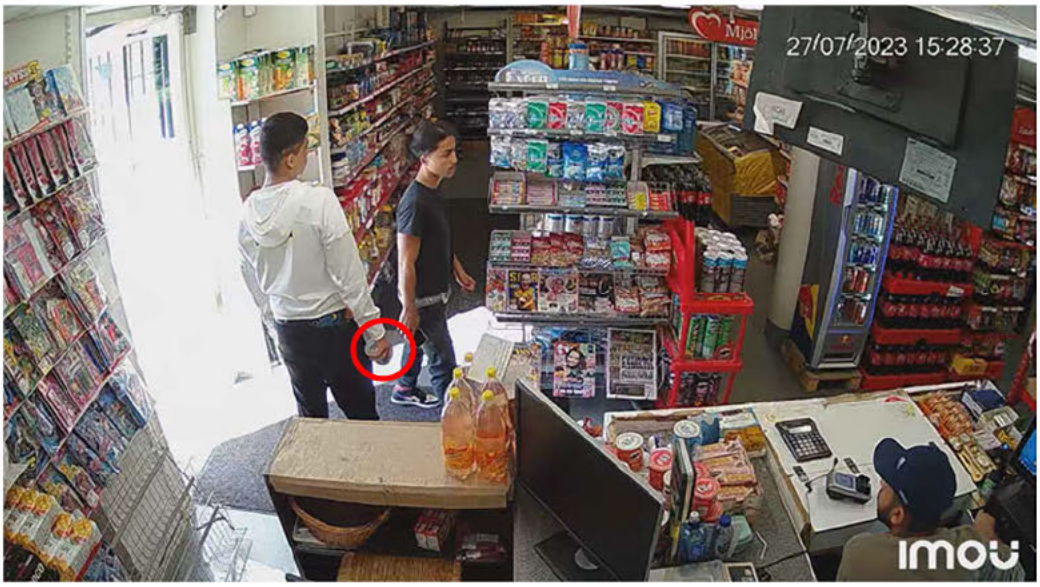

Malek och Layth säger något ohörbart till varandra innan de fortsätter inåt i butiken båda två. Malek har hela tiden sin telefon i handen när de är inne i butiken. Malek går till en av kylarna och Layth går efter. Malek tar en dricka från kylen och går till kassan och frågar personal vad den kostar, ”vad kostar den hära”, personalen svarar att den kostar 22 kronor. Malek svarar ”på Ica den kostar tio” och går och ställer tillbaka drickan i kylen. Layth försöker pruta ner priset, men det blir inget köp av någon dricka.

16:28:53 – Malek och Layth vid kassan

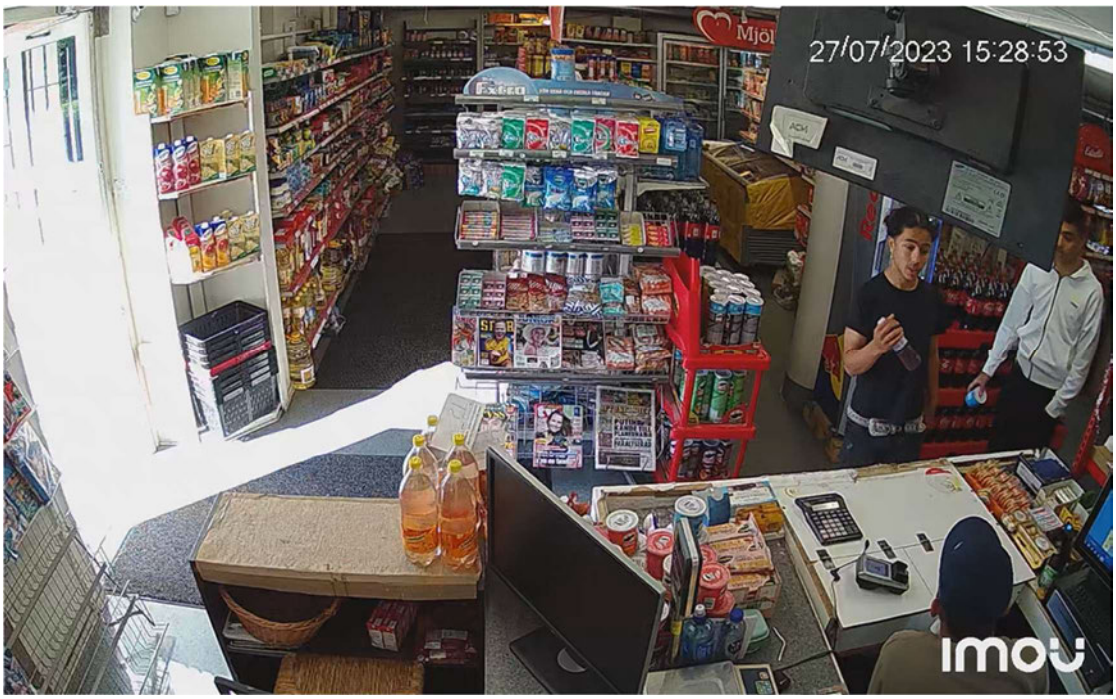

Layth säger tack till personalen, och Layth och Malek lämnar butiken. Malek går lite framför Layth. Layth har fortsatt Pringles-röret i sin högra hand. De går ut tillsammans och går direkt vänster vid utgången, från samma håll de kom in ifrån. Totalt har de varit inne tillsammans på Nära Dej i cirka 45 sekunder.

16:29:14 – Malek och Layth lämnar butiken

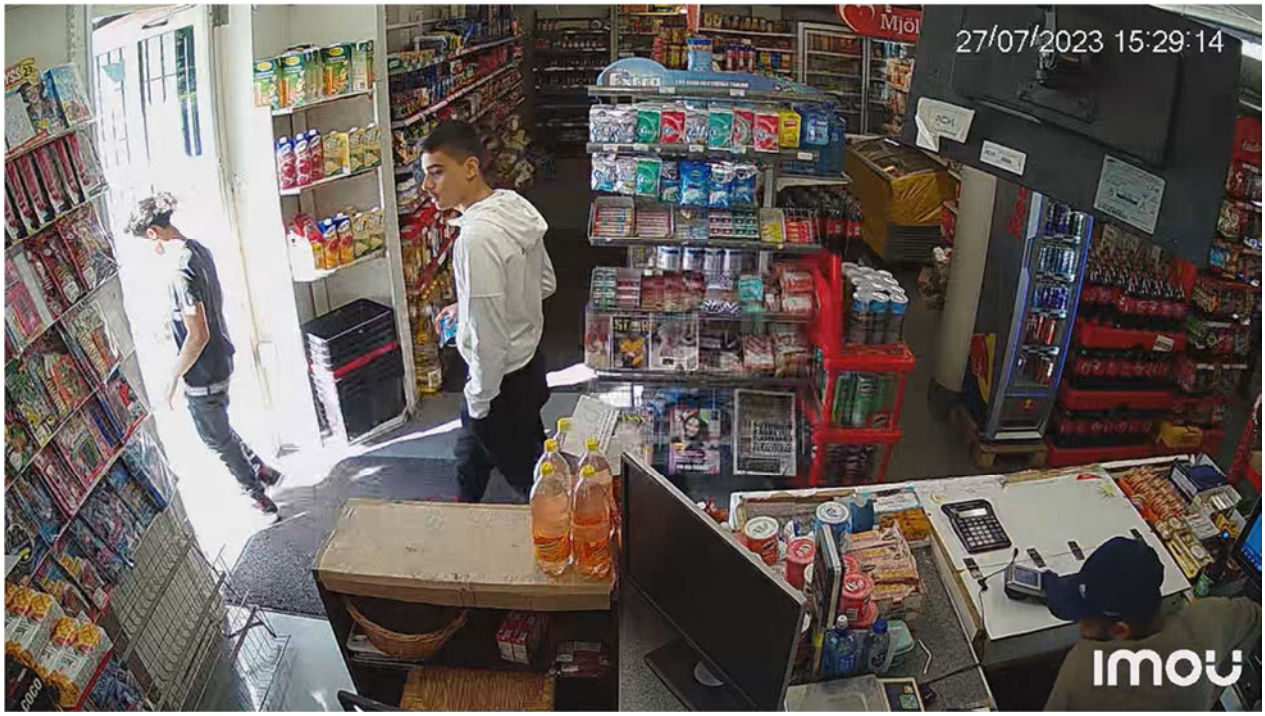

Klockan 16:29 – 16:31

Ali [redacted] och Salan [redacted]

Klockan 16:29, sex sekunder efter att Malek och Layth försvunnit ur bild, kommer Ali [redacted] in i butiken. Fem sekunder efter Ali kommer Salan [redacted]r in i butiken. De båda kommer in från vänster, alltså från samma håll som Layth och Malek nyss lämnat. Ali har sin telefon i handen hela tiden som han är inne på Nära Dej.

16:29:25 – Ali kommer in i butiken

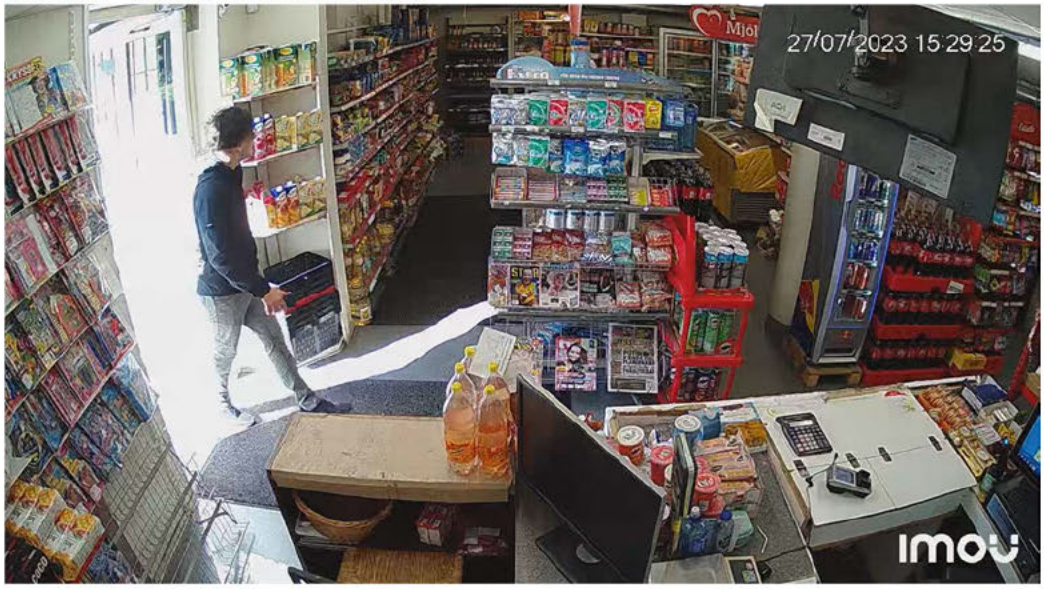

16:29:30 – Ali och Salan i butiken

Salan går direkt fram till kassan och tar fram kontanter från sin jackficka. Dessa lägger han på kassadisken. Salan har ett orange nyckelband runt halsen med en nyckel och blå ”blipp”. Salan står och väntar vid kassan medan Ali går omkring. Det finns ingen personal i kassan. Ali går inåt i butiken och letar upp personal, han säger ”come on bror” och gestikulerar mot personalen att komma. Personal pratar fortfarande i telefon.

20 sekunder senare är personal tillbaka bakom kassadisken. Ali säger ”Camel blå Camel blå” och försöker blippa ett blått betalkort innan personal hunnit slå in köpet. När personal har slagit in köpet och Ali försöker att betala med kortet så nekas kortköpet. Efter det nekade kortköpet skjuter Ali fram de kontanter Salan tidigare lagt på kassadisken. Ali och Salan ser ut att skoja med varandra, de säger något om att betalningen inte funkade och något om ”para”. Salan skrattar, och Ali går i förväg ut från butiken. Salan får tillbaka växel som ser ut som mynt från personalen, och tar med sig cigarettpaketet i vänster hand och går även han ut från butiken, klockan är då 16:31. Ali står utanför och väntar på Salan, de går sedan åt vänster, alltså åt samma håll som Layth och Malek lämnade knappt två minuter tidigare.

16:31:01 – Salan lämnar butiken, Ali väntar utanför

Klockan 16:38 – 16:40

Wilma [redacted]

Wilma [redacted] kommer in i butiken klockan 16:38. Hon är inte i sällskap med någon. Wilma hämtar ett paket från en paketbox, och köper ett paket cigaretter som hon betalar för med kontanter, och lämnar sedan butiken klockan 16:40. Det går på grund av solljuset och det faktum att Wilma går helt rakt ut (svänger inte på kroppen) inte att se vilket håll Wilma går åt.

16:40:03 – Wilma vid kassan

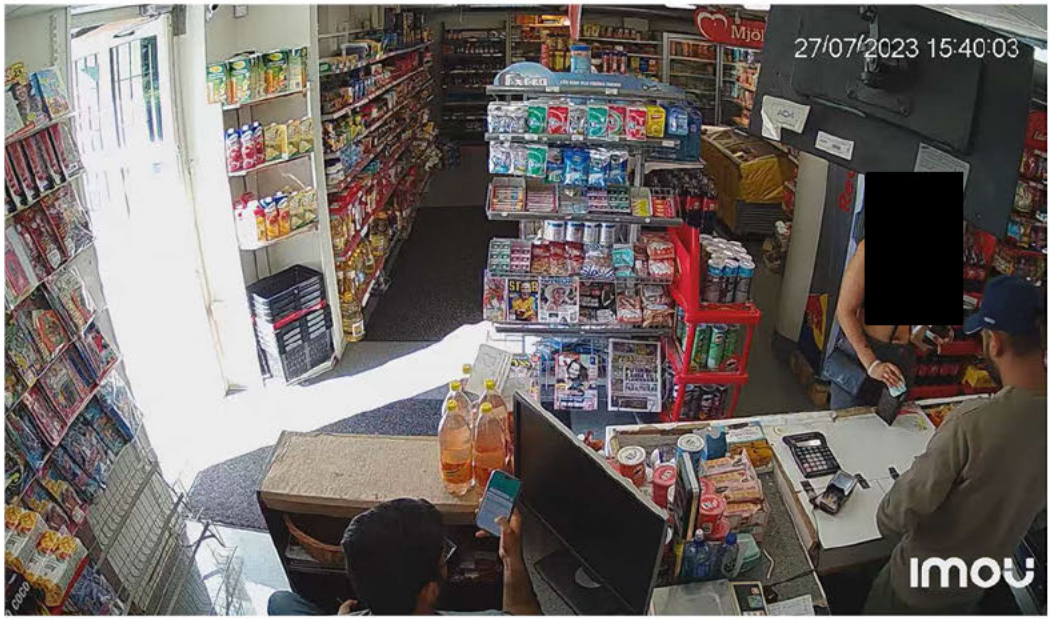

16:40:35 – Wilma lämnar butiken

Klockan 18:12 – 18:14

Salan [redacted]

Klockan 18:12 kommer Salan [redacted] åter in i butiken, han är denna gång inte i sällskap med någon. Innan han går in i butiken ser han ut att uppehålla sig utanför entrén i cirka 9 sekunder, det låter som att han pratar med någon men det går inte att urskilja vad som sägs.

Salan köper två olika drycker, en gulaktig dryck och en Capri Sun med lilaaktig färg på förpackningen. Salan säger ”den kostar tjugo?!” och pekar på den gula drycken. Han betalar kontant för dryckerna och går sedan ut från butiken klockan 18:14 och går åt vänster.

18:14:08 – Salan vid kassan

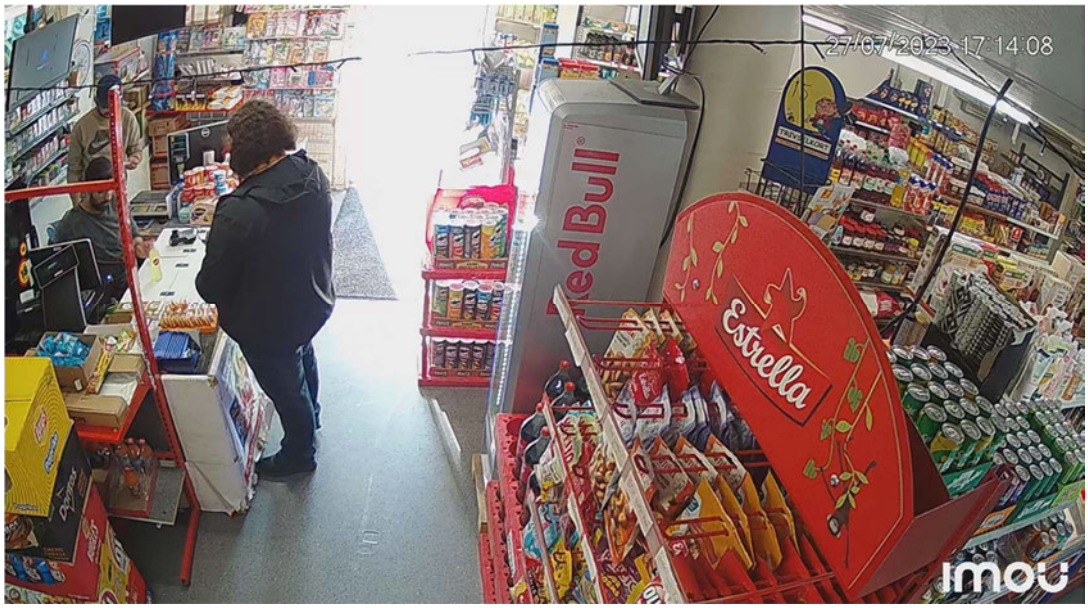

Klockan 18:18

[redacted]

[redacted] kommer in i butiken klockan 18:18. Han är inte i sällskap med någon, och rör sig snabbt inne i butiken. Han går direkt fram till kylarna och plockar från en av kylarna ut tre Capri-Sun-drycker. [redacted] går direkt till kassan, och betalar för dryckerna kontant med en 50-sedel. Han får tillbaka växel, en sedel och några mynt. Han lägger de tre dryckerna i fickan på munktröjan han har på sig, och lämnar sedan butiken och går åt vänster. [redacted] är inne i butiken i totalt 35 sekunder.

18:18:07 – [redacted] plockar ut tre Capri-Sun från kyl

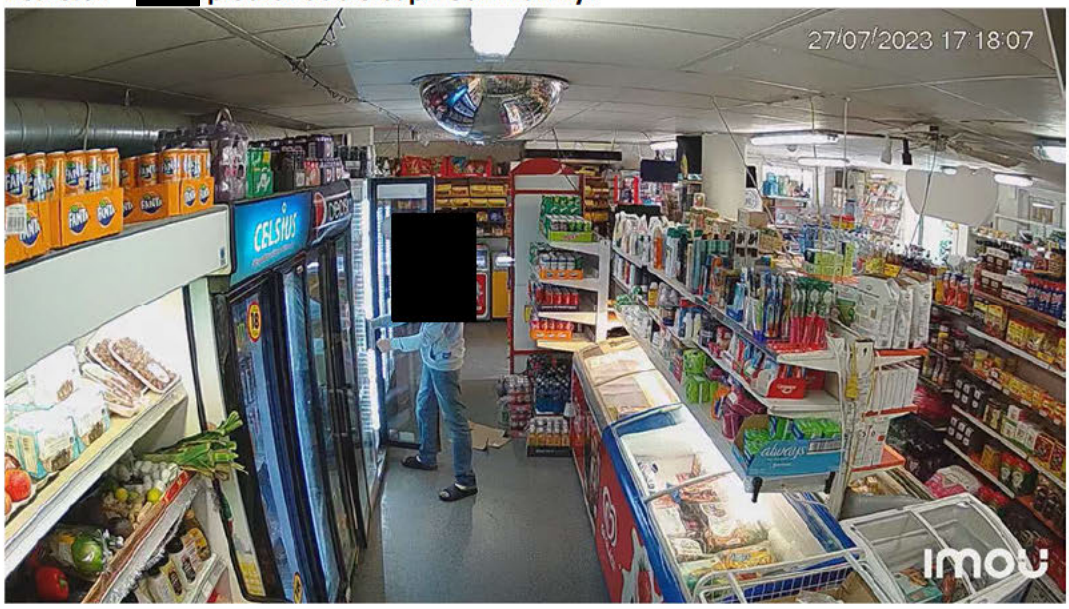

18:18:18 – [redacted] betalar för tre Capri-Sun

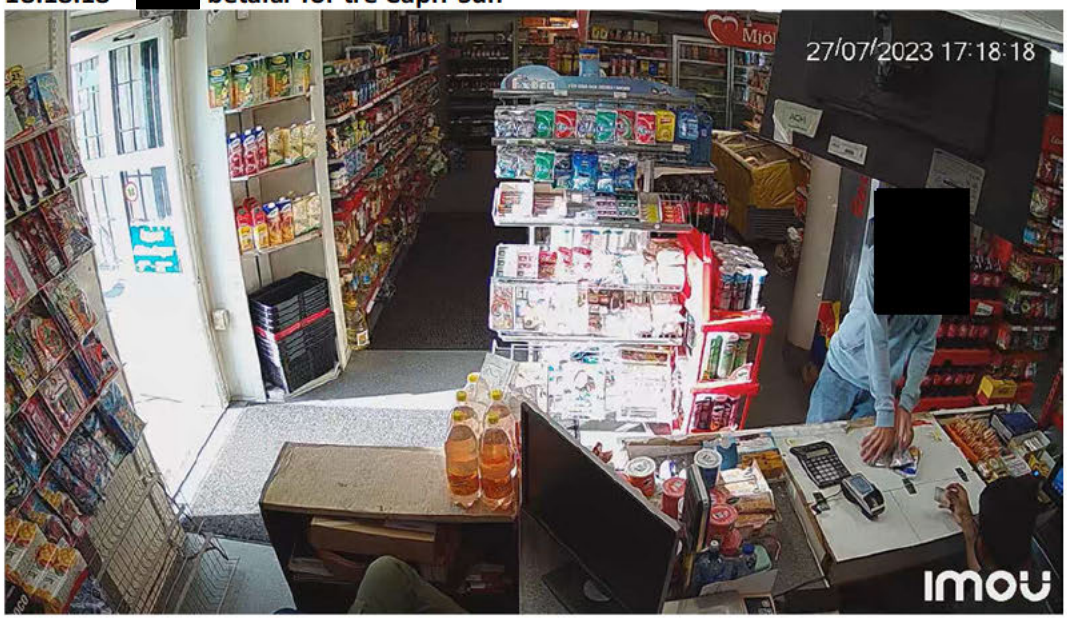

Klockan 18:33 – 18:34

Ali [redacted]

Ali [redacted] kommer åter in i butiken, vid klockan 18:33. Ali är denna gång inte i sällskap med någon. Han har huvan uppdragen över huvudet. Ali går direkt fram till kassan, han köper en tändare som han betalar för med kontanter (mynt) och lämnar sedan butiken klockan 18:34 och går åt vänster.

18:33:47 – Ali vid kassan

18:34:11 – Ali lämnar butiken

Polisen

PM

Layth och Malek (ljud), Ulvsätra Livs 27 juli

Signerad av

Signerad datum

Enhet
Region Stockholm, Grova brott 1 Rgn Sthlm

Diarienr
5000-K927299-23

Uppgiftslämnare	Datum	Tid
Isacchi Lundqvist, Jannica	2024-02-16	09:31

Beslag verkställt
Nej

Material för analys
Nej

Mottaget

Mottaget datum

Tid

Sätt på vilket uppgift lämnats

Upprättad av
Jannica Isacchi Lundqvist

Uppgiften avser

Uppgift

Denna PM är en dokumentation över vad som sägs på övervakningsfilmen från Nära Dej, Ulvsätra Livs, 2023-07-27 kl 16:27 - 16:29 då Layth och Malek är i butiken.

Ljudet på övervakningsfilmen har genomgått en ljudförbättring av Bildex. ,
Layth blandar lite arabiska med svenska vid besöket i butiken.
Arabisktalande utredare har varit behjälplig vid genomgång av övervakningsfilmens ljud.

Se även övrig dokumentation gällande övervakningsfilm Ulvsätra Livs 27 juli.

Klockan 16:27 - Layth kommer in i butiken, han börjar prata med mannen i kassan. Layth pratar på arabiska med irakisk dialekt, han säger "cigg, cigg" på arabiska.

Kassören: "Va?"

Layth: *ohörbart*// "Cigg"

Kassören: "Si, cigarett, vilken cigg?"

Layth: "Aa"

Kassören: "Vilken cigarett?"

Layth: "Öhh, mörkblå Camel"

Kassören: "Your ID"

Layth: "Va?"

Kassören: "ID"

Layth: *svarar på arabiska*: "Nej på gud jag har inte"

Kassören: "Ah ok, du kan inte köpa utan ID"

Layth: "Har ni slush här?"

Kassören: "Va?"

Layth: "Slush"

Kassören: "No"

Layth går mot ingången och ropar ut genom dörren som är öppen och säger "kom bror". Layth säger något ohörbart som verkar vara riktat mot personen utanför.

Layth tar sedan tag i en liten Pringlesburk som står i kassan och frågar kassören "Hur mycket för den?"

Kassören: "Nitton"

Layth ställer tillbaka Pringlesburken och går iväg in i butiken. När han kommer tillbaka till kassan så köper han Pringlesburken, och efter det kommer Malek in i butiken.

Malek går fram till kassan med flaska dricka och frågar: "Vad kostar den hära?"

Kassören: "Tjugotvå"

Malek: "Tjugotvå kronor! I Ica den kostar tio". Malek går tillbaka med drickan.

Layth står kvar vid kassan och försöker pruta på priset och säger: "Sexton för den?"

Kassören skakar på huvudet och säger något ohörbart.

Kassören säger sedan: "Fjorton"

Layth: "Fjorton?!"

Kassören säger något ohörbart.

Malek kommer tillbaka till kassan.

Layth säger till Malek: "Han sa fjorton"

Malek svarar något ohörbart.

Layth vänder sig mot kassören och säger "okej tack så mycket".

Malek och Layth lämnar butiken, klockan är då 16:29.

Polisen

PM

Datum
2024-12-02

Diarienr (åberopas)
5000-K927299-23

Polismyndigheten
Region Stockholm
Utredningsenheten
Grova brott

PM

Syftet med detta PM är att förtydliga att tröjan, hoodien (BG938000-1) som anträffades bredvid Layths döda kropp när han hittades i Hällkana den 18 augusti 2023 är identisk med den tröja som Layth bär på övervakningsfilm från Nära Dig Livs på Termovägen i Kallhäll den 27 juli 2023.

I Film-PM från Nära Dig Livs syns Layth inne i butiken mellan kl. 16:26-16:29 den 27 juli 2023.
Layth har då på sig en vit tröja/hoodie med tryck på bröstet samt på ryggen.

Tröjan som Layth har på sig stämmer utseendemässigt överens med tröjan som anträffades intill honom då han anträffades i Hällkana.

Nedan bilder är fotograferade på NFC.

BG938000-1

Polisen

Film-PM [redacted] Norsborg

Signerat av

Signerat datum

Enhet
Region Stockholm, Grova brott 1 Rgn Sthlm

Diarienr
5000-K927299-23

Originalhandlingens förvaringsplats

Datum
2023-12-06

Tid
09:56

Involverad personal
Stefan Andersson

Funktion
Uppgiftslämnare

Berättelse
I PM redovisas samtliga tillfällen som George Hanna syns på kameraövervakning [redacted] den 27 och 28 juli 2023.

Polisen

PM 1 (9)

Datum 2023-11-28

Diarienr (åberopas) 5000-K927299-23

Regionala Utredningsenheten
Stockholm

Film-PM [redacted] 27 och 28 juli 2023

Genomgång av övervakningsfilmer från [redacted] i Norsborg, den 27 juli 2023. Övervakningskameran sitter vid entrén till bostaden där David och Rita Özmen bor tillsammans med sina barn. Rita är George Hannas syster och David hans svåger. Övervakningskameran förefaller aktiveras och spela in endast vid rörelse framför kameran. För aktuellt datum 27 juli har 51 filmer spelats in, dem allra flesta är på David Özmen och hans barn som är skrivna på adressen.

I detta PM redovisas samtliga tillfällen som George Hanna syns på kameraövervakning Lavendelvägen 87 den 27 och 28 juli 2023.

Tiden kontrollerades den 30 november 2023 och då gick klockan på övervakningsfilmen 5 sekunder efter referenstiden. Tiden som presenteras fortsättningsvis i detta PM är referenstiden, d.v.s. +5 sekunder på tiden från övervakningsfilmen.

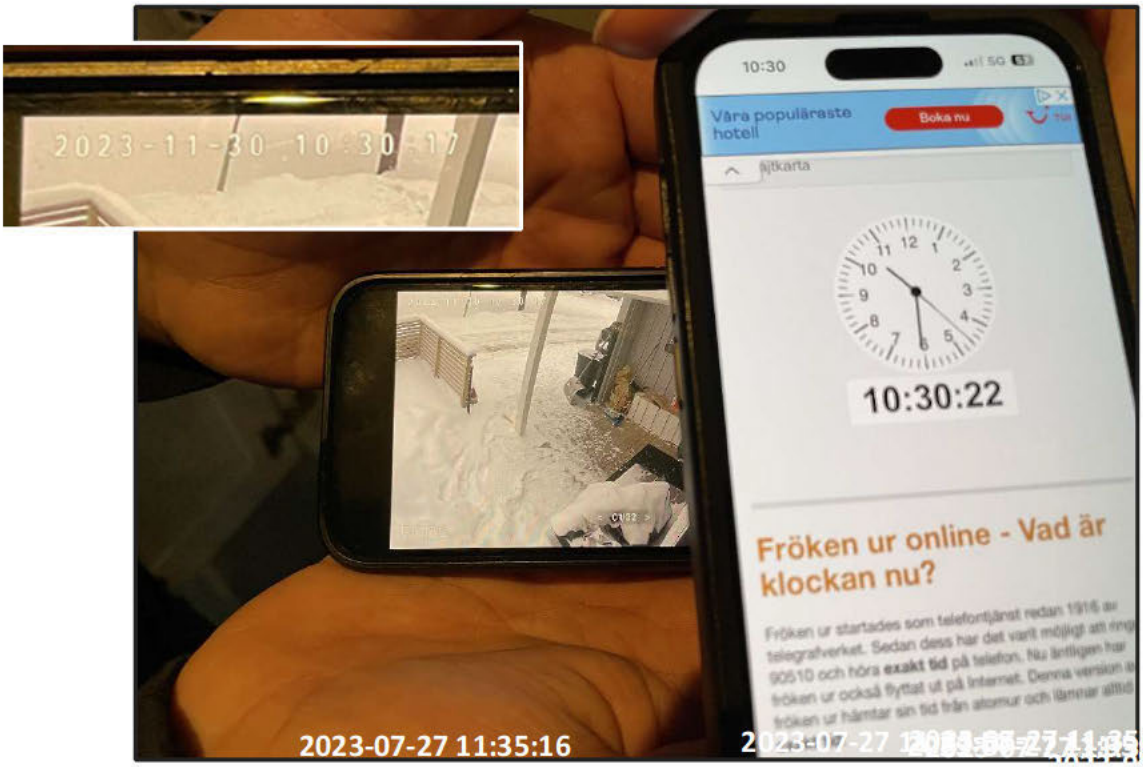

En differens på +5 sekunder mellan tiden i övervakningsfilmen och referenstiden från www.frokenur.com.

GEORGE HANNA PÅ [redacted]

27 JULI 2023

En man identifierad som George Hanna anländer till adressen klockan 21:57 den 27 juli 2023. Han har på sig en vit skjorta med svarta lod- och vågräta linjer, svarta byxor och på fötterna har han svarta gympaskor. Det står ett vitt fordon framför adressen, och på ljudupptagningen kan höras att motorn är igång. George går fram till ytterdörren och öppnar den utan att knacka eller ringa på innan, och går in.

Vid klockan 20:03 den 27 juli påbörjas en sms-konversation mellan George Hanna och David Özmen. George skriver ”är du hemma” och David svarar ”yes”. Klockan 20:38 skriver George ”kan jag ta bilen tills imorgon” och David svarar ”yes”. Klockan 21:44 skriver George ”kommer om 20” och David svarar ”ok” *(se PM telefonanalys George Hanna K927299-23).*

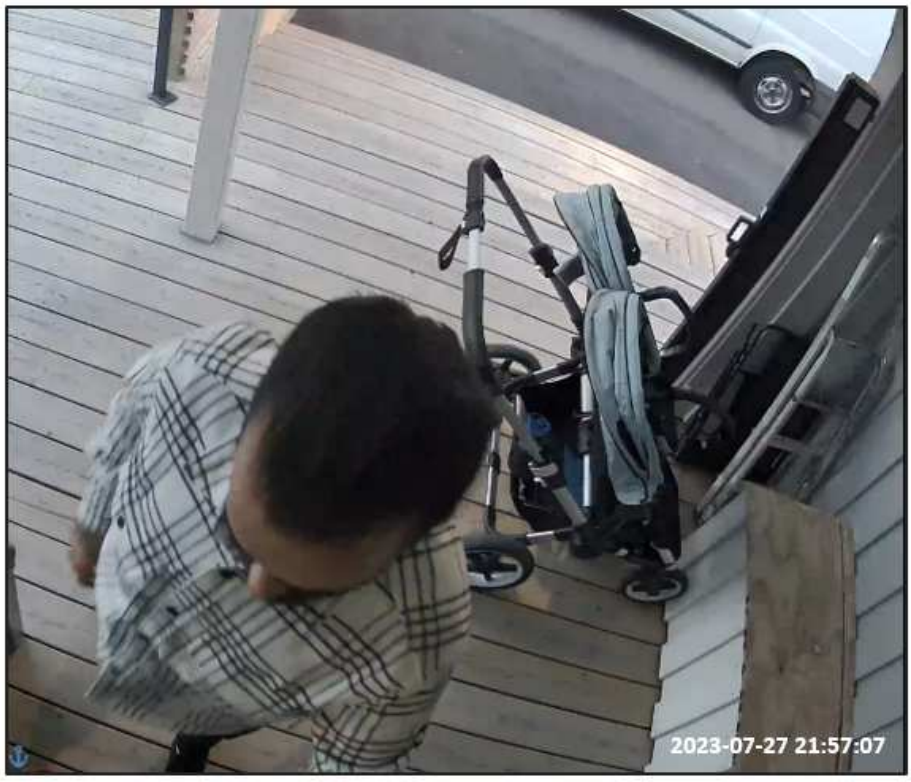

En minut senare, klockan 21:58:06, går George Hanna ut från huset. George har ingenting i sin vänstra hand och stoppar sin högra hand i sin högra bakficka, det ser ut som att George tar fram något ur fickan. Det går inte att urskilja vad som plockas fram.

George Hanna ses gå till höger bakom det vita fordonet (som fortfarande har motorn igång) och försvinner ur bild.

Klockan 21:58:16 tar filmsekvensen slut, då står det vita fordonet kvar på samma ställe med motorn igång.

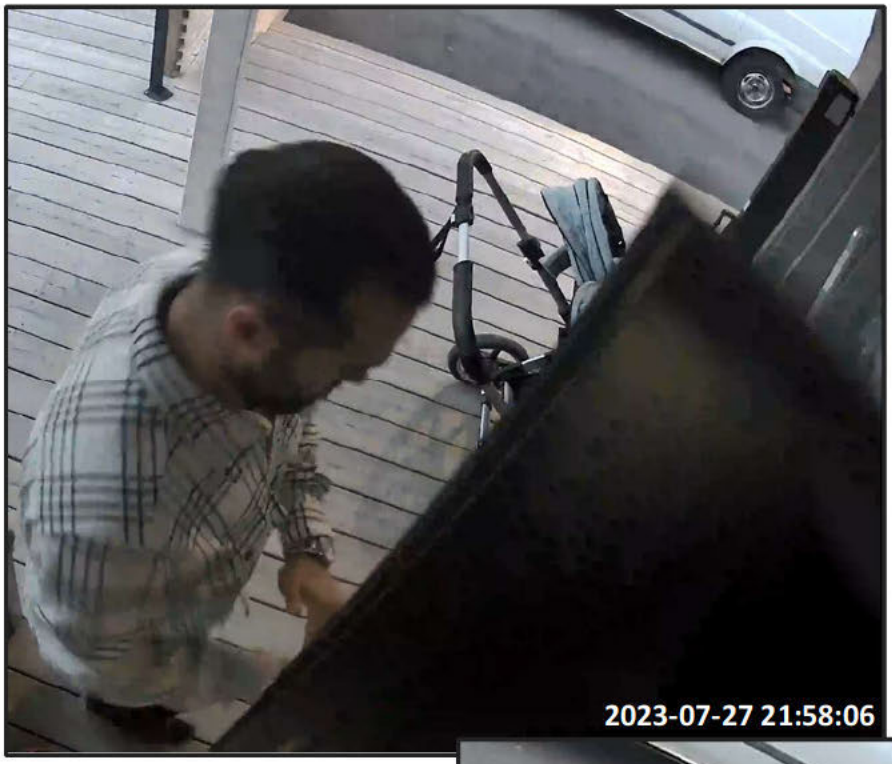

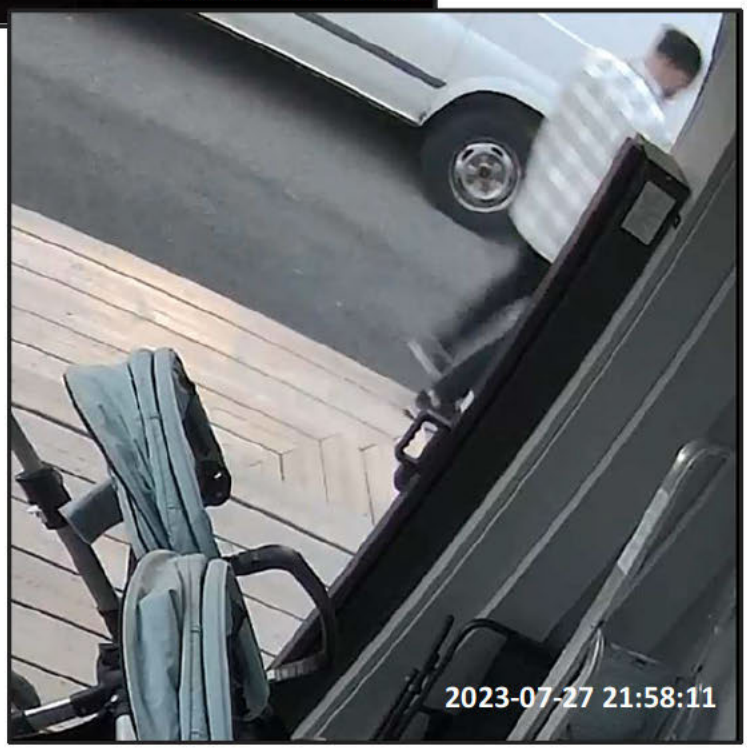

28 JULI 2023

Övervakningsfilmer från den 28 juli 2023 har också kontrollerats i syfte att kartlägga George Hanna och eventuellt kunna utröna om den bil han påstås använda vid tiden för brottet (hyrbil, Volvo HTB30W) kan ses i materialet och/eller detaljer kring detta eller något annat av intresse för utredningen.

Klockan 13:13 ses David Özmen på altanen när han ringer upp och talar med en oidentifierad man på telefonhögtalaren. På ljudupptagningen från övervakningsfilmen hörs David fråga mannen ”vem har nycklarna?”. Enligt uppgifter från samtalslista från Tele2 för George Hannas telefonnummer 46765916096 finns ett inkommande samtal från David Özmen (telefonnummer 467****0667) 2023-07-28 klockan 13:12.

Flera försök har gjorts, under olika sekvenser i filmen, att se om det går att tyda och utläsa vem kontakten är som David ringer upp. Samtliga försök att förstora eller zooma in i bilden gör den suddig och otydlig.

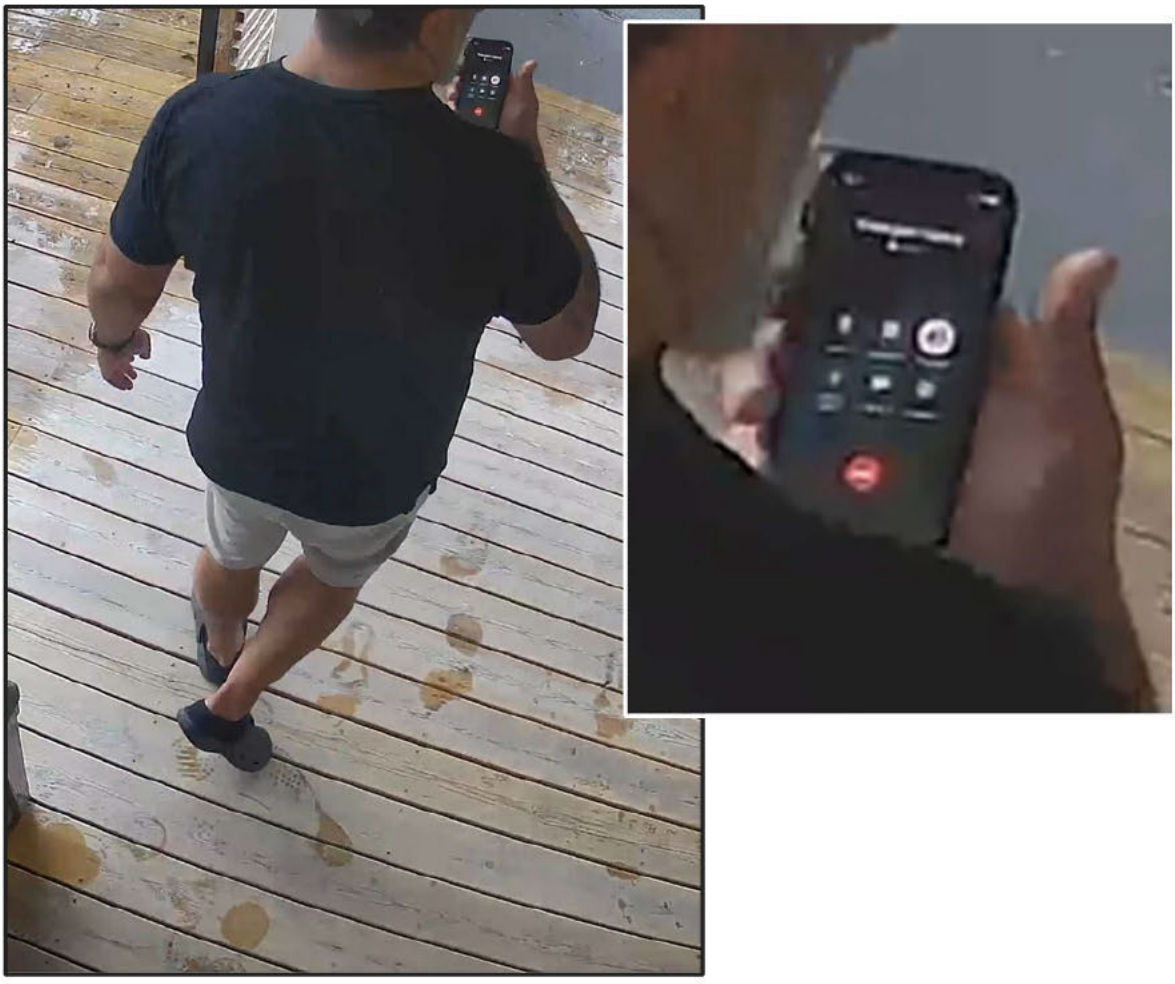

Klockan 18:29 kommer David Özmen ut från entrén och går mot det vita fordonet som står framför adressen. Fordonets motor är igång medan David går i riktning mot förarplatsen.

På ljudupptagningen kan höras hur David säger ”hej” när han är framme vid fordonet.

Fordonet överensstämmer väldigt väl överens utseendemässigt med det fordon som dagen innan också stod utanför adressen då George Hanna var där.

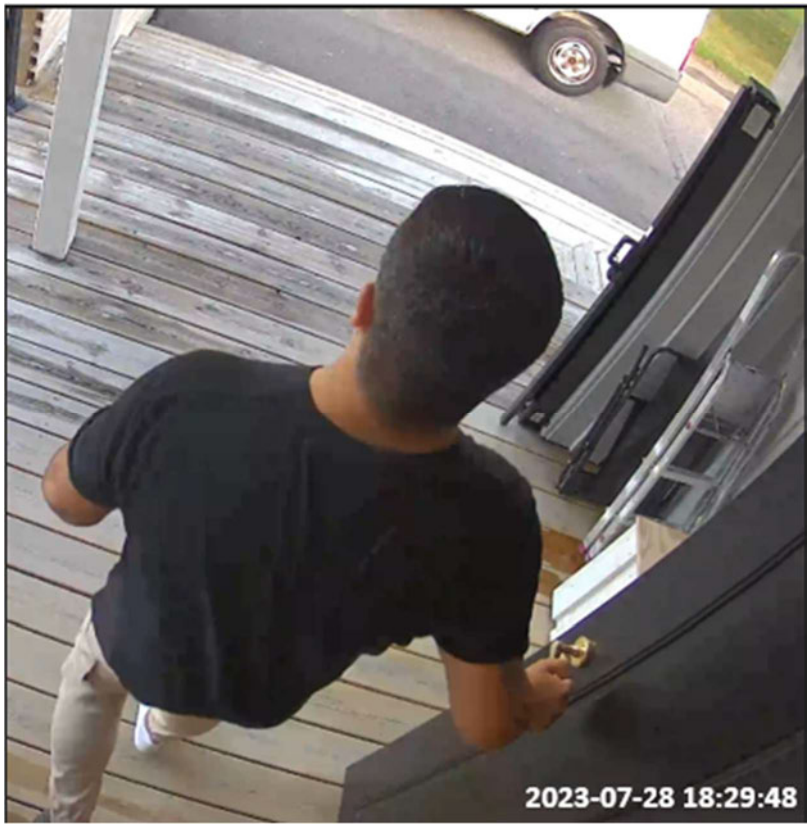

David Özmen står och pratar en stund med någon vid fordonet. På ljudupptagningen kan höras fragmenterade delar ur konversationen. David hörs säga ”kanske” vid ett tillfälle, i övrigt är konversationen svår att tyda.

Klockan 18:30 går David in och stänger dörren medan fordonet fortfarande står på tomgång utanför.

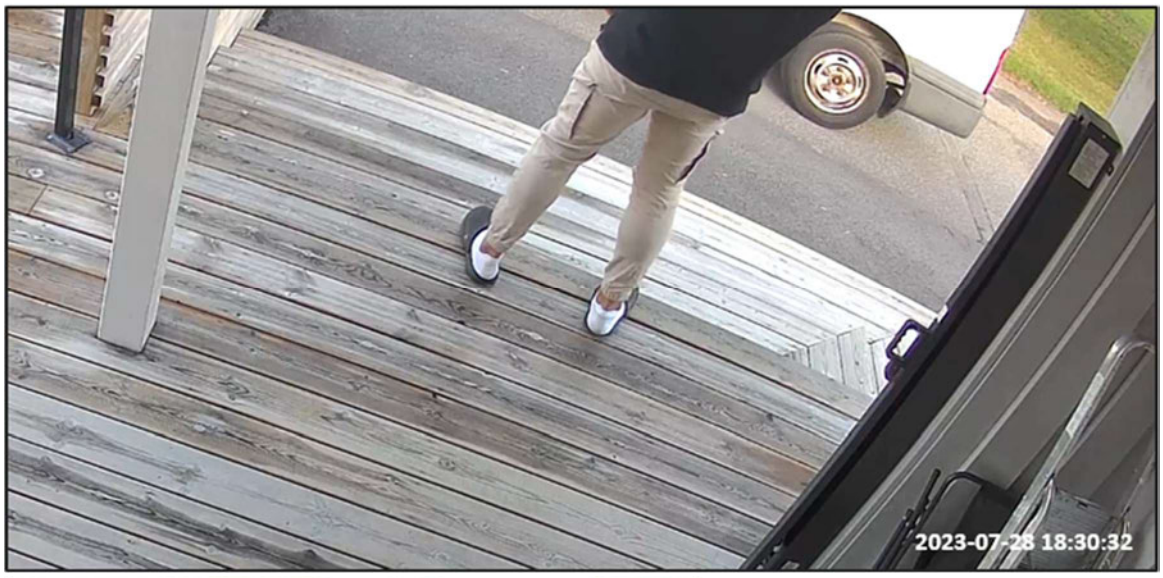

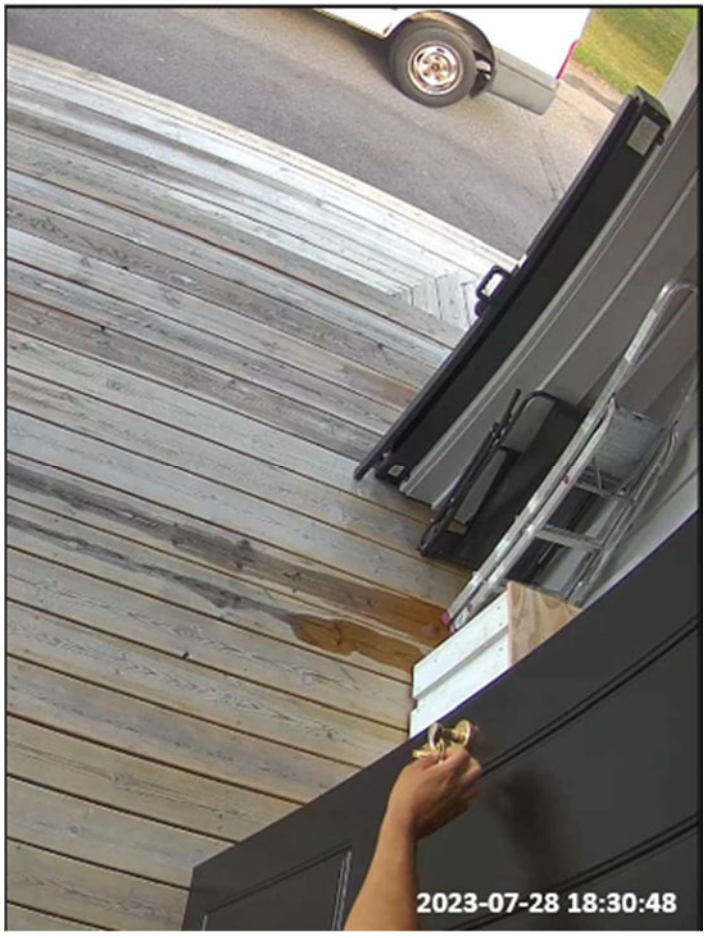

JÄMFÖRELSE FORDON

På nästkommande sida görs en jämförelse med fordonet som George Hanna sågs vid den **25 juli** 2023 utanför [redacted] *(se även Film-PM Lavendelvägen 87 i ärende K926843-23)* och den skåpbil av märket Ford Transit med registreringsnummer HBX871 som togs i beslag den 23 september 2023 i samband med att George Hanna greps i annat ärende.

Skåpbilen HBX871 ägs av Georges Hannas svärfar (hans barns morfar). Skåpbilen har ägts av honom sedan 2019 *(uppgifter från Vägtrafikregistret*).

Utöver generella likheter avseende färg, den svarta listens placering, hjulhus och fälgen synlig på vänster bakhjul, så finns det flera skador i lacken på den beslagtagna skåpbilen att jämföra med. Skadorna på karossens nedre del har unika placeringar och kännetecken. Likadana skador går att se på fordonet som George sågs vid på övervakningsfilmen den 25 juli. Detta gör det osannolikt att det skulle vara något annat fordon än HBX871 som var utanför [redacted], och bedömningen är att det är HBX871 som syns på övervakningsfilmen från den 25 juli.

TRANSIT
1.
2.
3.
4.
5.
6.

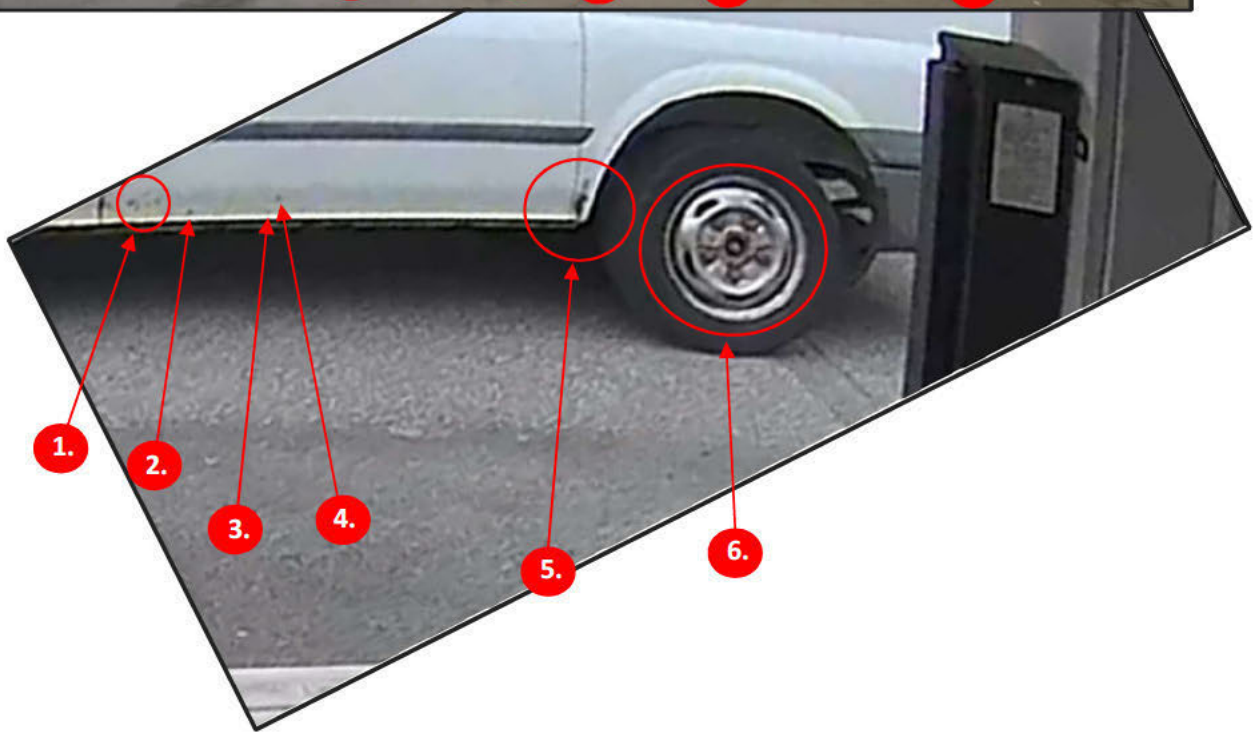
1.
2.
3.
4.
5.
6.

Nedan visas bilder på det vita fordon som syns på övervakningsfilmer från [redacted] den **27 och 28 juli**.

Bedömningen är att det rör sig om samma vita fordon vid samtliga tre tillfällen den 25, 27 och 28 juli, och att det är skåpbilen Ford Transit med registreringsnummer HBX871 som är på [redacted] vid dessa tillfällen.

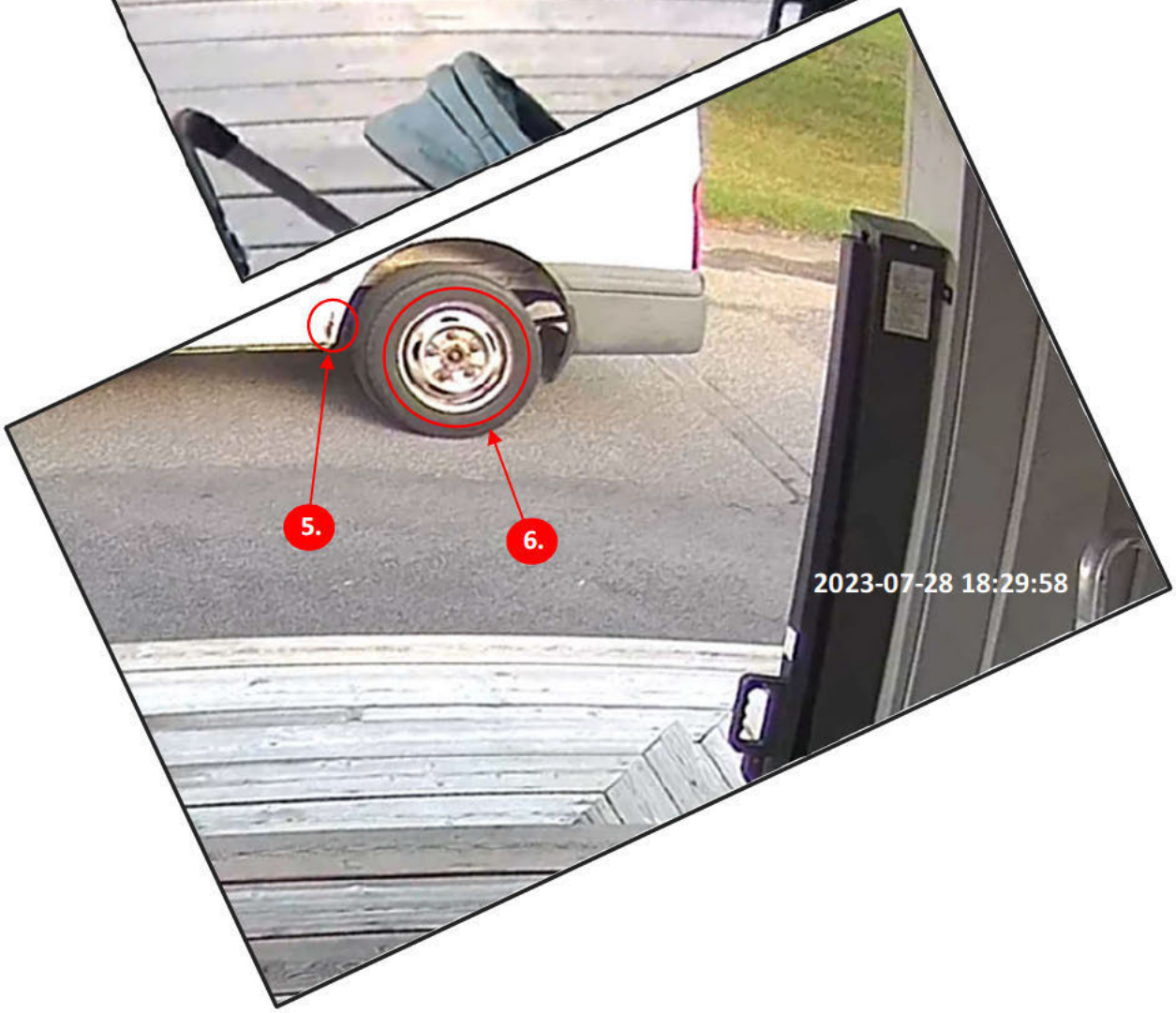

Polisen

PM

Datum
2024-06-20

Diarienr (åberopas)
5000-K927299-23

Polismyndigheten
Region Stockholm
Utredningsenheten
Grova brott

FILM-PM DahlCenter Järfälla 27–28 juli

Film har hämtats in från DahlCenter i Järfälla under tidsperioden 27 juli kl. 16:00-22:00 samt mellan kl. 22:00-03:00.

I aktuell PM har filmen under tidsperioden **27 juli kl. 22:00- 28 juli kl. 03:00** granskats.

Vid inhämtningstillfället har en tidsjämförelse gjorts och övervakningsfilmens klocka **stämmer exakt på minuten** med realtid.

Kamerorna är rörelsestyrda och lagrar endast film då någonting i närheten aktiverat kameran.

Företaget har sammanlagt fem (5) kameror som filmar företagets område men som också fångar delar av vägnätet runt om. Tre (3) av kamerorna har ett upptagningsområde som täcker delar av Termovägen. Två (2) av kamerorna förefaller aktiveras av att fordon passerar på Termovägen. Den tredje kameran (09 Godsmottagning infart) har ett fåtal inspelningar och aktiveras sannolikt inte av att fordon passerar på Termovägen. En av kamerorna (35 Godsmottagning utfart) är fokus på kameran sannolikt felinställd då all film är lite oskarp.

Karta med kamerornas ungefärliga placering och täckningsområde utmarkerat. Även adressen Termovägen 50 utmarkerad på kartan.

VOLVO V90 (ljusare nyans)

Klockan 22:40:17 kan man på kamera *35 Godsmottagning utfart* notera hur ett fordon kommer körande i riktning från Ulvsättragränd och söderut på Termovägen. Fordonet bedöms vara en Volvo V90 med en något ljusare nyans men dock sannolikt ej vit.

35 Godsmottagning utfart

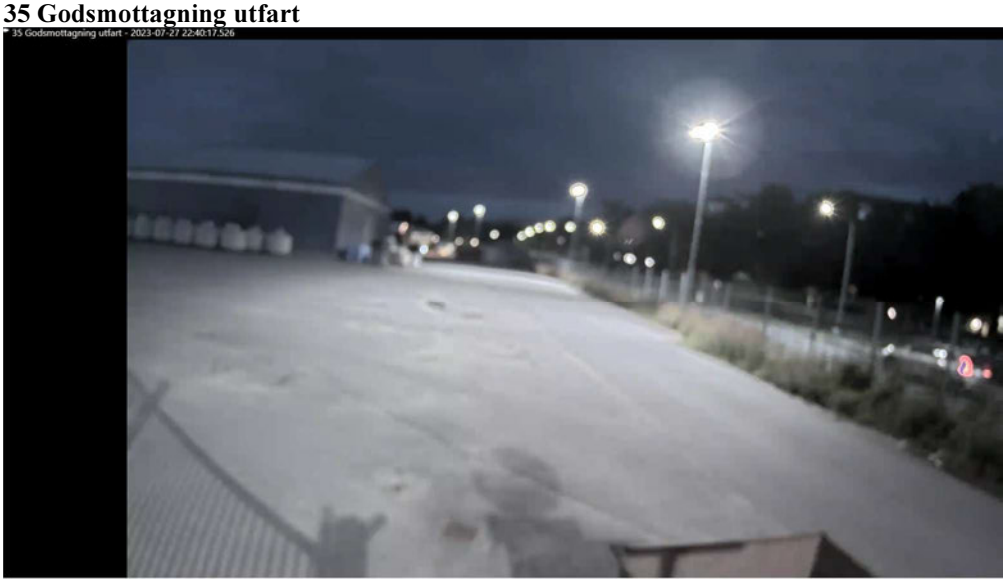

Inzoomad skärmklipp (35 Godsmottagning utfart-2023-07-27 22:40:17.726)

Man kan kl. 22:40:28 konstatera att bromsljusen tänds på fordonet.

35 Godsmottagning utfart

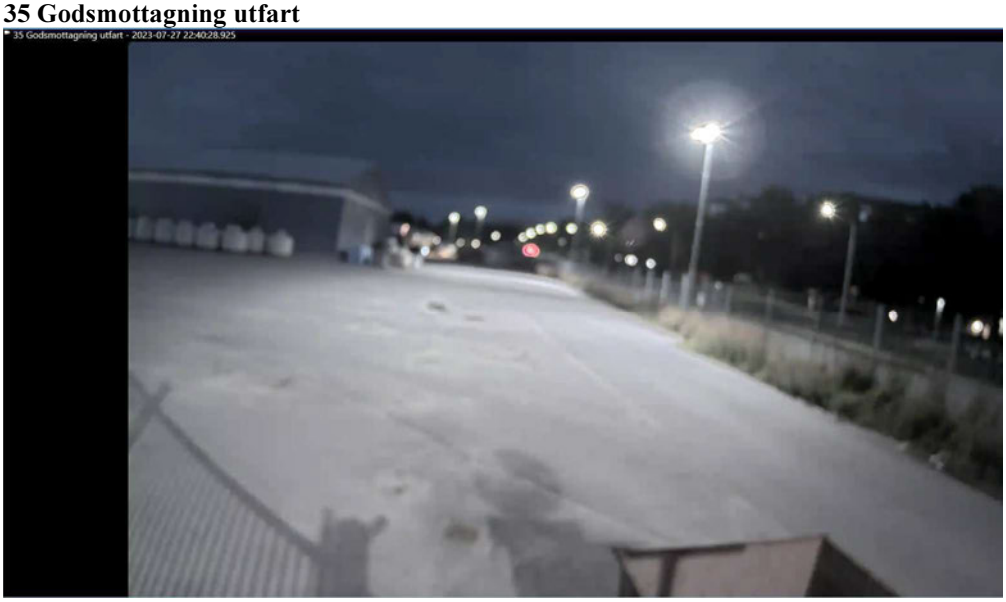

På den rörliga filmen kan man kl. 22:40:32 konstatera att aktuellt fordon svänger höger. Man ser hur ljuskäglan från framljusen förflyttar sig åt höger. Man ser även ett fast vitt ljus som lyser till en kort sekund strax efter att bilen har svängt höger. Skulle kunna vara i samband med att bilen svängt höger på Termovägen.

35 Godsmottagning utfart

35 Godsmottagning utfart

Mellan kl. 22:40:23—22:40:28 har även kamera 08 Godsmottagning utfart aktiverats och fångat aktuell bil då den passerar på Termovägen söderut.

08 Godsmottagning utfart

Inzoomad skärmklipp (08 Godsmottagning utfart-2023-07-27 22:40:27.360)

Klockan 22:58:50 kan man på kamera 08 Godsmottagning utfart notera hur en Volvo V90, som förefaller vara likadan som kommit till platsen ca: 20 minuter tidigare, kommer körande på Termovägen norrut i riktning mot Ulvsättragränd. Fordonet fångas först på kamera *08 Godsmottagning utfart* för att därefter fångas på kameran *35 Godsmottagning utfart*.

08 Godsmottagning utfart

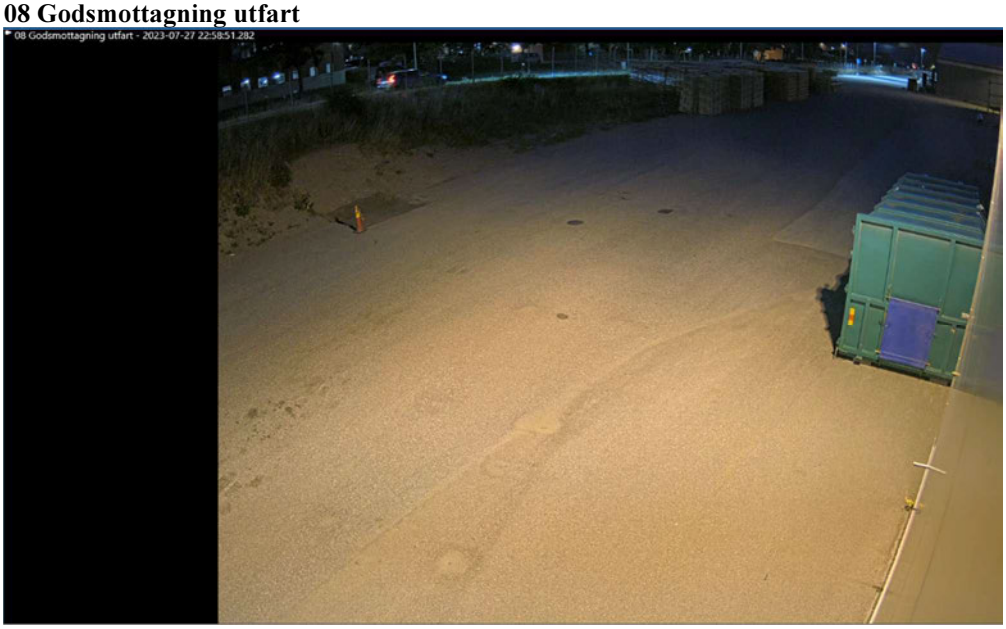

Inzoomad skärmklipp (08 Godsmottagning utfart-2023-07-27 22:58:51.282)

Inzoomad skärmklipp (08 Godsmottagning utfart-2023-07-27 22:58:52.442)

Mellan kl. 22:58:55—22:59:01 har även kamera *35 Godsmottagning utfart* aktiverats och fångat aktuell bil då den passerar på Termovägen norrut.

35 Godsmottagning utfart

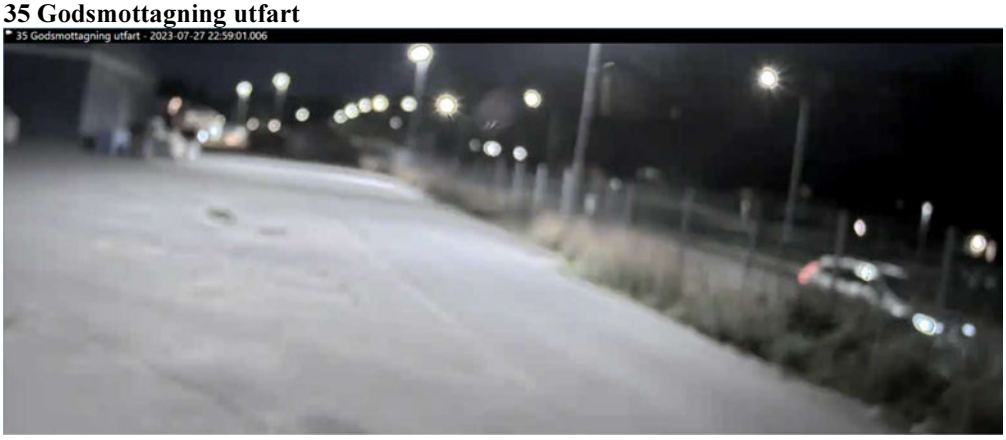

Inzoomad skärmklipp (35 Godsmottagning utfart-2023-07-27 22:59:01.006)

SAMMANFATTNING

Bedömning utifrån ovan aktivitet på kamerorna är att en Volvo med en något ljusare nyans, men dock sannolikt ej vit, kommer körande på Termovägen, från Ulvsättragränd, den 27 juli ca: kl. 22:40. Fordonet kör Termovägen fram till den andra uppfarten till området där fordonet svänger höger upp mot Termovägen 40-58. Ca: kl. 22:58 kommer ett likadant fordon körande på Termovägen i riktning norrut. Fordonet fortsätter på Termovägen bort mot Ulvsättragränd.

Volvons färdväg utifrån filmen markerat med streckad gul linje. Adressen Termovägen 50 utmarkerat.

ÖVRIGA VOLVO V90 PÅ FILMEN

POLISBIL

Mellan kl. 23:49:48—23:52:50 har en Volvo V90 polisbil fångats på övervakningsfilmen. Bilen kommer körande in på Termovägen, från Ulvsättragränd, i riktning söderut. Bilen svänger upp första uppfarten på Termovägen 6–34. Kommer åter ner efter en kort stund och fortsätter söderut på Termovägen. Efter knappt två minuter kommer polisbilen tillbaka. Den färdas då med blåljusanordningen påslagen på Termovägen i riktning norrut mot Ulvsättragränd. Aktuell bil upplevs som klarare vit på filmen i jämförelse med bilen som förekommer på filmen kl. 22:40 och kl. 22:58. Man kan även utläsa den karaktäristiska polisfolieringen.

35 Godsmottagning utfart

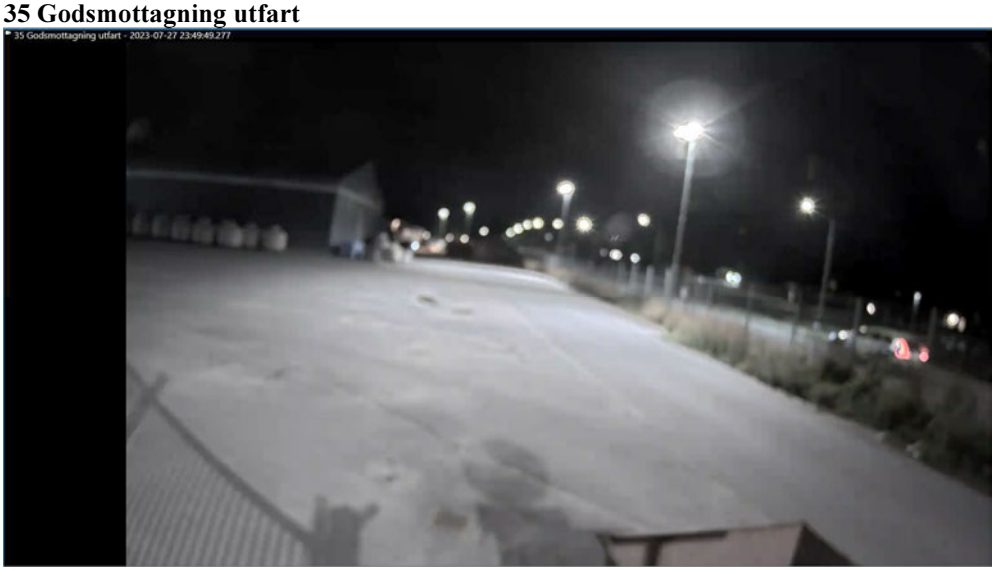

Inzoomad skärmklipp (35 Godsmottagning utfart-2023-07-27 23:49:49.277)

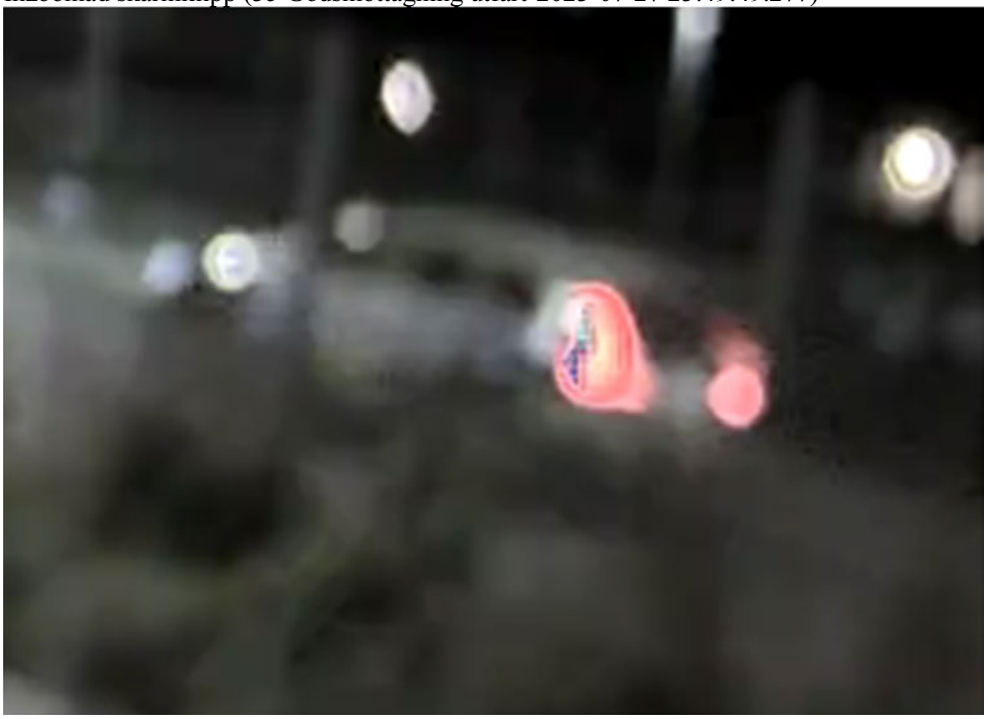

08 Godsmottagning utfart

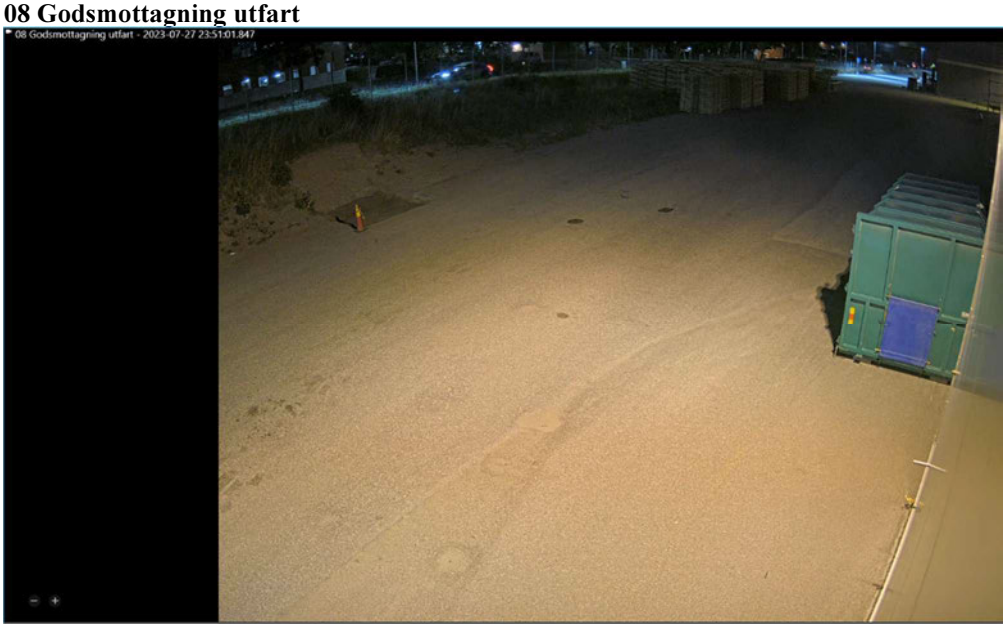

Inzoomad skärmklipp (08 Godsmottagning utfart-2023-07-27 23:51:01-927)

08 Godsmottagning utfart

Inzoomad skärmklipp (08 Godsmottagning utfart-2023-07-27 23:52:50.622)

35 Godsmottagning utfart

Inzoomad skärmklipp (35 Godsmottagning utfart-2023-07-27 23:52:55.857)

Volvo V90 (mörkare)
Den 28 juli ca: kl. 00:01 kommer en Volvo V90 körande in på Termovägen, från Ulvsättragränd, i riktning söderut. Bilen förefaller vara mörkare än de båda tidigare noterade Volvo av liknande modell som noterats i detta PM. Utifrån filmen på kamera 35 Godsmottagning utfart ser det ut som om fordonet passerar även den andra uppfarten på Termovägen och fortsätter bort mot vändplanen.

35 Godsmottagning utfart

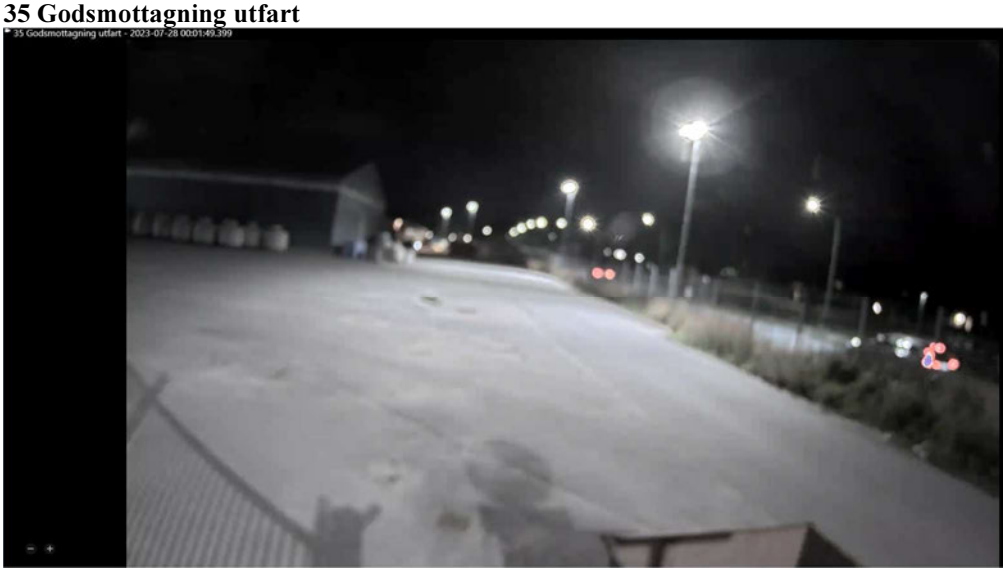

Inzoomad skärmklipp (35 Godsmottagning utfart-2023-07-28 00:01:49.399)

08 Godsmottagning utfart

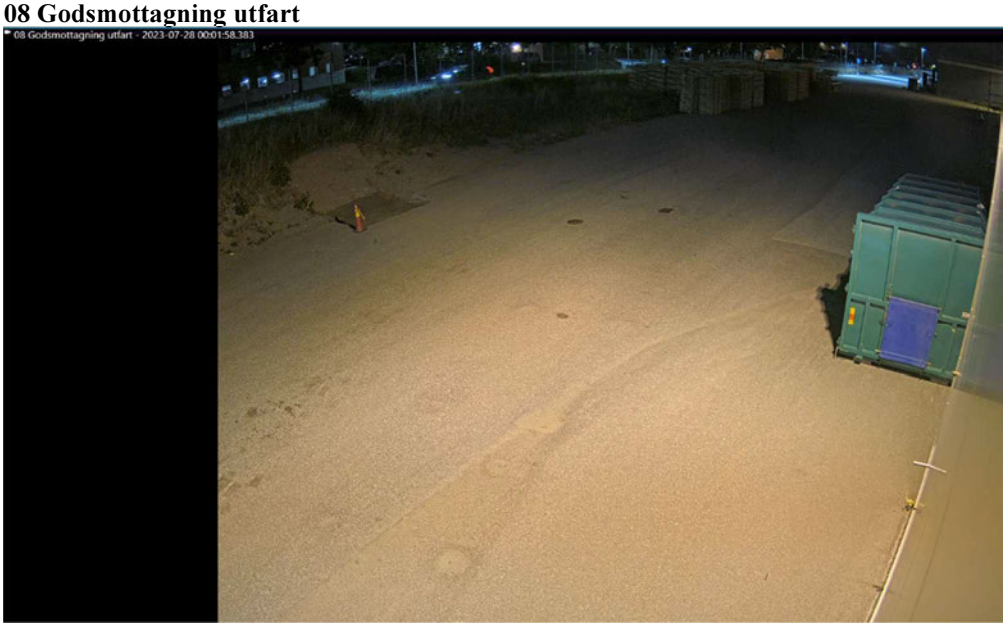

Inzoomad skärmklipp (35 Godsmottagning utfart-2023-07-28 00:01:58.383)

Polisen

PM

Identifiering bilmodell ÖVK Dahl Järfälla

Signerad av

Signerad datum

Enhet
Region Stockholm, Grova brott 1 Rgn Sthlm

Diarienr
5000-K927299-23

Uppgiftslämnare	Datum	Tid
Dypbukt, Kent	2024-11-27	07:36

Beslag verkställt	Material för analys
Nej	Nej

Mottaget

Mottaget datum

Tid

Sätt på vilket uppgift lämnats

Upprättad av
Kent Dypbukt

Uppgiften avser

Uppgift

Kontakt har tagits med Peter Lannö, Senior Security Specialist, på Volvo Cars i Göteborg.

Han har fått titta på de fem (5) skärmklippen från övervakningsfilmen från Dahls Järfälla, se bilagan. Bilderna är på bilen som kommer c:a kl. 22:40 och lämnar igen c:a kl. 22:58.

Peter skriver att han är tämligen säker på att det är en Volvo V90 som syns på bilderna. Han grundar uppgiften på att rutstolpen där bakljuset sitter så har V90 en mer sluttande stolpe (D-stolpe) än V60. Han kan inte heller se någon reflex på bakre stötfångaren. Något som V60 har men inte V90.

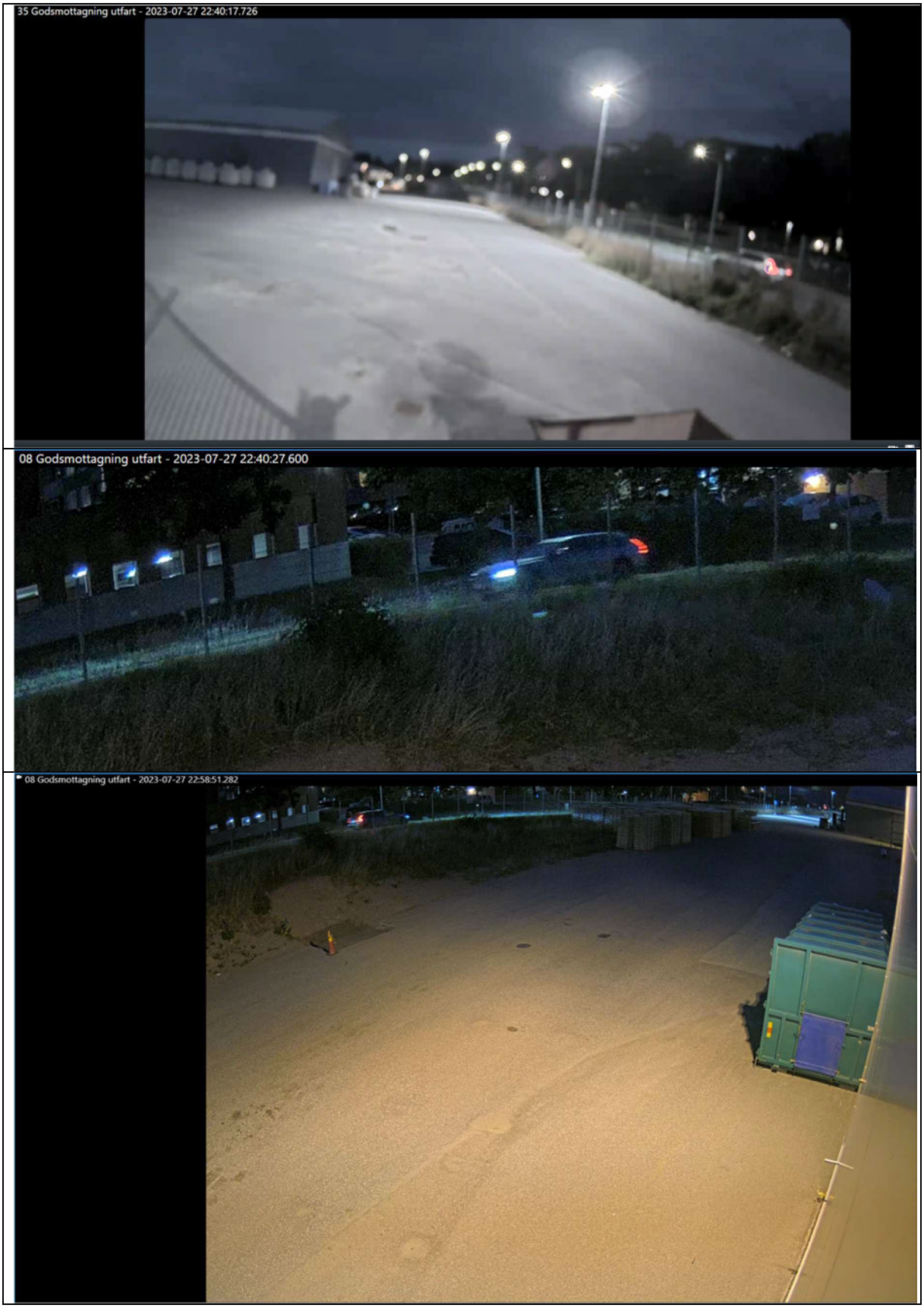
35 Godsmottagning utfart - 2023-07-27 22:40:17.726
08 Godsmottagning utfart - 2023-07-27 22:40:27.600
08 Godsmottagning utfart - 2023-07-27 22:58:51.282

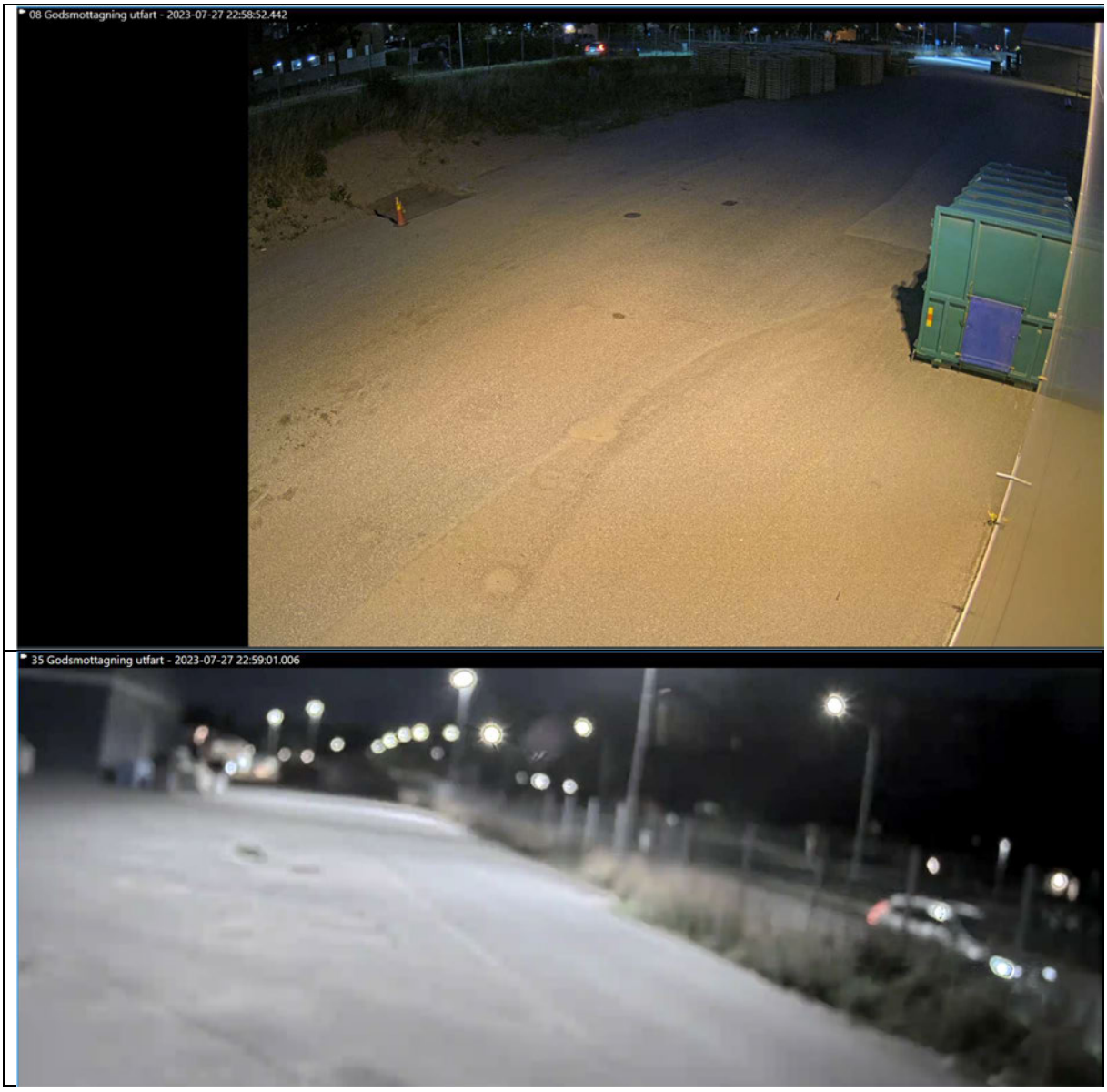
08 Godsmottagning utfart - 2023-07-27 22:58:52.442
35 Godsmottagning utfart - 2023-07-27 22:59:01.006

Polisen

Film-PM Handens pendeltågsstation 30 juli

Signerat av

Signerat datum

Enhet
Region Stockholm, Grova brott 1 Rgn Sthlm

Diarienr
5000-K927299-23

Originalhandlingens förvaringsplats	Datum	Tid
	2023-12-12	11:05

Involverad personal	Funktion
Roger Ljunglöf	Uppgiftslämnare

Berättelse

[redacted] och Juan [redacted] överhördes på pendeltåget, hur de uttryckt att kroppen hade hittats. De klev sedan av i Haninge.
Det finns fyra film-PM som visar hur de åker tillsammans. TB Slussen, TB T-Centralen 1 & 2 och Handens pendeltågsstation.

De tar först tunnelbanan från Slussen till T-Centralen, därifrån åker de pendeltåg mot Nynäshamn.
De kliver sedan av det norrgående pendeltåget i Handen.

Film från 2023-07-30.

Polisen

PM

Datum 2023-09-07

Diarienr (åberopas) 5000-K926843-23

Polismyndigheten
Roger Ljunglöf

[redacted] och Juan [redacted] uppmärksammades av ett vittne på pendeltåget, strax innan de klev av i Haninge. Vittnet hörde att sällskapet sa att ”kroppen hade hittats”. Detta var när det i media hade uppmärksammats att Mohameds kropp hade påträffats.
Denna film-PM visar hur [redacted] och Juan rör sig genom Handens pendeltågsstation.

Film-PM Pendeltåg Handen 2023-07-30

[redacted] (Grön pil) och Juan (Röd pil) kliver av pendeltåget som kommit söderifrån.

Då [redacted] och Juan går norrut längs perrongen blir de passerade av en person. Juan ser ut att fråga den personen någonting. Personen vänder sig mot Juan som om han svarar något och fortsätter sedan att gå.

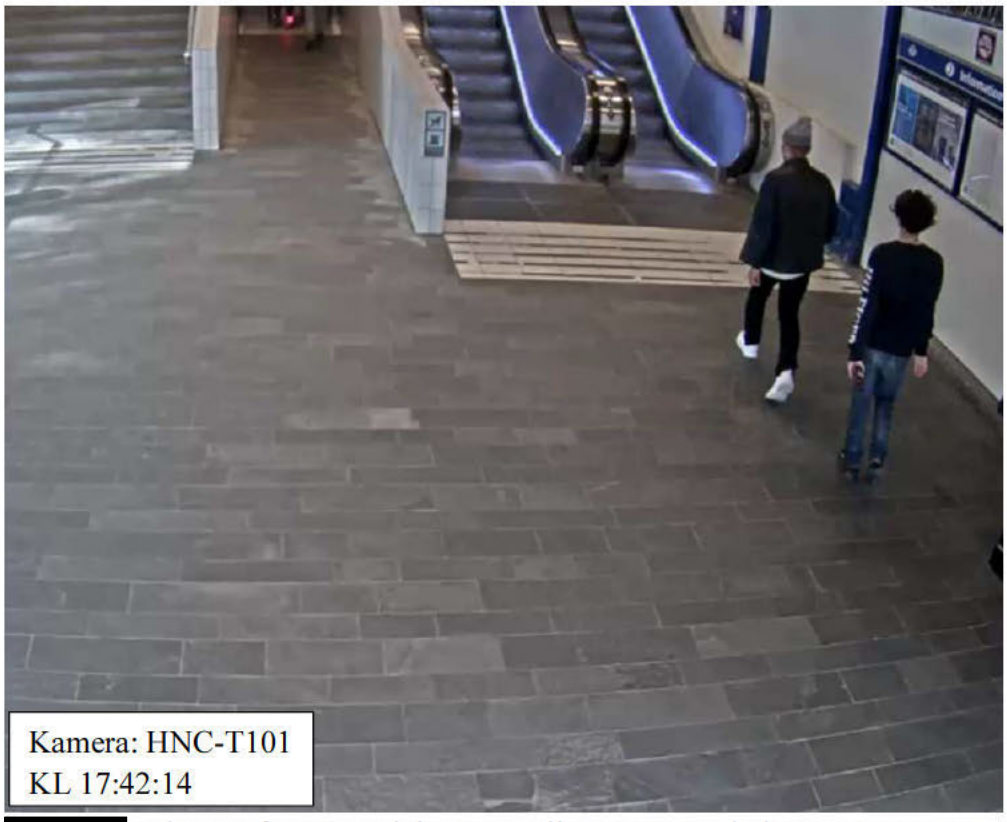

[redacted] och Juan fortsätter själva mot rulltrappan som leder upp mot spärrarna.

Juan går i rulltrappan varför han kommer upp före [redacted]

Juan går ut genom spärrarna.

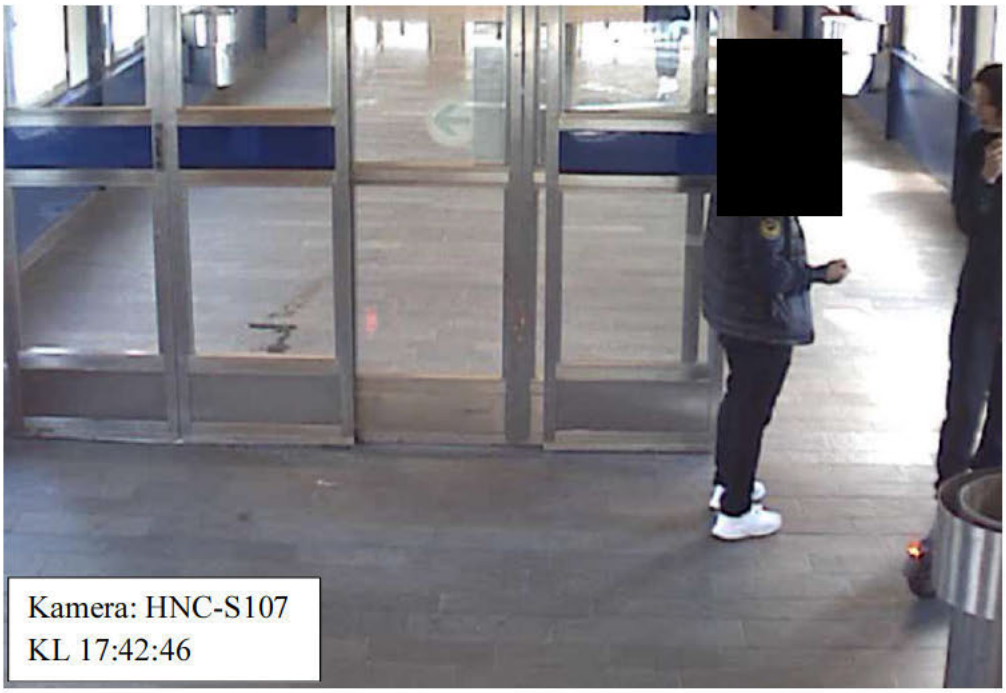

Juan stannar till vid några ungdomar och ser ut att fråga dem något.

Juan viftar med handen, som en gest att någon ska följa honom samtidigt som han börjar gå. Troligtvis är det [redacted] han gestikulerar till, då han befinner sig strax bakom Juan, utanför bild.

[redacted] kommer in i bild och följer efter Juan. De fortsätter mot rulltrappan som leder ut ur pendeltågsstationen.

Polisen

Datum
2023-07-30

Diarienummer
u0078860

Bildbilaga

ANTECKNINGAR

1. Killen i grå mössa är den person som benämns som killen som pratar i telefon under vittnesförhöret med Elsa, 2023-07-30. Foto taget med vittnet Elsas mobilkamera.

2. Killen i grå mössa är den person som benämns som killen som pratar i telefon under vittnesförhöret med Elsa, 2023-07-30. Foto taget med vittnet Elsas mobilkamera.

FILM-PM

Datum 2023-11-01

Diarienr. 5000-K927299-23

Polismyndigheten
Region Stockholm
RUE
Charlotte Kavhed, Utredare

Sammanställning av ÖVK Circle K Tumba, Däldvägen 2, Tumba.

Sammanställning omfattar stillbilder som gjorts efter granskning av 5 stycken filmer inhämtade från övervakningskameror på Circle K, Tumba från datum 2023-09-08.

Filmerna är inhämtade 2023-10-16 med anledning av att få fram om George Hanna, 19930925-1933 befunnit sig på Circle K Tumba, Däldvägen 2, datum 2023-09-08 då telefonnumret 0700249355 (kontantkort) fylls på via voucher på Circle K i Tumba.

Översiktsbild: Circle K, Däldvägen 2, inhämtad från Poliskarta Web.

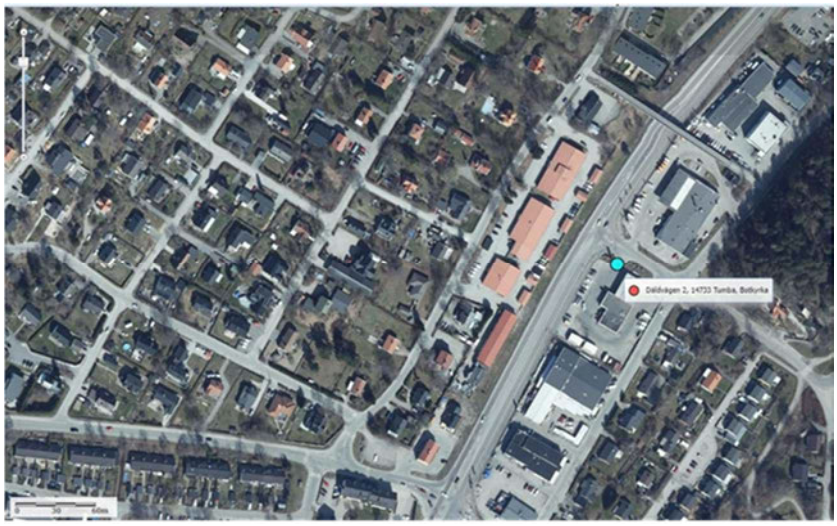

Filmmaterialets tidsintervall: Datum: 2023-09-08. Fr.o.m. kl.18:00 t.o.m. kl.18:10.
Kamera: "Pump 5-7", film: 05:10 minuter. - Bilder redovisas i detta PM.
Kamera: "Shop Entrance", film 09:59 minuter. – Bilder redovisas i detta PM.
Kamera: "Pos 4", film 09:48 minuter. – Bilder redovisas i detta PM.
Kamera: "Pump Overview", film: 09:53 minuter. – Bilder redovisas i detta PM.
Kamera: "Shop 360", film: 09:29 minuter. – Inga bilder redovisas i detta PM då bedömningen är att de saknar intresse för utredningen.
Eventuella tidsangivelser i detta PM utgår från tidsangivelserna i filmmaterialet, vilka är markerade med röd fyrkant.

Filmernas tid enligt realtid är kontrollerad vid säkring av övervakningsfilmerna enligt nedan:

Circle K, Tumba Timecheck vid inhämtning av ÖVK datum 2023-10-16.

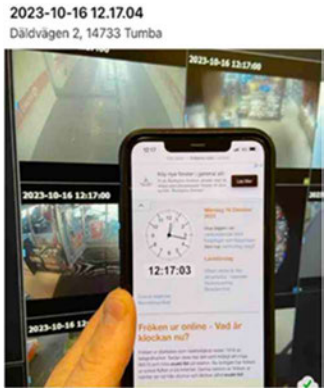

George Hanna:

Bild från RES, datum: 2022-12-08)
George Hanna, 1993095-1933.

Längd enligt uppgift i RES: 183 cm.
Längd enligt daktning 2022: 184

Bild från arrest, datum 2023-09-23

Daktningsbild från 2022-04-29 visar tatuering på George Hannas högra hand.

Notering: *Bild avseende tatuering redovisas i film-PM då det tillsynes framgår en tatuering enligt film / kamera Pos 4, 4 Kl.18:05:38 (Tid in i filmen 05:09 min.).*

Kamera: "Pump 5-7"

Kl.18:04:12 (Tid in i filmen: 02:31 min.)

Bild på vit skåpbil, med regnr. HBX87, Modell: Ford Transit som bedöms som intressant för utredningen. Enligt slagning i VTR är ägare: Mikael Fredriksson *(uppgift personnummer noterat i "Beskrivning" till PM:et).*

Kamera: "Pump 5-7"
Kl.18:04:25 (Tid in i filmen: 02:45 min.)

Föraren, som ser ut att vara George Hanna *(fortsättningsvis kallad George Hanna. Markerad med gul cirkel.)* kommer ur skåpbilen med regnr: HBX871 *(markering blå fyrkant).*
***Notering**: Skåpbilens bakdörrar är öppna och ses vara hopbundna med orangea spännband.*

Klädsel: Svart keps, Svart t-shirt (eventuellt ett vitt / något märke på vänster axel), svarta byxor, med vita revärer (märke Adidas), svarta skor med vit Nike-logga.

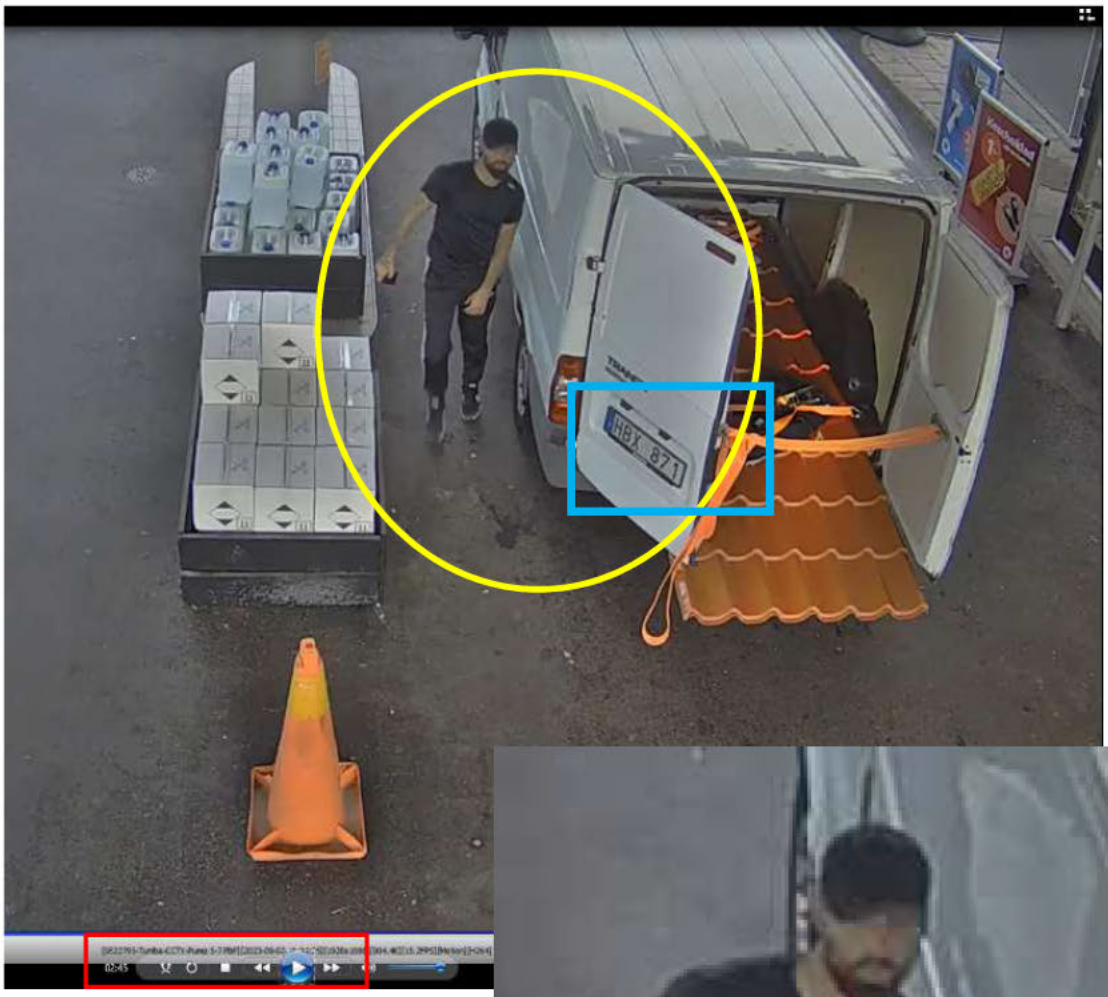

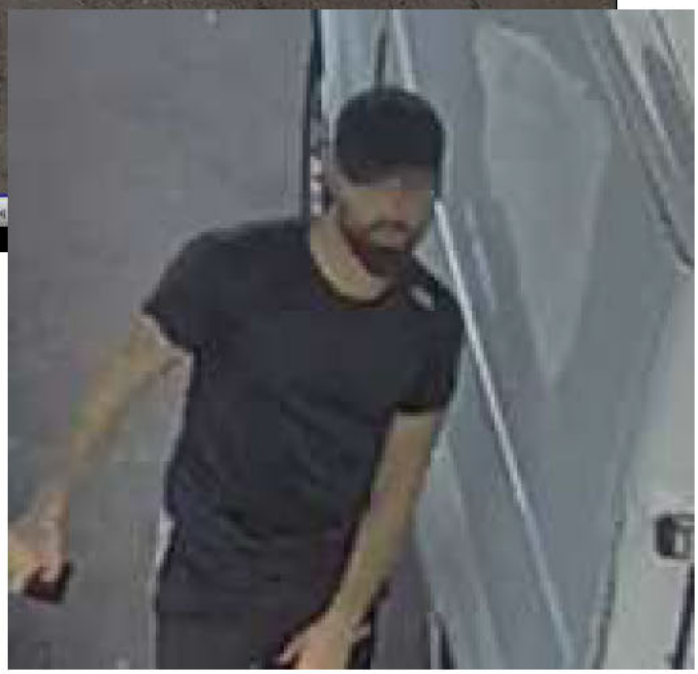

Kamera: "Pump 5-7"
Kl.18:04:27 (Tid in i filmen: 02:46 min.)

Bild för profil på förare, George Hanna, på väg in i butiken, Circle K.

Kamera: "Pump 5-7"
Kl.18:06:33 (Tid in i filmen: 03:56 min.)

Bild för profil på George Hanna då han lämnar butiken, Circle K.

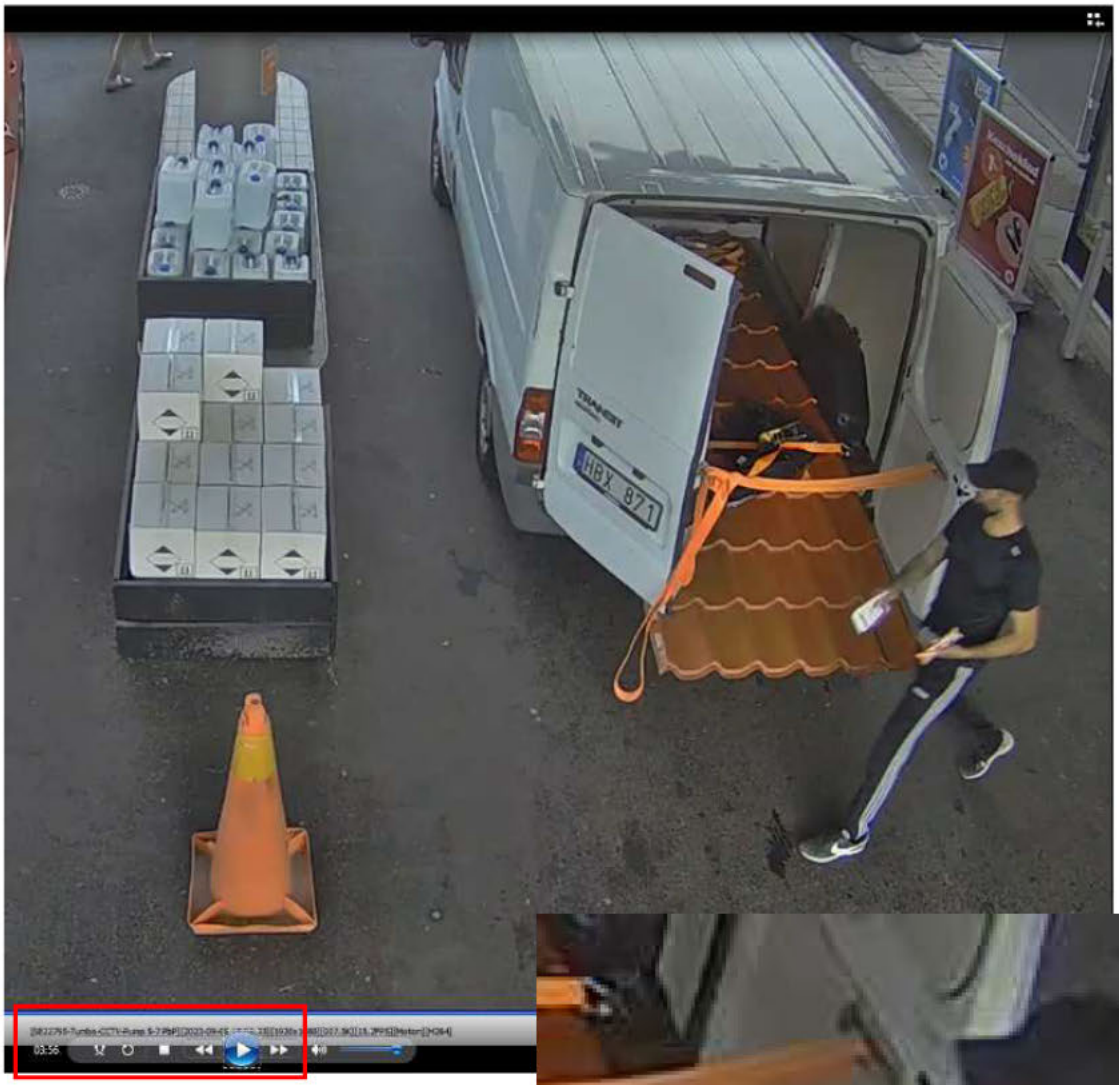

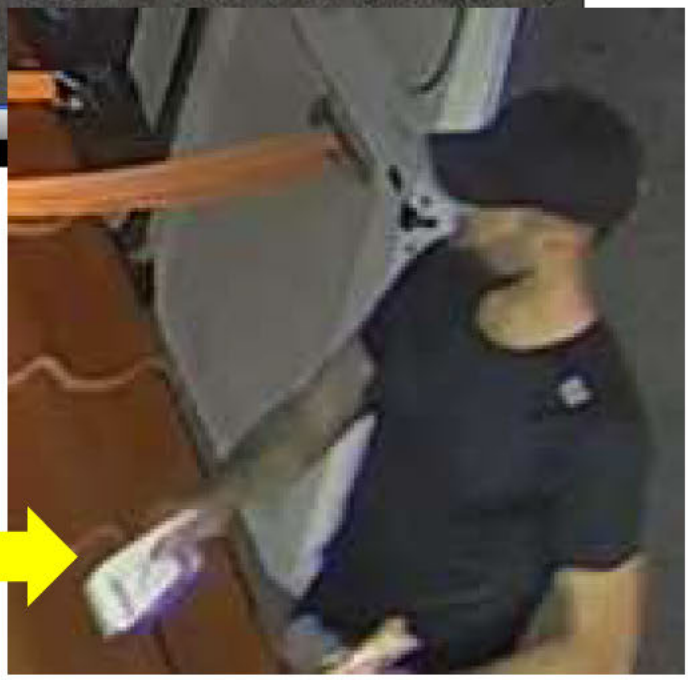

Gul pil: Markering för att se de kvittona och / eller Vouchers George Hanna fick av kassören.

Kamera: "Shop Entrance"
Kl.18:04:23 (Tid in i film: 04:05 min.)

Vit skåpbil, parkerar utanför Circle K, Tumba och i passagerarsätet syns en person *(markering grön cirkel)* sitta.

Kamera: "Shop Entrance"
Kl.18:04:11:31 (Tid in i filmen: 04:12 min.)

Föraren, George Hanna *(gul cirkel)* kliver ur skåpbilen och kommer in på Circle K.

Kamera: "Shop Entrance"
Kl.18:06:31 (Tid in i filmen: 06:13min.)

George Hanna, ses lämna Circle K. Enligt RES är George Hanna 183 cm lång. *(Gul pil visar Circle K's längdmarkering.)*

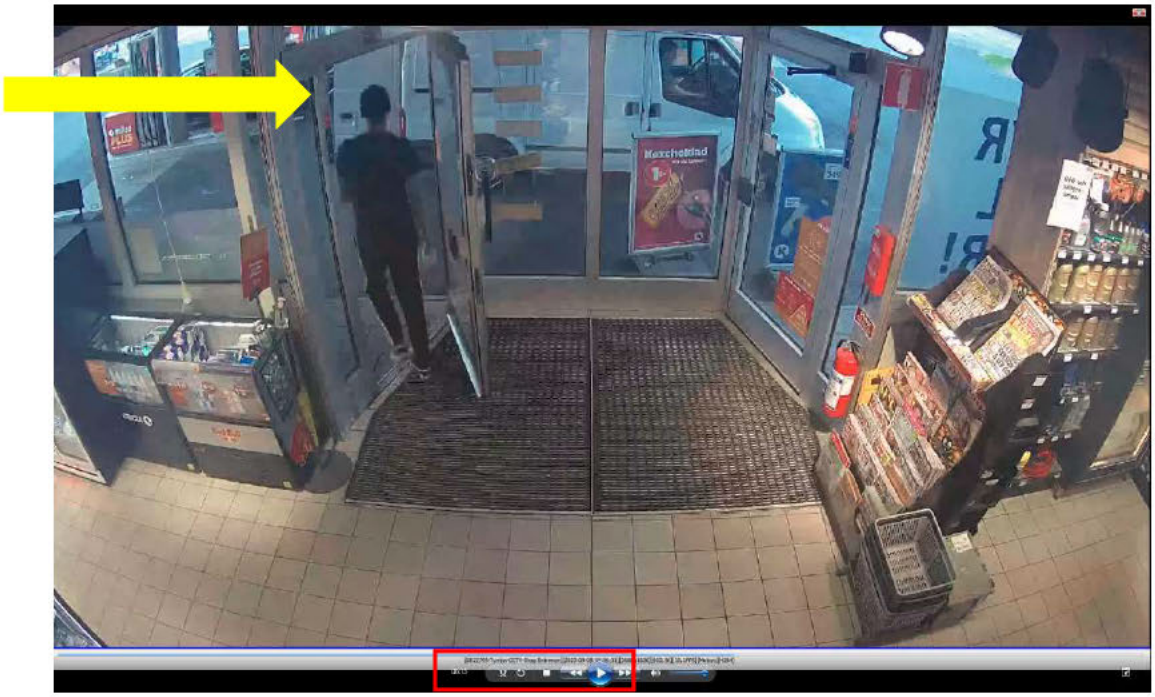

Kamera: "Shop Entrance"
Kl.18:07:08 (Tid in i filmen: 06:49min.)

Då George Hanna är åter i bilen ser det, på filmen, ut som att han håller på med en telefon *(gul pil)* och de vita kvittona /vouchers (?) han hade med sig ut från butiken.

Kamera: "Pos 4"

George Hanna har kommit fram till kassan och lagt några varor på disken och kassören tar fram ett dokument från ett bordsställ som kassören visar för George Hanna som sedan pekar på dokumentet.

Notering: Markering med gul cirkel gjord utifrån tatuering på George Hannas arm.

Kl.18:05:21 (Tid in i filmen: 04:52 min.)

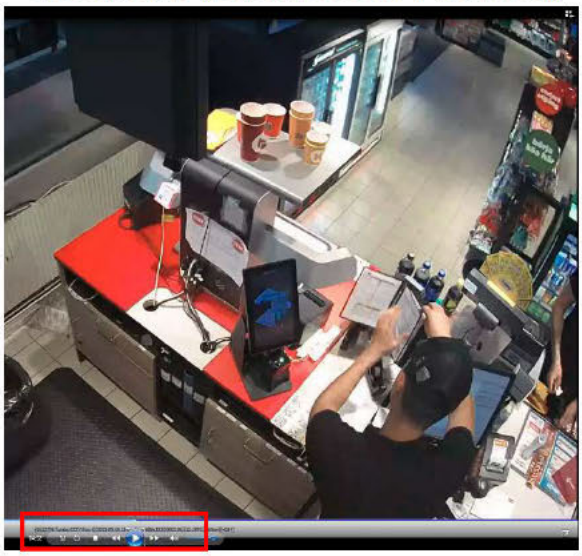

Kl.18:05:38 (Tid in i filmen 05:09 min.)

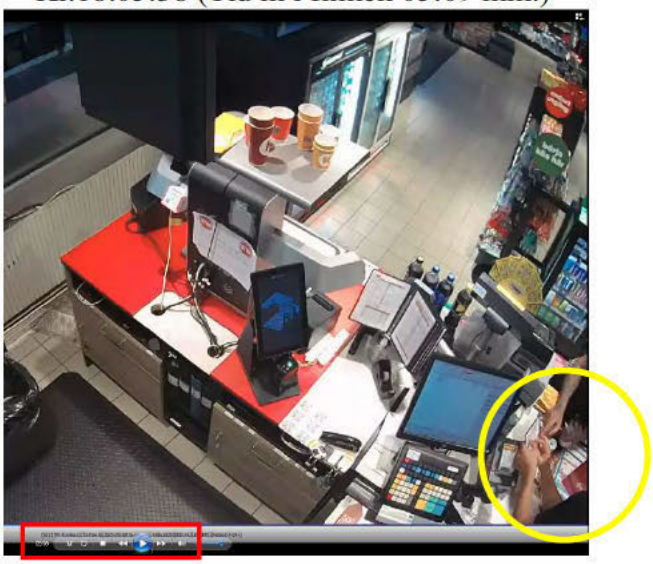

Kamera. "Pos 4"

George Hanna ses lämna fram kontanter och får 2 stycken kvitton och / eller Vouchers *(markerat med gula cirklar)* från kassören.

Kl.18:06:01 (Tid in i filmen: 05:33.)

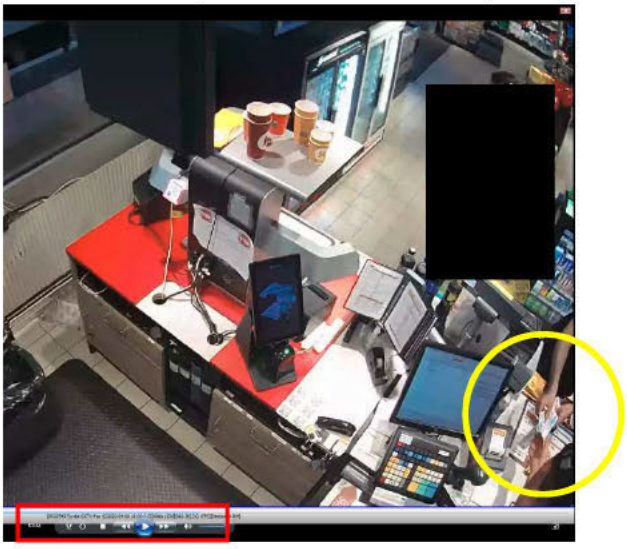

Kl.18:06:23 (Tid in i filmen: 05:54 min.)

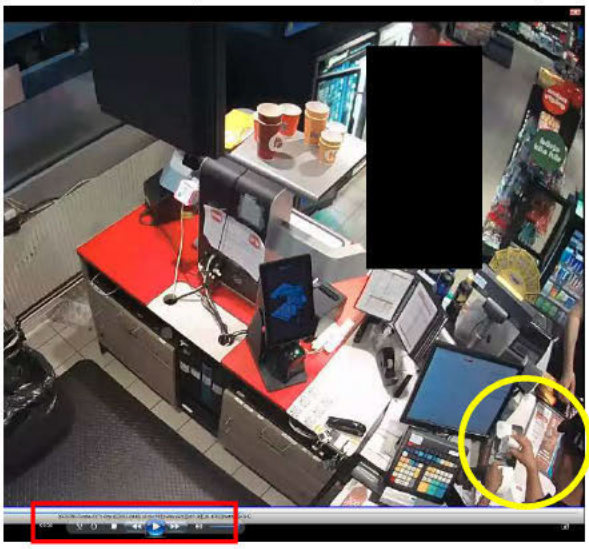

Svar från Tele2 ang. 0700249355:

Nummer	ICCID	IMSI	Abonnent	Personnumer	Start (datum)	Senaste debitering (datum)	Suttit i (IMEI)	Andra nummer som har suttit i IMEI	Senaste påfyllning	Påfyllningss sätt (voucherless refill i andra fliken)	Voucherleverantör
46700249355	89462048009151536167	240078235754350	[redacted]		20230727	20230923	350631700508O0-3	Ingen träff	20230922	Se andra fliken	x
									20230908	Voucher	CirkleK
									20230825	Se andra fliken	
									20230727	Se andra fliken	

Kamera: "Pump Overview"
Kl.18:06:32 (Tid in i filmen: 06:02 min.)

George Hanna ses komma ut ur butiken, Circle K.

Kamera: "Pump Overview"
Kl.18:08:07 (Tid in i filmen: 07:37min.)

Skåpbilen *(gul cirkel)* med George Hanna ses köra från Circle K.

Notering: *Avseende passageraren som åker med George Hanna i skåpbilen.*

Kamera: "Shop Entrance"

2023-09-08, kl.18:05:03 (Tid in i filmen: 04:45 min.)

Bild / förstoring för foto av på passageraren *(grön cirkel)* som tillsynes vara en man.

Kamera: "Shop Entrance"

2023-09-08, kl.18:07:25 (Tid in i filmen: 07:05 min.)

Bild / förstoring för foto av på passageraren *(grön cirkel).*

Passagerare har tillsynes likhet med Mikael [redacted] som enligt slagning i VTR är registrerad bilägare till skåpbilen med regnr: HBX871. Vid jämförelse med passbild i RES har passageraren till synes likhet med Mikael [redacted].

Mikael [redacted] är far till Emilia [redacted] som har två barn tillsammans med George Hanna.

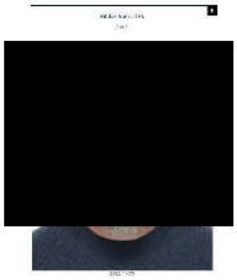

Polisen

PM

Datum
2023-12-06

Diarienr (åberopas)
5000-K926843-23

Polismyndigheten
RUE Stockholm
Grova Brott

Bank-ID och platsinformation

Om delning av platsinformation gällande bank-id uppkoppling är på i telefonen ska det på transaktionslistan finnas information om longitud och latitud. Detta gör att en ganska så exakt positionering vid bank-id uppkoppling kan fastställas.
Ibland så syns inte platsangivelser på en bank-id transaktionslista och det kan bero på följande;

Då en användare laddar ner BankID-appen i sin telefon och sedan via t.ex. sin internetbank utfärdar ett Mobilt BankID till telefonen får användaren en fråga om att dela med sig av sin platsinformation till BankID-appen.
Den har tre val;

- aldrig,
- när appen används eller
- ställ en fråga varje gång.

Om en användare godkänner att BankID-appen får ta del av platsinformation kommer BankID-appen vid användning av BankID:t fråga operativsystemet i telefonen om den har en platsangivelse att ge. Om operativsystemet har det kommer informationen samlas in och sparas. Användaren kan när som helst gå in i inställningar på telefonen och ändra sitt godkännande.

Om det på en BankID-rapport syns att det på vissa rader saknas platsinformation så går det inte med säkerhet säga varför. Det kan vara olika anledningar till det.

- Att användaren vid det tillfället har gått in och stängt av delandet av platsinformation till BankID-appen
- Att telefonens förmåga att presentera en platsangivelse är trasig
- Att telefonen inte svarade tillräckligt snabbt så att platsangivelsen inte hann samlas in

Det finns tre olika typer av Bank-ID; **mobilt bank-id** (som finns lagrat i en mobiltelefon eller surfplatta och används tillsammans med Bank-id appen), **bank-id på fil** (finns lagrad som en skyddad fil på datorn och används med Bank-id säkerhetsprogram) och **bank-id på kort** (ett smartkort som måste sättas in i en kortläsare ansluten till en dator och används tillsammans med Bank-id säkerhetsprogram).

Om en person har använt ett BankID på kort så finns det ingen platsinformation att samla in.

Platsinformation för bank-id ändrar man under ”inställningar” i sin telefon och sen under ”bank-id”- appen – ”plats”.

Informationen ovan kommer från Bank-ID Säkerhet, Finansiell ID Teknik BID AB, 2023-11-29.

Polisen

PM

Datum 2024-05-15

Infoklass Ej klassad

Diarienr (åberopas)

5000-K927299-23

Polismyndigheten
Tobias Qvist

Redovisning av köp gjorda med kort 589973******5548

1 Koppling till Layth

I förhör (daterat 2023-08-08) med Layths fosterhemspappa Abdellah Lasseq uppger han att Layth använder ett bankkort för sina köp. Han uppger även att detta bankkort har använts för sista gången i Järfälla i samband med ett köp på 19 kr. Dessa uppgifter motsvarar vad som framgår av bankkortsutdrag för kort 589973******5548 som är utfärdat till Abdellah Lasseq:

Cardnumber	Amount (SEK)	Date / Time	Merchant
589973******5548	19,00	2023-07-27 16:28	NARA DIG >JARFALLA>SE

2 Genomgång av period 20-28 juli

Följande är en redovisning av de transaktioner som förekommer under perioden 20 till 28 juli 2023:

Cardnumber	Amount (SEK)	Date / Time	Merchant
589973******5548	60,00	2023-07-21 18:28	Gamla Cantino >Nykoping >SE
589973******5548	60,00	2023-07-21 18:29	Gamla Cantino >Nykoping >SE
589973******5548	30,4	2023-07-23 20:51	COOP CENTRALEN>STOCKHOLM
589973******5548	84,00	2023-07-24 20:21	BIOSTADEN >NYKOPING >SE
589973******5548	39,9	2023-07-25 10:15	COOP CENTRALEN>STOCKHOLM
589973******5548	19,00	2023-07-25 12:54	Fagelsangen Cafe & Kio >Sodertalje
589973******5548	20,00	2023-07-25 18:40	4225227 Pressbyran >Falkoping
589973******5548	46,00	2023-07-25 18:44	4225227 Pressbyran >Falkoping
589973******5548	186,00	2023-07-25 19:55	VASTTAGEN >SKOVDE>SE
589973******5548	62,00	2023-07-25 20:17	VASTTAGEN >SKOVDE
589973******5548	14,00	2023-07-25 23:40	4015221 7-Eleven>Goeteborg >SE
589973******5548	59,00	2023-07-26 00:04	BURGER KING GOT>GOTBORG>SE
589973******5548	44,00	2023-07-26 05:12	4015207 7-Eleven>Goeteborg
589973******5548	466,00	2023-07-26 06:21	SJ GÉTEBORG C >STOCKHOLM
589973******5548	82,00	2023-07-26 06:40	SJ AB OMBORD >STOCKHOLM
589973******5548	96,00	2023-07-26 08:35	SORMLANDSTRAFIKEN>NYKOPING
589973******5548	96,00	2023-07-26 08:35	SORMLANDSTRAFIKEN>NYKOPING
589973******5548	96,00	2023-07-26 08:36	SORMLANDSTRAFIKEN>NYKOPING
589973******5548	96,00	2023-07-26 08:36	SORMLANDSTRAFIKEN>NYKOPING
589973******5548	70,00	2023-07-26 08:37	SORMLANDSTRAFIKEN>NYKOPING
589973******5548	19,00	2023-07-27 16:28	NARA DIG >JARFALLA >SE

Polisen

Tjänsteanteckning

Ekonomi Layth Al-Azzawi

Signerad av

Signerad datum

Enhet
Region Stockholm, Grova brott 1 Rgn Sthlm

Diarienr
5000-K927299-23

Uppgiftslämnare	Datum	Tid
Asplund, Caroline	2024-01-18	15:39

Beslag verkställt	Material för analys
Nej	Nej

Mottaget	Mottaget datum	Tid

Sätt på vilket uppgift lämnats

Upprättad av
Caroline Asplund

Uppgiften avser

Uppgift

Enligt sökning i Mekanismen så finns det inga bankkonton tillhörande Layth Al-Azzawi, varvid ingen ekonomi har kunnat inhämtas.

Det betalkort Layth Al-Azzawi har använts sig av är registrerat på Abdellah Lasseq (familjehemspappa), se separat PM.

Polisen

PM

Datum
2023-11-10

Diarienr (åberopas)
5000-K927299-23

Polismyndigheten
RUE Stockholm
Grova Brott

Informationsklassning:
Mycket högt skyddsvärde

Ekonomi för Aziz Ben Alaya

Aziz Ben Alaya har engagemang hos Sörmlands Sparbank. Inhämtning har gjorts för period 2023-07-01 – 2023-10-13.

På ungdomskonto i Sörmlandsbanken finns det en inkommande swish på 350 kr den 2023-07-17 från Malek Sammak. Samma dag så skickas beloppet 350 kr vidare till Abdinur Shire Abdulle.

Den 2023-07-26 finns en swish på 20 kr till Sörmlandstrafiken följt av en swish-retur på 20 kr med text ”region Sörmland”.

Konto-transaktioner, period 2023-07-17 – 2023-07-30

Produkt	Valu	Transdag	Referens	Text	Belopp	
Ungdomskonto	SEK	2023-07-17	+46763171676	Swish mottagen	350,00	[redacted]
Ungdomskonto	SEK	2023-07-18	+46704558506	Swish mottagen	30,00	
Ungdomskonto	SEK	2023-07-17	+46735636602	Swish skickad	-350,00	
Ungdomskonto	SEK	2023-07-18	Sörmlandstrafike	Swish	-20,00	
Ungdomskonto	SEK	2023-07-19	ICA NARA NYKOP	Kortköp/uttag	-18,95	
Ungdomskonto	SEK	2023-07-20	+46736502986	Swish mottagen	120,00	
Ungdomskonto	SEK	2023-07-20	+46721559192	Swish mottagen	4,00	
Ungdomskonto	SEK	2023-07-20		Överföring	100,00	
Ungdomskonto	SEK	2023-07-21	COOP SMEDJEBACK	Kortköp/uttag	-79,95	
Ungdomskonto	SEK	2023-07-21	COOP SMEDJEBACK	Kortköp/uttag	-104,00	
Ungdomskonto	SEK	2023-07-21	COOP SMEDJEBACK	Kortköp/uttag	-53,90	
Ungdomskonto	SEK	2023-07-25	+46739555707	Swish mottagen	130,00	
Ungdomskonto	SEK	2023-07-25	Elan Pizzeria	Swish	-30,00	
Ungdomskonto	SEK	2023-07-26	+46739555707	Swish mottagen	30,00	
Ungdomskonto	SEK	2023-07-26	Sörmlandstrafike	Swish	-20,00	
Ungdomskonto	SEK	2023-07-26	REGION SÖRMLAND	Swish retur	20,00	
Ungdomskonto	SEK	2023-07-27	+46737562453	Swish skickad	-20,00	
Ungdomskonto	SEK	2023-07-27	MACKEN I SMB	Kortköp/uttag	-23,00	
Ungdomskonto	SEK	2023-07-27	4108507 Pressbyr	Kortköp/uttag	-29,00	
Ungdomskonto	SEK	2023-07-27	4475176 Pressbyr	Kortköp/uttag	-22,00	
Ungdomskonto	SEK	2023-07-27	ICA SUPERMARKET	Kortköp/uttag	-16,90	
Ungdomskonto	SEK	2023-07-27	ICA NARA NYKOP	Kortköp/uttag	-18,95	
Ungdomskonto	SEK	2023-07-29	+46704558506	Swish mottagen	20,00	
Ungdomskonto	SEK	2023-07-30	ICA NARA NYKOP	Kortköp/uttag	-13,95	

Bank-ID-transaktioner period 2023-07-17 – 2023-07-27

Tidpunkt för transaktio	Användarens nam	Typ av BankI	Typ av användning	BankIDt använts mo	Latitud	Longitud	Precision	Plats
2023-07-27 20:28:24	Aziz Ben Alaya	Mobile BxID	Signature	Swedbank AB (publ)	[redacted]		11,862903	[redacted]
2023-07-26 17:30:06	Aziz Ben Alaya	Mobile BxID	Signature	Swedbank AB (publ)			17,594065	
2023-07-26 12:37:45	Aziz Ben Alaya	Mobile BxID	Authentication	Swedbank AB			40	
2023-07-26 09:30:13	Aziz Ben Alaya	Mobile BxID	Authentication	Swedbank AB (publ)			8,18852	
2023-07-25 14:11:31	Aziz Ben Alaya	Mobile BxID	Signature	Swedbank AB (publ)			8,18852	
2023-07-25 13:27:46	Aziz Ben Alaya	Mobile BxID	Authentication	Swedbank AB			8,18852	
2023-07-20 16:42:04	Aziz Ben Alaya	Mobile BxID	Authentication	Swedbank AB			27,369652	
2023-07-20 16:41:51	Aziz Ben Alaya	Mobile BxID	Authentication	Swedbank AB (publ)			89,569581	
2023-07-18 15:53:58	Aziz Ben Alaya	Mobile BxID	Authentication	Swedbank AB			18,92113	
2023-07-18 15:53:27	Aziz Ben Alaya	Mobile BxID	Signature	Swedbank AB (publ)			10,993976	
2023-07-17 23:45:42	Aziz Ben Alaya	Mobile BxID	Authentication	Swedbank AB (publ)			35	
2023-07-17 22:19:44	Aziz Ben Alaya	Mobile BxID	Signature	Swedbank AB (publ)			23,931607	

De uppkopplingar som finns under ovan period kopplar upp i Nyköping samt Smedjebacken. Förfrågan avser period fram till 2023-11-13, dock så är senaste uppkoppling mot bank-id den 2023-07-27.

Transaktioner för dag 2023-07-27

Kontoutdrag

Produkt	Valu	Transdag	Referens	Text	Belopp
Ungdomskonto	SEK	2023-07-27	+46737562453	Swish skickad	-20,00
Ungdomskonto	SEK	2023-07-27	MACKEN I SMB	Kortköp/uttag	-23,00
Ungdomskonto	SEK	2023-07-27	4108507 Pressbyr	Kortköp/uttag	-29,00
Ungdomskonto	SEK	2023-07-27	4475176 Pressbyr	Kortköp/uttag	-22,00
Ungdomskonto	SEK	2023-07-27	ICA SUPERMARKET	Kortköp/uttag	-16,90
Ungdomskonto	SEK	2023-07-27	ICA NARA NYKOP	Kortköp/uttag	-18,95

Swish

Transdag	Mottagarnr	Mottagarnamn	Avsändarnr	Avsändarnamn	Meddelande	Tid	Belopp
2023-07-27	+46737562453	YASER AL DIRI	+46739853205	20080714-XXXX		20:28	-20,00

Bank-id

Tidpunkt för transaktion	Användarens namn	Typ av BankID	Typ av användning	BankIDt använts mot	Latitud	Longitud	Precision	Plats
2023-07-27 20:28:24	Aziz Ben Alaya	Mobile BxID	Signature	Swedbank AB (publ)	58,757286	17,038847	11,862903	Jupitervägen, 611 60 Nyköping

Polisen

PM

Datum
2024-08-26

Diarienr (åberopas)
5000-K927299-23

Polismyndigheten
RUE Stockholm
Grova Brott

Informationsklassning:
Mycket högt skyddsvärde

Ekonomi för [redacted]

[redacted] har engagemang hos Swedbank. Inhämtning av konton, kortlista, swish- och bank-idlista har gjorts för period 2023-05-01 – 2023-08-30.

[redacted] har en fastställd förvärvsinkomst på 271 400 kr för inkomstår 2022 . Deklaration för inkomstår 2023 är ej fastställd.
Kevin har ett skuldsaldo på 507 986 kr till kronofogdemyndigheten.

*Konto *5537, period 2023-07-26 – 2023-07-28*

Transaktionsdatum	Beloppet avser	Referens	Summ
2023-07-26	KONTOKÖP KORT	STORA COOP BRUNNA PARK,	-117,30
2023-07-26	KONTOKÖP KORT	NETS*Comviq,	-145,00
2023-07-27	Swish handel	Foodora 712148,5847309106	-369,00
2023-07-27	KONTOKÖP KORT	Systembolaget,	-91,60
2023-07-27	Bankomatuttag	120256	-15 000,00
2023-07-27	KONTOKÖP KORT	UBER *TRIP,	-158,00
2023-07-27	KONTOKÖP KORT	NETS*Comviq,	-145,00
2023-07-27	KONTOKÖP KORT	BILTEMA UPPLANDS BRO 1,	-69,90
2023-07-27	KONTOKÖP KORT	UBER *TRIP,	-241,00
2023-07-27	KONTOKÖP KORT	UBER *TRIP,	-362,00
2023-07-27	SWISH SKICKAD	'+46700328155 712209,9900888931	-100,00
2023-07-27	SWISH SKICKAD	'+46738907386 712212,3370798824	-400,00
2023-07-28	Debiteringsavgift		-39,00
2023-07-28	Överföring via Internet	832796948228264	-5 764,00
2023-07-28	KONTOKÖP KORT	Systembolaget,	-114,50
2023-07-28	KONTOKÖP KORT	MCDONALDS BRUNN,	-161,00
2023-07-28	Överföring via Internet	832796948228264	300,00
2023-07-28	KONTOKÖP KORT	UBER *TRIP HELP.UBER.C,	-60,00
2023-07-28	Swish handel	Svenska Spel Tur712297,8076458 933	-100,00

Tid och plats för bankomatuttag om 15 000 kr samt tid för kortköpet till Comviq den 2023-07-27 om 145 kr syns nedan på kort-transaktionslistan.

Kortköp 2023-07-26 – 2023-07-28

Kortnummer 516815******8835			Kundnummer [redacted]			
Datum, tid	Belopp	Bankomat/Butik	Ort	Köpmiljö	Gdkt/nekat	Auktorisationsk
2023-07-26 10:19:03	117.30	STORA COOP BRUNNA PAR	KUNGSANGEN	Köp i terminal	Godkänd	500939
2023-07-26 18:39:32	145.00	Comviq.se	null		Nekat	null
2023-07-26 18:39:38	145.00	NETS *Comviq	Kista	köp via internet	Godkänd	288679
2023-07-27 14:33:59	145.00	Comviq.se	null		Nekat	null
2023-07-27 14:34:05	145.00	NETS *Comviq	Kista	köp via internet	Godkänd	654344
2023-07-27 16:59:32	69.90	BILTEMA UPPLANDS BRO 1	KUNGS[NGEN	Köp i terminal	Godkänd	896519
2023-07-27 17:48:52	362.00	UBER * PENDING	Amsterdam	köp via internet	Godkänd	507618
2023-07-27 18:33:24	274.00	UBER * PENDING	Amsterdam	köp via internet	Godkänd	278633
2023-07-27 18:34:35	307.00	UBER * PENDING	Amsterdam	köp via internet	Godkänd	798844
2023-07-27 18:35:17	274.00	UBER * PENDING	Amsterdam	köp via internet	Godkänd	278633
2023-07-27 18:36:55	307.00	UBER * PENDING	Amsterdam	köp via internet	Godkänd	798844
2023-07-27 18:42:52	241.00	UBER *TRIP	Amsterdam	köp via internet	Godkänd	188112
2023-07-27 18:59:57	8,000.00	BANKOMAT Barkarbystade	J[RF[LLA	Köp i terminal	Godkänd	068369
2023-07-27 19:01:13	8,000.00	BANKOMAT Barkarbystade	J[RF[LLA	Köp i terminal	Godkänd	068369
2023-07-27 19:09:22	91.60	Systembolaget	JAeRFAeLLA	Köp i terminal	Godkänd	699719
2023-07-27 19:18:40	113.00	UBER * PENDING	Amsterdam	köp via internet	Godkänd	039498
2023-07-27 19:29:10	113.00	UBER * PENDING	Amsterdam	köp via internet	Godkänd	039498
2023-07-27 19:59:02	158.00	UBER * PENDING	Amsterdam	köp via internet	Godkänd	889519
2023-07-27 20:16:25	15,000.00	BANKOMAT \sterv{gen 2	KUNGS[NGEN	Köp i terminal	Godkänd	120256
2023-07-28 06:59:07	60.00	UBER *TRIP HELP.UBER.C	Amsterdam	köp via internet	Godkänd	286269
2023-07-28 17:21:28	114.50	Systembolaget	KUNGSAeNGEN	Köp i terminal	Godkänd	427671
2023-07-28 22:30:04	161.00	MCDONALDS BRUNN	KUNGS¿NGEN	Köp i terminal	Godkänd	482630

Den 2023-07-27 kl 14:34 finns ett kortköp på 145 kr till Comviq.
Bank-id uppkoppling finns kl 14:29 mot Tele2 och platsangivelse är då [redacted] i Kungsängen.

Den 2023-07-27 kl 16:59 har ett köp gjorts på Biltema i Upplands Bro med ett belopp om 69:90 kr. Köpet avser silvertejp. Separat PM finns, *Köp av silvertejp, Biltema* - [redacted].

Den 2023-07-27 kl 18:59 samt kl 19:01 har försök gjorts till att ta ut 2 x 8 000 kr ur bankomat i Barkarby (Barkarbyvägen 45 i Järfälla).
Eftersom dessa uttag inte finns med på kontoutdraget så skickades en fråga till Swedbank. Enligt svar så avser det första uttaget om 8 000 kr ett uttag och följande transaktion om 8 000 kr avser retur av samma uttag (auktorisationskod 068369) Då dragningen returnerades direkt så debiterades inte kontot och därav syns det inte på kontoutdraget.
Vid detta tillfälle, 2023-07-27, så finns även en bank-id uppkoppling kl 18:57 vid Barkarby, Viksjöleden.

Den 2023-07-27 kl 20:16 så har ett uttag om 15 000 kr gjorts ur bankomat på Östervägen 2 i Kungsängen.

Separat PM finns gällande Uber-resorna som är gjorda 2023-07-27. *PM Uber [redacted] 27 juli*

Swish 2023-07-27

Personnummer Kund	Swishnummer Kund	Kontonummer Kund	Swishnummer Motpart	Datum	Tidpunkt	Namn Motpart	Swishmeddelande	Belopp
[redacted]	46765673859	83279,9135425537	01231856905	2023-07-27	01:14	FOODORA AB		-369
[redacted]xxx	46765673859	83279,9135425537	46700328155	2023-07-27	18:18	HANSEN,KIM		-100
[redacted]xx	46765673859	83279,9135425537	46738907386	2023-07-27	18:57	MOHAMED ABDIQADIR ABUKAR		-400

Swish på 400 kr går till en chaufför för en av Uber-resorna.

Bank-id uppkopplingar 2023-07-23 – 2023-07-29

Tidpunkt för transaktion	Användarens namn	Typ av BankID	Typ av användning	BankIDt använts mot	Latitud	Longitud	Precision	plats
2023-07-23 15:26:07	[redacted]	Mobile BankID	Authentication	Swedbank AB	[redacted]		11,792	[redacted]
2023-07-23 15:41:40	[redacted]	Mobile BankID	Signature	Swedbank AB (publ)			4,288	
2023-07-23 16:47:24	[redacted]	Mobile BankID	Authentication	Swedbank AB				
2023-07-23 21:26:33	[redacted]	Mobile BankID	Authentication	Swedbank AB			15,167	
2023-07-23 21:29:44	[redacted]	Mobile BankID	Authentication	Swedbank AB			28,202999	
2023-07-25 12:15:48	[redacted]	Mobile BankID	Signature	Swedbank AB (publ)			20	
2023-07-26 00:41:17	[redacted]	Mobile BankID	Authentication	Enklare Ekonomi Sverige AB 03			20	
2023-07-26 12:03:49	[redacted]	Mobile BankID	Authentication	CGI Sverige AB +1177			20	
2023-07-26 13:58:01	[redacted]	Mobile BankID	Authentication	Swedbank AB			20	
2023-07-26 13:58:39	[redacted]	Mobile BankID	Signature	Zignsec AB + Waytobill AB			20	
2023-07-26 14:01:06	[redacted]	Mobile BankID	Authentication	Defentry + Ekonomiplus			20	
2023-07-27 01:14:51	[redacted]	Mobile BankID	Signature	Swedbank AB (publ)			20,9	
2023-07-27 14:29:29	[redacted]	Mobile BankID	Signature	Tele2 Sverige AB			20	
2023-07-27 18:15:46	[redacted]	Mobile BankID	Authentication	Swedbank AB			31,088001	
2023-07-27 18:18:16	[redacted]	Mobile BankID	Signature	Swedbank AB (publ)			17,152	
2023-07-27 18:43:59	[redacted]	Mobile BankID	Authentication	Swedbank AB (publ)			10,72	
2023-07-27 18:57:23	[redacted]	Mobile BankID	Signature	Swedbank AB (publ)			3,216	
2023-07-27 19:53:52	[redacted]	Mobile BankID	Authentication	Swedbank AB				
2023-07-28 16:13:44	[redacted]	Mobile BankID	Authentication	Swedbank AB			20	
2023-07-28 17:21:06	[redacted]	Mobile BankID	Authentication	Swedbank AB			12,225	
2023-07-28 18:40:28	[redacted]	Mobile BankID	Authentication	AB Svenska Spel				
2023-07-28 18:41:54	[redacted]	Mobile BankID	Signature	Swedbank AB (publ)			11,792	
2023-07-28 22:33:32	[redacted]	Mobile BankID	Authentication	Swedbank AB			17,152	
2023-07-29 08:09:18	[redacted]	Mobile BankID	Authentication	Tele2 Sverige Aktiebolag			20	
2023-07-29 08:11:10	[redacted]	Mobile BankID	Authentication	Swedbank AB			20	
2023-07-29 08:12:08	[redacted]	Mobile BankID	Signature	Swedbank AB (publ)			20	
2023-07-29 08:14:25	[redacted]	Mobile BankID	Authentication	AB Svenska Spel			20	
2023-07-29 16:36:56	[redacted]	Mobile BankID	Authentication	Swedbank AB			9,648001	
2023-07-29 16:39:19	[redacted]	Mobile BankID	Signature	Swedbank AB (publ)			9,648001	
2023-07-29 16:47:56	[redacted]	Mobile BankID	Authentication	Swedbank AB			20	
2023-07-29 16:50:47	[redacted]	Mobile BankID	Authentication	Swedbank AB			20	
2023-07-29 17:20:50	[redacted]	Mobile BankID	Authentication	Swedbank AB (publ)			20	
2023-07-29 18:52:40	[redacted]	Mobile BankID	Authentication	Swedbank AB			48,900002	
2023-07-29 20:23:34	[redacted]	Mobile BankID	Authentication	Swedbank AB			20	
2023-07-29 21:29:42	[redacted]	Mobile BankID	Authentication	Swedbank AB				

Polisen

Kontantkort [redacted]

Signerat av

Signerat datum

Enhet
Region Stockholm, Grova brott 1 Rgn Sthlm

Diarienr
5000-K927299-23

Originalhandlingens förvaringsplats	Datum	Tid
	2024-11-27	11:14

Involverade personer	Personnummer/Orgnr	Roll
[redacted]		Berörd person

Involverad personal	Funktion
Kent Dypbukt	Uppgiftslämnare

Polisen

PM

Datum
2023-10-25

Diarienr (åberopas)
5000-K927299-23

Polismyndigheten
RUE Stockholm
Grova Brott

Informationsklassning:
Mycket högt skyddsvärde

Ekonomi för [redacted]

[redacted] har konto hos Swedbank. Inhämtning har gjorts för period 2023-05-01 – 2023-08-30.
[redacted] kortnummer som är kopplat till kontot i Swedbank är 516815******8835.

På korttransaktionslistan finns dessa köp till Comviq gällande de aktuella datumen för utredningen. Comviq är en del av Tele 2 AB.

Kortköp Comviq

Kortnummer 516815******8835					Kundnummer 19930914xxxx
Datum, tid	Belopp	Bankomat/Butik	Ort	Köpmiljö	Gdkt/nekat
2023-07-27 14:34:05	145.00	NETS *Comviq	Kista	köp via internet	Godkänd
2023-07-27 14:33:59	145.00	Comviq.se	null		Nekat
2023-07-26 18:39:38	145.00	NETS *Comviq	Kista	köp via internet	Godkänd
2023-07-26 18:39:32	145.00	Comviq.se	null		Nekat

Kvitto avseende köp av kontantkort 2023-07-27 kl 14:34

Transaction Id 97958022

MSISDN	0700249355
Created	2023-07-27 14:34:07
Amount	145
Voucher Type Id	0
Currency	SEK
VAT Rate	25
State	Completed
Previous State	Pending
Refill Channel	Betalkort Web DIBS
Finacial Institute	Other
Legal Entity	Tele2 Sverige AB
Article No	40145
External Id	C30276076
Platform Name	Generic Refill
Refill Interface	Generic Refill
Priceplan Reference	40145

En förfrågan har skickats till Nets/Dibs (kortinlösenföretag) för att få veta vem som gjort köpet av kontantkort den 2023-07-27 kl 14:34. Svaret från Nets är att det är gjort av kortnummer 516815******8835. Svaret innehöll även de mittersta siffrorna vilket stämmer överrens med [redacted] kortnummer som är kopplat till hans konto i Swedbank.

Följande swish-betalningar finns till Tele 2.

Swish till Tele 2

Swishnummer Motpart	Datum	Tidpunkt	Namn Motpart	Swishmeddelande	Belopp
01233226925	2023-05-29	01:26	TELE2 SVERIGE AB		-195
01233226925	2023-07-01	14:57	TELE2 SVERIGE AB		-145
01233226925	2023-07-29	08:12	TELE2 SVERIGE AB		-145
01233226925	2023-07-30	15:43	TELE2 SVERIGE AB		-295
01233226925	2023-08-10	17:27	TELE2 SVERIGE AB		-195

Polisen

PM

Datum
2023-10-26

Informationsklass
Öppen

Diarienr (åberopas)
5000-K927299-
235000-K1028559-21

Polismyndigheten
Regional Utredningsenheten
Kristina Tärnell

Kontohistorik George Hanna den 27 juli 2023

I syfte att kartlägga George Hanna har ekonomi på honom hämtats in. Vid genomgång av kontohistorik avseende den 27 juli 2023 konstateras att kontokortsköp har gjorts bland annat på OKQ8 Hägersten och på Easypark.

OKQ8 Hägersten den 27 juli 2023

Transmission Datetime	Merchant Country Code	Merchant ID	Merchant Name
2023-07-27 22:14:13	752	134890	OKQ8 HAGERSTEN SE
2023-07-27 22:13:21	752	0134890	OKQ8 HAGERSTEN SE
2023-07-27 22:Nekad:36	752	0134890	OKQ8 HAGERSTEN SE

Utklipp från kontohistorik, bank Nordea, kontonummer 32550191781.

Nedan tabell visar respektive köp där också belopp för respektive transaktion framgår.

Datum och klockslag	*Köpställe*	*Belopp*
2023-07-27 22:14:13	*OKQ8 Hägersten SE*	*403,32*
2023-07-27 22:13:21	*OKQ8 Hägersten SE*	*2500,00*
2023-07-27 22 Nekad	*OKQ8 Hägersten SE*	*164,00*

Information om ovan transaktionsuppgifter har begärts ut och kvitto på köpen har inkommit (bilaga 1). Köpen har gjorts på OKQ8 Kontrollvägen 2 i Hägersten. Belopp om 403,32 kr avser bränsle av sorten ABX Diesel, D Go Easy. Beloppet om 164 kr gäller inköp av vatten, cigaretter och energidryck samt pant.

Vid kontakt med kundtjänst framgår att summan på 2500 kr var för reservation av tankning som nekades eftersom det inte fanns tillräckligt med pengar på kontot vid tillfället. Ingen tankning på detta belopp gjordes i anslutning till att köpet nekades, varken kontant eller med annat kontokort.

Vid kontroll fanns film inte kvar att säkra.

Easypark.se den 27 juli 2023

Reg Time Issuing Country	Transmission Datetime	Merchant Country Code	Merchant ID	Merchant Name
2023-07-27 21:47:44.3Nekad667	2023-07-27 21:47:44	752	49875000022 3462	EasyPark easypark.se SE
2023-07-27 21:47:35.277205	2023-07-27 21:47:35	752	49875000022 3462	EasyPark easypark.se SE
2023-07-27 21:47:34.181389	2023-07-27 21:47:34	752	49875000022 3462	EasyPark easypark.se SE

Utklipp från kontohistorik, bank Nordea, kontonummer 32550191781.

Nedan tabell visar respektive köp där också belopp för respektive transaktion framgår.

Datum och klockslag	*Köpställe*	*Summa*
2023-07-27 21:47:44	*EasyPark*	*10,00*
2023-07-27 21:47:35	*EasyPark*	*480,30*
2023-07-27 21:47:34	*EasyPark*	*10,00*

Information om ovan transaktioner har begärts ut och svar har inkommit varvid framkommer att transaktionerna rör parkeringsavgift för ett fordon med registreringsnummer UAT87M[1] den 6 juli 2023 kl. 15:28:17--17:27:00, 18:32:49--22:32:00 och kl. 22:35:00--23:04:00 respektive den 7 juli 2023 kl. 02:56:47--12:00:00.

Easypark har försökt debitera kund för parkeringsavgift fem gånger:

- den 8 juli 2023
- den 9 juli 2023
- den 10 juli 2023
- den 17 juli 2023
- den 24 juli 2023 och
- **den 27 juli 2023 (**summan drogs från kontot)

Vidare har Easypark, efter att utredare ställt frågor härom, uppgett att det inte finns några registrerade parkeringar på kunden under perioden den 25 juli-28 juli 2023. Den senaste parkeringsavgiften är från den 20 september.

Handling från Easypark på parkering den 6 respektive den 7 juli 2023, där uppgift om fordon, datum och klockslag samt longitud/latitud framgår, finns arkiverad i FILIP.

[1] UAT87M är en grå Citroen och den är registrerad som avställd från den 28 september 2023.

Date	Timestamp	Cashier	Terminal Register ID	Event Type
2023-07-27	22:00:00	108424 Mary K	2	Item

Category Name	Product Name	Sales Volume	Sales incl Tax
JAA Beverage	Aqua d'Or Stilla 50cl	2,00	50,00
KAA Cigarettes	Marlboro Gold	1,00	75,00
TCA Refunds	Pant burk 1kr	2,00	2,00
TCA Refunds	Pant PET 1kr	2,00	2,00
JAA Beverage	Red Bull Energy Drink 250ml	2,00	35,00
Totalt		**9,00**	**164,00**

1. Bilaga 1 - kvitto OK7Q8, 2024-11-27 15:49 dianienr: 5000-K927299-23 1386

Date	Timestamp	Cashier	Terminal Register ID	Event Type
2023-07-27	22:00:00	1564 N/A	65	Fuel

Category Name	Product Name	Sales Volume	Sales incl Tax
ABX Diesel	D GoEasy	17,49	403,32
Totalt		**17,49**	**403,32**

)7-27	22:00:00	37521 HÄGERSTEN KONTROLLVÄGEN	5038020	OKQ8 - B2B Cards	7014751	1110	37521-61	Non-Member	24,54	507,4
07-27	22:00:00	37521 HÄGERSTEN KONTROLLVÄGEN	5038022	Cards	453903	1106	37521-65	Non-Member	17,49	403,3
)7-27	22:00:00	37521 HÄGERSTEN KONTROLLVÄGEN	5038023	OKQ8 - B2B Cards	7014751	1110	37521-88	Non-Member	1,00	299,0
)7-27	22:00:00	37521 HÄGERSTEN KONTROLLVÄGEN	5038024	OKQ8 - B2B Cards	7014751	1110	37521-88	Non-Member	1,00	299,0
)7-27	22:00:00	37521 HÄGERSTEN KONTROLLVÄGEN	5038025	OKQ8 - B2B Cards	7014751	1110	37521-88	Non-Member	1,00	299,0
)7-27	22:00:00	37521 HÄGERSTEN KONTROLLVÄGEN	5038026	OKQ8 - B2B Cards	7014751	1110	37521-88	Non-Member	1,00	299,0
)7-27	22:00:00	37521 HÄGERSTEN KONTROLLVÄGEN	5038027	Cards	522660	1102	37521-68	Non-Member	12,39	256,3
)7-27	22:00:00	37521 HÄGERSTEN KONTROLLVÄGEN	5038028	OKQ8 - B2B Cards	7014751	1110	37521-88	Non-Member	1,00	299,0
)7-27	22:15:00	37521 HÄGERSTEN KONTROLLVÄGEN	5038021	Cards	522660	1102	37521-2	Non-Member	1,00	55,0
									22 825,59	636 932,2

Date	Timestamp	Cashier	Terminal Register ID	Event Type
2023-07-27	22:00:00	1564 N/A	65	Fuel

Category Name	Product Name	Sales Volume	Sales incl Tax
ABX Diesel	D GoEasy	17,49	403,32
Totalt		**17,49**	**403,32**

1. Bilaga 1 - kvitto OK7Q8, 2024-11-27 15:49 diarienr. 5000-K927299-23

)7-27	22:00:00	37521 HÄGERSTEN KONTROLLVÄGEN	5038017	Cards	453903	1106	37521-2	Non-Member	9,00	164,00
)7-27	22:00:00	37521 HÄGERSTEN KONTROLLVÄGEN	5038018	Cards	453904	1106	37521-51	Non-Member	5,18	107,17
)7-27	22:00:00	37521 HÄGERSTEN KONTROLLVÄGEN	5038019	Cards	535560	1102	37521-2	Non-Member	3,00	115,00
)7-27	22:00:00	37521 HÄGERSTEN KONTROLLVÄGEN	5038020	OKQ8 - B2B Cards	7014751	1110	37521-61	Non-Member	24,54	507,73
)7-27	22:00:00	37521 HÄGERSTEN KONTROLLVÄGEN	5038022	Cards	453903	1106	37521-65	Non-Member	17,49	403,32
)7-27	22:00:00	37521 HÄGERSTEN KONTROLLVÄGEN	5038023	OKQ8 - B2B Cards	7014751	1110	37521-88	Non-Member	1,00	299,00
)7-27	22:00:00	37521 HÄGERSTEN KONTROLLVÄGEN	5038024	OKQ8 - B2B Cards	7014751	1110	37521-88	Non-Member	1,00	299,00
)7-27	22:00:00	37521 HÄGERSTEN KONTROLLVÄGEN	5038025	OKQ8 - B2B Cards	7014751	1110	37521-88	Non-Member	1,00	299,00
									22 825,59	636 932,24

Date	Timestamp	Cashier	Terminal Register ID	Event Type
2023-07-27	22:00:00	108424 Mary K	2	Item

Category Name	Product Name	Sales Volume	Sales incl Tax
JAA Beverage	Aqua d'Or Stilla 50cl	2,00	50,00
KAA Cigarettes	Marlboro Gold	1,00	75,00
TCA Refunds	Pant burk 1kr	2,00	2,00
TCA Refunds	Pant PET 1kr	2,00	2,00
JAA Beverage	Red Bull Energy Drink 250ml	2,00	35,00
Totalt		**9,00**	**164,00**

Fordonsidentifikation

Registreringsnummer:	**HTB30W**		
Fordonsslag:	PB	*Fordonsslagskod:*	01
Fordonskategori EU:	M1	*Fordonsslagsklass:*	I
Fabrikat/Modell:	VOLVO		
Handelsbeteckning:	V90 CROSS COUNTRY		
Färg:	LGRÅ		
Fordonsår:	2023		
Chassinummer:	YV1PZK5V5P1163925	*Fabrikatskod:*	VO

Värden per drivmedel

Drivmedel 1:	DIESEL	*Drivmedel id:*	02
Varvtal vid ljudnivå:	2 850 varv/min	*Varvtal:*	4 000 varv/min
Avgasdirektiv:	715/2007*2018/1832AP		
Förbrukning blandad körning:	5,3 l/100km	*CO_2 blandad körning:*	140,0 mg/km
Förbrukning landsväg:	4,8 l/100km	*CO_2 landsväg:*	127,0 mg/km
Förbrukning stadskörning:	6,2 l/100km	*CO_2 stadskörning:*	163,0 mg/km
Ljudnivå vid körning:	67 dB	*Ljudnivå stillastående:*	71 dB
CO (715/2007/EG):	244,2 mg/km	*THC + NO_x (715/2007/EG):*	61,5 mg/km
		Kolväten (NO_x) (715/2007/EG):	37,7 mg/km
Partiklar (715/2007/EG):	0,6 mg/km		
Absorptionskoefficient:	0,5000 min^{-1}		
Motoreffekt:	145,0 kW / EG	*Maxhastighet:*	180,0 km/tim

Polisen

Finansiell utredning

Finansiell Utredning Robin Johansson

Signerat av

Signerat datum

Enhet	Diarienr
Region Stockholm, Grova brott 1 Rgn Sthlm	5000-K927299-23

Originalhandlingens förvaringsplats	Datum	Tid
	2024-03-18	10:18

Involverade personer	Personnummer/Orgnr	Roll
Hedman Johansson, Robin		Berörd person

Involverad personal	Funktion
Maria Tellenbach	Uppgiftslämnare

Berättelse

Se bilaga

Polisen

Finansiell utredning

Robin Hedman Johansson
19920224-4654

Informationsklassning: Mycket högt skyddsvärde

Region Stockholm, Utredningsenheten, Grova Brott

2023-11-20

Innehåll

1 INLEDNING ... 3
1.1 Bakgrund ... 3
1.2 Syfte ... 3
1.3 Sammanfattning ... 3

2 INHÄMTADE UPPGIFTER ... 3

3 FOLKBOKFÖRING ... 3

4 INKOMSTUPPGIFTER FRÅN SKATTEVERKET ... 4

5 KRONOFOGDEN ... 4

6 FASTIGHETSINNEHAV ... 4

7 BOLAGSENGAGEMANG ... 4

8 FORDONSINNEHAV ... 5

9 GET SWISH ... 5

10 BANKKONTON ... 5
10.1 SEB ... 6
10.1.1 Sammanställning kontohändelser ... 6

11 VÄRDEPAPPERSBOLAG ... 7
11.1 Optise AB ... 7

12 KRYPTOVÄXLARE ... 8
12.1 Revolut ... 8
12.2 Safello ... 8
12.3 Binance ... 9

13 BETALNINGSFÖRMEDLARE ... 9
13.1 RIA ... 9
13.2 MoneyGram ... 9
13.3 Western Union ... 9
13.4 ClearOn ... 10

1 Inledning

1.1 Bakgrund

I förundersökning 5000-K927299-23 gällande bl.a. mord har förundersökningsledaren begärt att en finansiell utredning skall göras på Robin Hedman Johansson.

1.2 Syfte

Syftet med den finansiella utredningen är:
- Att ge en överblick över Robin Hedman Johanssons ekonomiska förhållanden och affärsrelationer med eventuella bolag
- Att identifiera, beräkna och spåra vinning av brott eller andra tillgångar som är, eller kan bli, föremål för förverkande.

1.3 Sammanfattning

Robin Johansson har de senaste två inkomståren inte taxerat någon inkomst. Konton finns hos SEB, dock har privatkontot blivit avstängt i augusti 2023 på grund av minussaldo på kontot och som inte betalats.
För 2023 uppgår automatinsättningar till 11 000 kr. Inkommande swish uppgår till 10 950 kr. Kortköp uppgår till 105 480 kr
På sparkontot sker en insättning den 2023-03-01 på 60 000 kr som kommer från farfar. Dessa pengar förs sedan över till privatkontot för konsumtion.
Under 2022 uppgick automatinsättningar till 73 700 kr. Inkommande swish uppgick till 223 884 kr och utgående swish till 82 002 kr. Kortköp uppgick till 230 635 kr.

2 Inhämtade uppgifter

- Kontoinformation för tidsperiod 2022-01-01 – 2023-08-31 har inhämtats från SEB
- Inkomstuppgifter från Skatteverket 2018-2023
- Information från betalningsförmedlare
- Information från kryptoväxlare
- Information uppdrag som funktionär från Bolagsverket.
- Skuldsaldo hos Kronofogden.
- Fastighetsinnehav.
- Fordonsinnehav.

3 Folkbokföring

Robin Hedman Johansson är folkbokförd på [redacted] i Järfälla sedan 2014. På adressen är även fadern skriven.

PIL 2023-11-20

4 Inkomstuppgifter från Skatteverket

Inkomstår	Fastställd förvärvsinkomst	Varav Inkomst av näringsverksamhet	Överskott av kapital	Underskott av kapital	Slutlig skatt
2022	0 kr		11 kr		0 kr
2021	0 kr			1 kr	0 kr
2020	178 900 kr			54 kr	32 458 kr
2019	183 100 kr	17 169 kr		kr	38 889 kr
2018	257 500 kr	144 697 kr		166 058 kr	39 828 kr

Det finns inga individuppgifter inskickade till Skatteverket från någon arbetsgivare för period 2022- november 2023.

Skatteverket 2023-11-20

5 Kronofogden

Robin Hedman Johansson har 17 skulder med total skuld om 73 588 kr. Detta gäller allmänna mål, mål om skulder till stat och kommun.

Skulduppgifter

Skuldsaldo	73 588 kr
Delsumma A-Mål	73 588 kr
Delsumma E-Mål	0 kr
Antal skulder	17

Kronofogden 2023-11-20

6 Fastighetsinnehav

Robin Hedman Johansson står inte som ägare till någon fastighet.

PIL 2023-11-20

7 Bolagsengagemang

Robin Hedman Johansson har inga funktionärsuppdrag och är inte heller enskild näringsidkare. Något näringsförbud finns inte.

En enskild näringsverksamhet registrerades under 2018 men är avregistrerad 2019. Firman hette Sbe Center och verksamheten avsåg bemanning som hyr ut personal inom bygg-och anläggning samt rekrytering av personal vid behov.
PIL 2023-11-20

8 Fordonsinnehav

Robin Hedman Johansson står inte som ägare till något fordon.
PIL 2023-11-20

9 Get Swish

Person-/Org.nr	Swishnummer	Anslutningsdatum	Avslutningsdatum	Ansluten Bank / sub Bic
199202244654	46766524436	2022-05-30 13:11:01	2023-08-31 09:09:15	SEB
199202244654	46739547390	2022-04-01 14:16:21	2022-05-30 13:11:02	SEB
199202244654	46739547390	2022-03-30 12:50:56	2022-03-30 12:50:56	SEB
199202244654	46739547390	2022-03-30 12:50:51	2022-03-30 12:50:56	SEB
199202244654	46790420034	2021-02-28 11:34:15	2022-03-30 12:48:03	SEB
199202244654	46763980098	2020-04-19 13:05:07	2021-02-28 11:33:08	SEB
199202244654	46762665335	2019-02-09 17:45:58	2020-04-19 13:04:06	SEB
199202244654	46739250925	2015-03-25 21:56:11	2018-12-12 13:32:38	SEB

Get Swish 2023-12-13

10 Bankkonton

”Mekanismen” är ett program som visar i vilken bank en person har engagemang i. Enligt Mekanismen har Robin Johansson engagemang hos SEB och Avanza, därav har inhämtning gjorts hos dessa banker. Förfrågan har även skickats till Länsförsäkringar Bank då de i dagsläget ej är anslutna till mekanismen. Robin Johansson saknar engagemang hos Länsförsäkringar Bank.

Robin Johansson har 3 konton hos SEB, privatkonto *6548 samt enkla sparkontot *0190 och enkla sparkontot *8816.
Privatkontot *6548 blev uppsagt till betalning 2023-08-30.

Konton SEB	**saldo**
Privatkonto 5392-0126548	-26 175,85 (2023-08-30)
Enkla sparkontot 5400-2950190	0,94 kr (2023-04-06)
Enkla sparkontot 5709-3588816	0 kr

Engagemang finns hos Avanza Bank.
Robin har inte någon fullmakt för någon annans konton i Avanza och ingen har fullmakt för Robins konton.
Inga transaktioner har skett på kontona sedan de öppnades.
I bankens KYC (kundkännedom) har Robin uppgett att han är arbetssökande och att hans huvudsakliga sysselsättning är försäljning, inköp, marknadsföring. Månadsinkomsterna består av lån, lön och sparande/investeringar.

Konto Avanza Bank	**aktiverat**	**Saldo**
Aktie-och fondkonto	2022-06-02	0 kr
Investeringssparkonto	2022-06-02	0 kr

SEB 2023-10-24 samt 2023-12-08
Avanza Bank 2023-09-22

10.1 SEB

10.1.1 Sammanställning kontohändelser

Efterfrågad period är 2022-01-01 – 2023-08-30.

2023: *Privatkonto *6548 period 2023-01-01 – 2023-08-30*

Datum	(Alla)			
Konto	5392-xxx 65 48			
Avser	**Summa av Belopp In**	**Antal av Belopp In**	**Summa av Belopp Ut**	**Antal av Belopp Ut**
Automatinsättning	**11 000,00**	**2**		
Automatuttag			**-9 200,00**	**8**
Avgift			**-400,00**	**8**
Bankgiro	**1 902,00**	**3**		
Bokförd i SEB	**2 000,00**	**1**	**-4 500,00**	**1**
Kortköp			**-105 480,53**	**169**
Ränta			**-764,46**	**2**
Swish	**10 950,00**	**10**		
Uttag			**-200,00**	**2**
Överföring	**74 658,00**	**26**	**-6 100,00**	**4**
eget konto *0190	74 658,00	26	-2 000,00	1
egetkonto *0190			-2 000,00	1
(tom)			-2 100,00	2
Totalsumma	**100 510,00**	**42**	**-126 644,99**	**194**

2022: *Privatkonto *6548 period 2022-01-01 – 2022-12-31*

Konto	5392-xxx65 48			
Datum	(Alla)			
Radetiketter	**Summa av Belopp In**	**Antal av Belopp In**	**Summa av Belopp Ut**	**Antal av Belopp Ut**
Automatinsättning	**73 700,00**	**19**		
Automatuttag			**-10 500,00**	**4**
Avgift			**-555,00**	**12**
Bankgiro			**-2 499,00**	**2**
Bet via Internetbank			**-9 592,00**	**2**
Kortköp	**1 496,52**	**3**	**-230 635,65**	**321**
(tom)	1 496,52	3	-143 008,02	308
The Lamp Hot			-8 634,00	2
Kastrup			-1 733,57	1
Paris			-9 383,64	1
Tui Sverige			-28 380,00	1
Mogan			-5 368,02	1
San Bartolom			-4 039,62	1
Emirates			-7 927,00	1
SAS			-7 826,00	3
Airbnb			-11 104,17	1
Torrevieja			-3 231,61	1
Ränta			**-3,34**	**4**
Swish	**223 884,00**	**81**	**-82 002,85**	**57**
Överföring	**367 099,00**	**278**	**-340 427,00**	**106**
eget konto 0190	328 207,00	229	-287 084,00	85
eget konto 8816	32 255,00	46	-37 317,00	18
(tom)	457,00	1	-16 026,00	3
"lån"	6 180,00	2		
Överföring Nordea	**10 000,00**	**1**		
Totalsumma	**676 179,52**	**382**	**-676 214,84**	**508**

En stor del av kortköpen avser betalningar i utlandet. Har tagit med vissa för att visa på hur det kan se ut.

2023: *Enkla Sparkontot *0190 period 2023-01-01 – 2023-08-30*

Konto	5400-xxx 01 90			
Datum	(Alla)			
Avser	**Summa av Belopp In**	**Antal av Belopp In**	**Summa av Belopp Ut**	**Antal av Belopp Ut**
Bokförd i SEB			**-2 000,00**	**1**
Överföring	**4 000,00**	**2**	**-74 658,00**	**26**
eget konto *6548	4 000,00	2	-74 658,00	26
Överföring Nordea	**69 140,75**	**6**		
från farfar	60 000,00	1		
Qliro AB	9 140,75	5		
Totalsumma	**73 140,75**	**8**	**-76 658,00**	**27**

Transaktioner på sparkontot *0190 finns endast för period 2023-02-26 – 2023-04-06.

En överföring in på 60 000 kr från farfar sker den 2023-03-01. Därefter görs ett flertal överföringar till privatkontot.

2022: *Enkla Sparkonto *0190 period 2022-01-01 – 2022-12-31*

Konto	5400-xxxx1 90			
Datum	(Alla)			
Radetiketter	**Summa av Belopp In**	**Antal av Belopp In**	**Summa av Belopp Ut**	**Antal av Belopp Ut**
Avgående betalning till utlandet			**-100 000,00**	**1**
bet. till utlandet			-100 000,00	1
Bokförd i SEB			**-160 000,00**	**2**
"lån"			-30 000,00	1
?			-130 000,00	1
Insättning	**18,19**	**1**		
Överföring	**292 164,00**	**87**	**-328 664,00**	**230**
eget konto 6548			-328 664,00	230
(tom)	292 164,00	87		
Överföring Nordea	**200 000,00**	**2**		
Överföring Swedbank	**100 000,00**	**1**		
Totalsumma	**592 182,19**	**91**	**-588 664,00**	**233**

Transaktioner för sparkonto *0190 finns endast för period 2022-01-10 – 2022-10-30.

Enkla Sparkontot *8816 har endast överföringar till och från privatkontot *6548 samt enkla sparkontot *0190.

11 Värdepappersbolag

11.1 Optise AB

Optise AB (Opti) är ett värdepappersbolag med tillstånd från Finansinspektionen.

Robin har ett användarkonto hos Opti samt ett investeringssparkonto vilket ligger hos förvaringsinstitutet Fondab AB. Dock har Robin sålt av alla tillgångar på kontot och det

finns inget aktivt månadssparande kvar. Det enda innehavet som finns kvar är en liten återbetald provision på 0,67 kr som ligger på kontot.
Den senaste uppdaterade KYC (kundkännedom) som finns är från 2023-04-10. Där har Robin uppgett att han är tillsvidareanställd med en inkomst om 20 000 - 50 000 kr per månad innan skatt. På frågan varifrån hans pengar och/eller värdepapper kommer har Robin uppgett ”gåva/arv”.
Anknutet kontonummer till portföljen har varit konto i SEB, dock kopplades kontot bort från portföljen i september 2023.
Robin satte in 2 000 kr i augusti 2022 och tog ut alla pengar i april 2023. Ingen vinst gjordes under denna period.

12 Kryptoväxlare

Förfrågan har ställts till Revolut, Safello och Binance.

12.1 Revolut

Robin Hedman Johansson har öppnat konto hos Revolut 2023-07-10. Det har inte skett några transaktioner alls under den efterfrågade perioden.

Account Holder

First Name	Robin
Last Name	Hedman Johansson
Date of birth	1992-02-24
Phone	+46767090416
Email	shippingbcg@gmail.com
Address	[redacted] Järfälla, Stockholm
Account Status	Active
Account Opening Date	2023-07-10
Wallet Reference Number	47142814

Account Details

BIC / Sort Code	REVOLT21
IBAN / Account Number	LT20 3250 0083 9199 7583

Revolut 2023-10-16

12.2 Safello

Safello är ett finansiellt institut som är registrerade hos Finansinspektionen. Hos Safello kan man köpa, sälja och förvara krytpovalutor.

Det finns i dagsläget inga medel på Safellokontot.

Det finns ett köp hos Safello den 2022-02-27 och det avsåg köp av Bitcoin. Samma dag gjordes ett uttag till en extern bitcoinplåboksadress. Därifrån sändes medlen vidare direkt till Binance. Köpet var på 1 800 SEK och drogs från privatkontot.

12.3 Binance

Binance är ett fintechföretag som driver kryptovalutabörs.

Det finns två användarkonton registrerade under 2021, dock har det ena kontot inte full-följt registreringen helt och därför har det inte skett några betalningar eller mottagande av pengar.
Det andra kontot har inte haft någon aktivitet under efterfrågad period (2023-01-01 – 2023-10-20)

På kontot finns ETHW (Etherum) 0.0021826 andelar vilket i dagens pris uppgår till ca 49 SEK (2023-12-13)

Asset Ticker	Asset Name	Total Position	Estimated BTC Value	Deposit Wallet Address	Label/Tag/Memo
BTC	Bitcoin	0	0		
ETHW	Ethereum PoW	0.0021826	0.000000091947696682534		

Binance 2023-11-27

13 Betalningsförmedlare

Förfrågan har skickats till ett flertal betalningsförmedlare för att se om Robin Hedman Johansson skickar eller tar emot pengar.

13.1 RIA

Ingen information fanns baserat på den information som lämnades i förfrågan.

RIA Money Transfer 2023-10-17

13.2 MoneyGram

Ingen information fanns baserat på den information som lämnades i förfrågan.

MoneyGran 2023-10-17

13.3 Western Union

Ett flertal personer har skickat pengar via Western Union till Robin Hedman Johansson. Förfrågan till Western Union har skickats två gånger vilket resulterat i två separata svar enligt nedan.

Polisen

Dokument
Finansiell utredning

Sida
10 (10)

Stockholm, RUE, Grova Brott
Informationsklassning: Mycket högt skyddsvärde

Datum
2023-11-20

Diarienr
5000-K927299-23

Saknr

Upprättad av
U0059081

SAmount LOC	SCharges	SCurrency	Send Date	SName	Send Agent City	PAmount LOC	PCurrency	Pay Date	PName	PDOB	PCity	Pay Agent City
4600,00	0,00	SEK	2023-10-13	LINDA [redacted]	SWEDEN	1514,08	AED	2023-10-14	ROBIN KARL CONNY HEDMAN JOHANSSON	1992.02.24	EMIRATE OF DUBAI	DUBAI
6000,00	400,00	SEK	2023-10-06	ARMANDO [redacted]	STOCKHOLM	1742,99	AED	2023-10-07	ROBIN KARL CONNY HEDMAN JOHANSSON	1992.02.24	EMIRATE OF DUBAI	DUBAI
2500,00	0,00	SEK	2023-09-30	AYAT [redacted]	SWEDEN	286176,99	IQD	2023-10-01	ROBIN KARL CONNY HEDMAN JOHANSSON	1992.02.24	SULIMANYA	SULAYMANIYAH
3000,00	0,00	SEK	2023-09-26	AYAT [redacted]	SWEDEN	340693,22	IQD	2023-09-27	ROBIN KARL CONNY HEDMAN JOHANSSON	1992.02.24	SULIMANYA	SULAYMANIYAH
4000,00	20,00	SEK	2023-09-17	ARMANDO [redacted]	SWEDEN	9374,00	TRY	2023-09-18	ROBIN KARL CONNY HEDMAN JOHANSSON	1992.02.24	ANTALYA	MUGLA
5000,00	0,00	SEK	2023-09-10	ARMANDO [redacted]	SWEDEN	12037,58	TRY	2023-09-10	ROBIN KARL CONNY HEDMAN JOHANSSON	1992.02.24	ANTALYA	MUGLA
5500,00	0,00	SEK	2023-09-03	DANIELLA [redacted]	SWEDEN	13261,40	TRY	2023-09-03	ROBIN KARL CONNY HEDMAN JOHANSSON	1992.02.24	ANTALYA	MUGLA
14570,00	230,00	SEK	2023-05-19	MICHAELA [redacted]	JARFALLA	26355,70	TRY	2023-05-19	ROBIN KARL CONNY HEDMAN JOHANSSON	1992.02.24	ANTALYA	ANTALYA

SAmount LOC	SCharges	SCurrency	Send Date	SName	Send Agent City	PAmount LOC	PCurrency	Pay Date	PName	PDOB	PCity	Pay Agent City
4980,00	20,00	SEK	2023-10-26	[redacted]	SWEDEN	1610,68	AED	2023-10-26	ROBIN KARL CONNY HEDMAN JOHANSSO	1992.02.24	EMIRATE OF DUBAI	JUMEIRAH BEACH RESIDENCE
4600,00	0,00	SEK	2023-10-13	[redacted]	SWEDEN	1514,08	AED	2023-10-14	ROBIN KARL CONNY HEDMAN JOHANSSO	1992.02.24	EMIRATE OF DUBAI	DUBAI
6000,00	400,00	SEK	2023-10-06	[redacted]	STOCKHOLM	1742,99	AED	2023-10-07	ROBIN KARL CONNY HEDMAN JOHANSSO	1992.02.24	EMIRATE OF DUBAI	DUBAI

13.4 ClearOn

Betalningar har gjorts via ClearOn under 2022.

Ort	Företagsnamn	Datum	Tidpunkt	Räkningar (st)	Belopp (kr)	Kontotyp	Kontonr	Kontoägare
JÄRFÄLLA	RIDDAR SPELET AB	2022-04-12	14:27:40	1	10 000,00	BG	51572915	PAYPAL PTE. LTD
JÄRFÄLLA	RIDDAR SPELET AB	2022-05-09	17:57:20	1	560,00	PG	9453036	HANDELS-& JURISTINKASSO,
JÄRFÄLLA	RIDDAR SPELET AB	2022-05-20	14:14:53	1	560,00	PG	9453036	HANDELS-& JURISTINKASSO,
JÄRFÄLLA	RIDDAR SPELET AB	2022-05-20	14:14:53	1	2 749,00	BG	55621734	SANTANDER CONSUMER BANK AS NORGE
JÄRFÄLLA	RIDDAR SPELET AB	2022-05-30	12:03:15	1	1 601,00	BG	50516822	FORDONSSKATT TRANSPORTSTYRELSEN
				5	**15 470,00**			

Alla betalningar är gjorda med kontanter.

ClearOn 2023-12-04

Polisen

PM

Datum
2024-01-15

Diarienr (åberopas)
5000-K927299-23

Polismyndigheten
RUE Stockholm
Grova Brott

Jannica Lundqvist

Ekonomi för Abdullo Ametov 20030711-8836

Abdullo Ametov har konto i Handelsbanken.
Inhämtning har gjorts för period 2023-01-01 – 2023-09-01.

Under aktuell tid ser man att Ametov använder sitt konto frekvent januari och februari. Den 20 februari 2023, är sista gången kontot används för att sedan åter användas den 19 juni, fram till 3 juli. Däremellan finns ingen aktivitet till begärt datum 1/9 2023. Detta gäller även bank id.

Under den begränsade tid Abdullo använder sitt konto tar han ut kontanter i utagsautomat. Januari 4 500:- och i juni 3 800:-. Han har inga kontantinsättningar.

Namn som förekommer flertalet gånger på Abdullos konto där in/ut betalningar görs under januari och februari månad, är:

Fredrik [redacted].Under januari och februari (2023) gör Abdullo tre betalningar på 1780:- till Fredrik. Fredrik gör i sin tur under samma period tre insättningar till Abdullos konto på sammanlagt 12 599:-.

Elias [redacted]. Abdullo gör under januari och februari sex betalningar till Elias på sammanlagt 1150:- . Elias har betalat till Abdullo sammanlagt 2775:-

Abubakir Ametov. Abdullos lillebror, endast aktiv på kontot under januari månad. Abdullo har gjort sammanlagt sex utbetalningar till Abubakir på 1630:-. Abdullo har i sin tur fått fem insättningar från Abubakir på sammanlagt 950:-

Inga summar som hanterats på kontot sticker ut och under tiden för denna utrednings brottsdatum finns ingen aktivitet på Abdullos konto.

Gällande bankID rapporten använder Abdullo identifikationen 4 gg under aktuell period, 1 gång i februari, en gån i mars och två gånger i april, i februari och mars har han en Iphone 13 och i april en Iphone 11.

Polisen

PM

Datum
2023-09-18

Diarienr (åberopas)
5000-K927299-23

Polismyndigheten

Informationsklassning:
Mycket högt skyddsvärde

Pengaöverföringar

Wilma Daniella [redacted] har överfört pengar till Robin Karl Conny Hedman Johansson via Moneygram, Western Union samt RIA money transfer.

Moneygram

Wilma Daniella har mottagit 4 000 kr den 2023-07-19. De övriga är skickade transaktioner.

*Sammanställning SEB konto *1406* ***kortköp*** *med exakta datum och tid för transaktioner via Moneygram*

Cardnumber	Status	Amount (SEK	Date / Time	Merchant			PIN (Y/I	Readtype
535583******4750	ACCEPTED	5 000,00	2023-07-14 10:19	MONEYGRAM SWEDEN	>BRUSSELS	>BE	N	CARDNUMBER ON FILE
535583******4750	ACCEPTED	4 000,00	2023-07-19 17:04	MONEYGRAM SWEDEN	>BRUSSELS	>BE	N	CARDNUMBER ON FILE
535583******4750	ACCEPTED	2 040,00	2023-07-25 20:01	MONEYGRAM SWEDEN	>BRUSSELS	>BE	N	CARDNUMBER ON FILE
535583******4750	ACCEPTED	1 500,00	2023-07-26 09:35	MONEYGRAM SWEDEN	>BRUSSELS	>BE	N	CARDNUMBER ON FILE
535583******4750	ACCEPTED	1 020,00	2023-08-09 18:33	MONEYGRAM SWEDEN	>BRUSSELS	>BE	N	CARDNUMBER ON FILE

Förfrågan till Moneygram om Wilma Daniella använt Moneygrams tjänster gav följande resultat; (5 st finns med enligt text ovan)

TRANSACTION STATUS	SEND CONSUMER COUNTRY	SEND FACE TRAN CURRENCY	SEND FEE TRAN CURRENCY	SEND CURRENCY CODE	RECEIVE CONSUMER COUNTRY	RECEIVE FACE TRAN CURRENCY	RECEIVE CURRENCY CODE	SEND DATE	SEND CONSUMER FIRSTNAME	SEND CONSUMER LAST NAME	SEND CONSUMER ADDR 1	SEND CONSUMER CITY	SEND CONSUMER PHONE NUMBER
REC	SWEDEN	4 960,00	40,00	SEK	SPAIN	408,20	EUR	14 jul 2023	DANIELLA	[redacted]		JARFALLA	[redacted]
REF	SWEDEN	3 960,00	40,00	SEK		3 960,00	EUR	19 jul 2023	DANIELLA			JARFALLA	
REC	SWEDEN	2 000,00	40,00	SEK	SPAIN	165,05	EUR	25 jul 2023	DANIELLA			JARFALLA	
REC	SWEDEN	1 460,00	40,00	SEK	SPAIN	120,49	EUR	26 jul 2023	DANIELLA			JARFALLA	
REC	SWEDEN	5 460,00	40,00	SEK	SPAIN	442,23	EUR	8 aug 2023	DANIELLA			JARFALLA	
REC	SWEDEN	1 000,00	20,00	SEK	SPAIN	81,05	EUR	9 aug 2023	DANIELLA			JARFALLA	

SEND CONSUMER BIRTH COUNTRY	PURPOSE OF TRANSACTION	RECEIVE CONSUMER FIRST NAME	RECEIVE CONSUMER MIDDLE NAME	RECEIVE CONSUMER LAST NAME	RECEIVE CONSUMER CITY	RECEIVE AGENT CITY	RECEIVE AGENT STATE	RECEIVE AGENT COUNTRY	SEND FACE USD AMOUNT
SWEDEN	Gift	ROBIN	KARL CONNY	HEDMAN JOHANSSON	MARBELLA	MARBELLA	MALAGA	SPAIN	479,73
SWEDEN	Gift	ROBIN	KARL CONNY	HEDMAN JOHANSSON		STOCKHOLM	STOCKHOLMS LAN	SWEDEN	386,03
SWEDEN	Gift	ROBIN	KARL CONNY	HEDMAN JOHANSSON	MARBELLA	MARBELLA	MALAGA	SPAIN	192,29
SWEDEN	Gift	ROBIN	KARL CONNY	HEDMAN JOHANSSON	MARBELLA	MARBELLA	MALAGA	SPAIN	140,37
SWEDEN	Gift	ROBIN	KARL CONNY	HEDMAN JOHANSSON	MARBELLA	MARBELLA	MALAGA	SPAIN	511,48
SWEDEN	Gift	ROBIN	KARL CONNY	HEDMAN JOHANSSON	MARBELLA	MARBELLA	MALAGA	SPAIN	93,74

Raderna ovan ska stå efter varandra men då de ej fick plats så delades de upp i två rader

Western Union

Förfrågan skickades till Western Union för att se om Wilma Daniella använt deras tjänster.
Den 2023-09-03 har 5 500 SEK skickats till Robin Karl Hedman Johansson i Antalya i Turkiet.
Transaktion går ej att se på kontot så troligtvis har överföringen betalats kontant.

Raderna nedan ska står efter varandra men då de ej fick plats så delades de upp i två rader.

SAmount LOC	SCharges	SCurrency	Send Date	Send Time	SName	SPhone	SDOB	SEMail	SAddress	SCity
5500,00	0,00	SEK	2023-09-03	04:54:00	DANIELLA [redacted]	00046762671788	2002.08.15	WILMAJAMILA@HOTMAIL.SE	[redacted]	

PAmount LOC	PCurrency	Pay Date	Pay Time	PName	PPhone	PDOB	PAddress	PCity
13261,40	TRY	2023-09-03	08:03:00	ROBIN KARL CONNY HEDMAN JOHANSSON	90905066294537	1992.02.24	HACET MAH IMAMOGLU SOK CROWN KEYKUBAT	ANTALYA

Mottagen swish

Den 2023-09-02 har Wilma Daniella mottagit en swish på 5 500 kr av Yousuf [redacted] Samma dag gör Wilma Daniella en överföring på 5 500 kr till sitt andra konto i SEB *2492. Där gör hon sedan den 2023-09-03 ett uttag på 5 500 kr.

RIA Money Transfer

Förfrågan skickades till RIA för att se om Wilma Daniella [redacted] använt deras tjänster.
Den 2023-08-15 har 7 500 SEK skickats till Robin Karl Hedman Johansson i Bodrum Mugla Turkiet.
Betalningen gjordes med kortköp från kontot *1406 i SEB.

Sammanställning SEB kortköp

Cardnumber	Status	Amount (SEK	Date / Time	Merchant			PIN (Y/I	Readtype
535583******4750	ACCEPTED	7500,00	2023-08-12 17:53	Ria Financial Services	>Stockholm	>SE	N	CARDNUMBER ON FILE

fPaidTime	Total Amount	fPayment Currency	fTransfer Amount	fCurrency	RecAgent	fCountry From	f Country To	PayAddress1	PayAddress2	Pay Country	fDelvMethod	Cust Payment Method	CustomerName First	CustomerName Last1
8-15-2023 5:50:30 PM	7500	SEK	18 056,72	TRY	Ria Money Transfer SWE	SE	TR	Carsi Mah. Cevat Sakir Cad. No: 36- Ic Kapi No: 1	Bodrum Mugla	TR	Office Pick-Up	Signature Debit Card	Daniella	[redacted]

Customer Country	Customer TelNo	Customer IDNO	Beneficiary NameFirst	Beneficiary NameLast1	fBenCity	fBenState	fBenCountry	fTransferReason	EnteredBy	Cust Relation With Ben
SE	762671788	0208157685	Robin Karl Conny	Hedman Johansson	Bodrum	Mugla	TR	Debt/Loan/Mortgages Payment	Ria Money Transfer SWE	Friend

Raderna ovan ska stå efter varandra men då de ej fick plats så delades de upp i två rader.

Polisen

PM

Datum
2024-05-08

Diarienr (åberopas)
5000-K926843-23

Polismyndigheten

Informationsklassning:
Mycket högt skyddsvärde

Ekonomi Kimberly [redacted]

Engagemang finns hos Nordea. Inhämtning har gjorts för period 2023-05-01 – 2023-08-07.

Kort-transaktionslistan i Nordea skiljer sig något åt från kontoutdraget i Nordea. En förfrågan skickades till Nordea för att höra vilka transaktioner som stämmer. Nordea svarar att eftersom det endast är bokförda köp i en transaktionslista så är det kontoutdraget som stämmer.

På kort-transaktionslistan kan det stå ”pending” vilket betyder att företaget, där kortköpet har gjorts, har reserverat ett tillfälligt/förberäknat belopp. Det slutgiltiga beloppet kan bli ett annat och är det som sen syns på kontoutdraget. På kort-transaktionslistan står dock klockslaget med vilket inte syns på kontoutdraget. Vissa transaktioner nedan har därför utklipp från både kontoutdraget och kort-transaktionslistan.

På Swish-transaktionslistan så är det rätt tid och datum i kolumnen ”tidpunkt” (när det gäller swish-betalning till SL)

Rätt datum för kortköp står under ”textmeddelande” i kontoutdraget.

Transaktioner som redovisas nedan är de som anses vara av intresse för utredningen.

2023-07-22

Den 2023-07-22 kl 17:47 skickar Kimberly en swish på 1 406 kr till Tuva-Maja Silfversten.
Den 2023-07-22 kl 17:51 skickar Kimberly en swish på 600 kr till Nadja Öster.

Transaktions datum	Tidpunkt	Transaktionstyp	Belopp IN	Belopp UT	Land	Motpartens Swishnummer	Motpartens namn	Textmeddelande
2023-07-22	17:51:14	Swish betalning		-600,00	SE	46709313103	ÖSTER,NADJA	Swish betalning ÖSTER,NADJA
2023-07-22	17:47:22	Swish betalning		-1 406,00	SE	46736591231	SILFVERSTEN,TUVA-MAJ	Swish betalning SILFVERSTEN,TUVA-MAJ

2023-07-23

Den 2023-07-23 kl 12:24 finns en swishbetalning på 26 kr till Stockholms lokaltrafik

Transaktions datum	Tidpunkt	Transaktionstyp	Belopp IN	Belopp UT	Land	Motpartens Swishnummer	Motpartens namn	Textmeddelande
2023-07-23	12:24:41	Swish betalning		-26,00	SE	2023-07-24-12.42	AB STORSTOCKHOLMS LO	Swish betalning AB STORSTOCKHOLMS LO

2023-07-24

Den 2023-07-24 kl 13:01 sker en kortbetalning på 457 kr samt 60 kr (oklar tid) till Uber.

Utdrag ur kontoutdraget

Transaktions datum	Transaktions typ	Belopp IN	Belopp UT	Belopp i utländsk valuta	Valuta vid utländskt belopp	Textmeddelande	Kortnummer
2023-07-26	KORT		-457,00	457,00	SEK	Kortköp 230724 UBR* PENDING UBER CO	4539040031942194
2023-07-26	KORT		-60,00	60,00	SEK	Kortköp 230724 UBR* PENDING UBER CO	4539040031942194

Utdrag ur kort-transaktionslistan

PAN	Transmission Datetime	Merchant ID	Merchant Name	PoS ID	Billing Amount	Response Code
4539040031942194	2023-07-24 12:28:48	020320886	UBR* PENDING.UBER.COM Amsterdam NL	34759500	161,00	Godkänd
	2023-07-24 12:42:16	020320886	UBR* PENDING.UBER.COM Amsterdam NL	34759500	161,00	Godkänd
	2023-07-24 12:43:58	020320886	UBR* PENDING.UBER.COM Amsterdam NL	34759506	161,00	Godkänd
	2023-07-24 13:00:49	020320886	UBR* PENDING.UBER.COM Amsterdam NL	34759506	161,00	Godkänd
	2023-07-24 13:01:47	020320886	UBR* PENDING.UBER.COM Amsterdam NL	34759505	457,00	Godkänd

Det kan vara så att uber-bokning har påbörjats kl 12:28.

2023-07-25 - 2023-07-26

Den 2023-07-26 kl 00:23 sker en kortbetalning på 328 kr till Uber.

Utdrag ur kontoutdraget

Transaktions datum	Transaktions typ	Belopp IN	Belopp UT	Belopp i utländsk valuta	Valuta vid utländskt belopp	Textmeddelande	Kortnummer
2023-07-27	KORT		-328,00	328,00	SEK	Kortköp 230725 UBER *TRIP	4539040031942194

Utdrag ur kort-transaktionslistan

PAN	Transmission Datetime	Merchant ID	Merchant Name	PoS ID	Billing Amount	Response Code
4539040031942194	2023-07-25 23:48:59	020320886	UBR* PENDING.UBER.COM Amsterdam NL	34759500	334,00	Godkänd
	2023-07-25 23:50:58	020320886	UBR* PENDING.UBER.COM Amsterdam NL	34759500	334,00	Godkänd
	2023-07-26 00:23:33	020320886	UBER *TRIP Amsterdam NL	34759499	328,00	Godkänd

Det är belopp 328 kr som har dragits. Bokning kan dock ha påbörjats redan under kvällen den 2023-07-25 eftersom det finns med på kortlistan och det förberäknade beloppet var då ett annat.

Den 2023-07-26 kl 13:15 finns en swishbetalning på 26 kr till Stockholms lokaltrafik.

Transaktions datum	Tidpunkt	Transaktionstyp	Belopp IN	Belopp UT	Land	Motpartens Swishnummer	Motpartens namn	Textmeddelande
2023-07-26	13:15:15	Swish betalning		-26,00	SE	2023-07-26-00.23	AB STORSTOCKHOLMS LO	Swish betalning AB STORSTOCKHOLMS LO

När swish-betalningen gjordes befann sig Kimberly i Hässelby enligt bank-id transaktionslistan.

2023-07-27

Den 2023-07-27 kl 13:17 finns en swishbetalning på 26 kr till Stockholms lokaltrafik.
När swish-betalningen gjordes befann sig Kimberly i Järfälla enligt bank-id transaktionslistan.

Transaktions datum	Tidpunkt	Transaktionstyp	Belopp IN	Belopp UT	Land	Motpartens Swishnummer	Motpartens namn	Textmeddelande
2023-07-27	13:17:21	Swish betalning		-26,00	SE	2023-07-26-14.23	AB STORSTOCKHOLMS LO	Swish betalning AB STORSTOCKHOLMS LO

Den 2023-07-27 kl 12:36 sker en kortbetalning till Uber på 144 kr.
Den 2023-07-27 kl 14:48 sker en kortbetalning till Uber på 405 kr.

Utdrag ur kontoutdraget

Transaktions datum	Transaktionstyp	Belopp IN	Belopp UT	Belopp i utländsk valuta	Valuta vid utländskt belopp	Textmeddelande
2023-07-31	KORT		-405,00	405,00	SEK	Kortköp 230727 UBER RIDES
2023-07-31	KORT		-144,00	144,00	SEK	Kortköp 230727 UBR* PENDING UBER CO

Utdrag ur kort-transaktionslistan

PAN	Transmission Datetime	Merchant ID	Merchant Name	PoS ID	Billing Amount	Response Code
4539040031942194	2023-07-27 12:36:22	020320886	UBR* PENDING.UBER.COM Amsterdam NL	80284906	144,00	Godkänd
	2023-07-27 14:48:29	020320886	UBR* PENDING.UBER.COM Amsterdam NL	34759500	400,00	Godkänd

2023-07-29

Den 2023-07-29 kl 14:48 finns en inkommande swish på 500 kr från Joel [redacted].

Transaktions datum	Tidpunkt	Transaktionstyp	Belopp IN	Belopp UT	Land	Motpartens Swishnummer	Motpartens namn	Textmeddelande
2023-07-29	14:48:53	Swish inbetalning	500,00		SE	46737244401	GRANBERG, JOEL	Swish inbetalning GRANBERG, JOEL

Den 2023-07-29 finns försök till kortköp till Uber. Eftersom någon transaktion till uber inte finns med på kontoutdraget så antas det nedan endast vara försök till köp och att någon resa inte blev av.

Utdrag ur kort-transaktionslistan

PAN	Transmission Datetime	Merchant ID	Merchant Name	PoS ID	Billing Amount	Response Code
4539040031942194	2023-07-29 15:44:03	020320886	Uber Rides Amsterdam NL	34759502	0,00	Nekad
	2023-07-29 15:44:04	020320886	Uber Rides Amsterdam NL	34759499	1,00	Nekad
	2023-07-29 15:45:01	020320886	Uber Rides Amsterdam NL	34759506	0,00	Nekad
	2023-07-29 15:45:15	498750000237157	UBER * PENDING Amsterdam SE	99999999	763,00	Godkänd
	2023-07-29 15:56:25	498750000237157	UBER * PENDING Amsterdam SE	99999999	759,00	Nekad
	2023-07-29 15:57:22	498750000237157	UBER * PENDING Amsterdam SE	99999999	763,00	Godkänd
	2023-07-29 15:57:37	020320886	UBR* PENDING.UBER.COM Amsterdam NL	34759501	759,00	Godkänd
	2023-07-29 16:02:52	020320886	UBR* PENDING.UBER.COM Amsterdam NL	34759501	759,00	Godkänd
	2023-07-29 16:03:48	020320886	UBR* PENDING.UBER.COM Amsterdam NL	34759502	760,00	Godkänd
	2023-07-29 16:07:02	020320886	UBR* PENDING.UBER.COM Amsterdam NL	34759502	760,00	Godkänd

2023-07-30

Den 2023-07-30 finns en swish-betalning på 199 kr till Tele2 Sverige AB

Transaktions datum	Tidpunkt	Transaktionstyp	Belopp IN	Belopp UT	Land	Motpartens Swishnummer	Motpartens namn	Textmeddelande
2023-07-31	23:29:34	Swish betalning		-199,00	SE	2023-07-30-22.21	TELE2 SVERIGE AB	Swish betalning TELE2 SVERIGE AB

Den 2023-07-30 finns kortköp till Aribnb.

Utdrag ur kontoutdraget

Transaktions datum	Transaktionstyp	Belopp IN	Belopp UT	Belopp i utländsk valuta	Valuta vid utländskt belopp	Textmeddelande
2023-08-01	KORT		-987,69	987,69	SEK	Kortköp 230730 AIRBNB * HM32WCBQFX

Utdrag ur kort-transaktionslistan

PAN	Transmission Datetime	Merchant ID	Merchant Name	PoS ID	Billing Amount	Response Code
4539040031942194	2023-07-30 22:17:57	059921000057726	AIRBNB INC 415-800-5959 US	99999999	0,00	Nekad
	2023-07-30 22:21:49	382678000202167	AIRBNB * HM32WCBQFX 491-123-4567 LU	99999999	987,69	Godkänd

2023-07-31

Den 2023-07-31 finns kortköp till Airbnb

Utdrag ur kontoutdraget

Transaktions datum	Transaktionstyp	Belopp IN	Belopp UT	Belopp i utländsk valuta	Valuta vid utländskt belopp	Textmeddelande
2023-08-02	KORT		-3 745,62	3 745,62	SEK	Kortköp 230731 AIRBNB * HMZHMWWXFP

Utdrag ur kort-transaktionslistan

PAN	Transmission Datetime	Merchant ID	Merchant Name	PoS ID	Billing Amount	Response Code
4539040031942194	2023-07-31 14:50:10	382678000202167	AIRBNB * HMZHMWWXFP 491-123-4567 LU	99999999	3 745,62	Godkänd

2023-08-01

Den 2023-08-01 kl 12:15 sker en inkommande swish på 5 000 kr från Tuva-Maja [redacted]. Därefter samma dag kl 12:48 sker en utgående swish på 5 000 kr till Evangelos Strati.

Transaktions datum	Tidpunkt	Transaktionstyp	Belopp IN	Belopp UT	Land	Motpartens Swishnummer	Motpartens namn	Textmeddelande	Anslutet Swishnummer
2023-08-01	12:48:24	Swish betalning		-5 000,00	SE	46765570978	STRATI, EVANGELOS EL	Swish betalning STRATI, EVANGELOS EL	46763163942
2023-08-01	12:15:24	Swish inbetalning	5 000,00		SE	46736591231	SILFVERSTEN,TUVA-MAJ	Swish inbetalning SILFVERSTEN,TUVA-MA	46763163942

När swish-betalningen gjordes befann sig Kimberly i Hässelby enligt bank-id transaktionslistan.

Bank-id uppkopplingar 2023-07-22 – 2023-07-29

Tidpunkt för transaktio	Användarens namn	Typ av BankID	Typ av användning	BankIDt använts mot	Latitud	Longitud	Precision	plats
2023-07-29 20:50:56	KIMBERLY JUNGGREN	Mobile BankID	Signature	Nordea Bank (Swish via TE)				platstjänster syns ej
2023-07-29 16:07:41	KIMBERLY JUNGGREN	Mobile BankID	Signature	Nordea Bank (Swish via TE)				platstjänster syns ej
2023-07-29 16:07:01	KIMBERLY JUNGGREN	Mobile BankID	Authentication	Nordea NASA				platstjänster syns ej
2023-07-29 15:56:33	KIMBERLY JUNGGREN	Mobile BankID	Authentication	Nordea NASA				platstjänster syns ej
2023-07-29 15:44:58	KIMBERLY JUNGGREN	Mobile BankID	Signature	Nordea Bank Abp +Tietoevry/3DS				platstjänster syns ej
2023-07-29 15:43:09	KIMBERLY JUNGGREN	Mobile BankID	Authentication	Nordea NASA				platstjänster syns ej
2023-07-29 15:32:09	KIMBERLY JUNGGREN	Mobile BankID	Authentication	Nordea NASA				platstjänster syns ej
2023-07-29 15:11:22	KIMBERLY JUNGGREN	Mobile BankID	Authentication	Nordea NASA				platstjänster syns ej
2023-07-29 14:23:40	KIMBERLY JUNGGREN	Mobile BankID	Authentication	Nordea NASA	[redacted]			
2023-07-28 14:30:26	KIMBERLY JUNGGREN	Mobile BankID	Authentication	Nordea NASA				
2023-07-27 20:39:40	KIMBERLY JUNGGREN	Mobile BankID	Authentication	Nordea NASA				
2023-07-27 18:23:43	KIMBERLY JUNGGREN	Mobile BankID	Authentication	Nordea NASA				
2023-07-27 18:23:39	KIMBERLY JUNGGREN	Mobile BankID	Authentication	Nordea NASA				
2023-07-27 17:25:55	KIMBERLY JUNGGREN	Mobile BankID	Authentication	Nordea NASA				
2023-07-27 16:53:47	KIMBERLY JUNGGREN	Mobile BankID	Authentication	Nordea NASA				
2023-07-27 16:46:11	KIMBERLY JUNGGREN	Mobile BankID	Authentication	LeoVegas Gaming PLC				platstjänster syns ej
2023-07-27 16:44:45	KIMBERLY JUNGGREN	Mobile BankID	Signature	Nordea Bank (Swish via TE)				platstjänster syns ej
2023-07-27 16:44:19	KIMBERLY JUNGGREN	Mobile BankID	Authentication	LeoVegas Gaming PLC				platstjänster syns ej
2023-07-27 16:38:38	KIMBERLY JUNGGREN	Mobile BankID	Authentication	Nordea NASA				platstjänster syns ej
2023-07-27 16:23:21	KIMBERLY JUNGGREN	Mobile BankID	Authentication	Nordea NASA				platstjänster syns ej
2023-07-27 15:57:49	KIMBERLY JUNGGREN	Mobile BankID	Authentication	Stockholms Kommun				platstjänster syns ej
2023-07-27 15:57:19	KIMBERLY JUNGGREN	Mobile BankID	Authentication	Stockholms Kommun				platstjänster syns ej
2023-07-27 14:59:36	KIMBERLY JUNGGREN	Mobile BankID	Authentication	Nordea NASA				
2023-07-27 14:46:27	KIMBERLY JUNGGREN	Mobile BankID	Authentication	Nordea NASA				
2023-07-27 14:07:38	KIMBERLY JUNGGREN	Mobile BankID	Authentication	Nordea NASA				
2023-07-27 13:17:21	KIMBERLY JUNGGREN	Mobile BankID	Signature	Nordea Bank (Swish via TE)				
2023-07-27 12:09:08	KIMBERLY JUNGGREN	Mobile BankID	Authentication	Nordea NASA				
2023-07-26 22:02:02	KIMBERLY JUNGGREN	Mobile BankID	Authentication	Nordea NASA				
2023-07-26 18:35:12	KIMBERLY JUNGGREN	Mobile BankID	Signature	Nordea Bank (Swish via TE)				
2023-07-26 18:34:48	KIMBERLY JUNGGREN	Mobile BankID	Authentication	Nordea NASA				
2023-07-26 18:34:40	KIMBERLY JUNGGREN	Mobile BankID	Signature	Nordea Bank (Swish via TE)				
2023-07-26 17:47:11	KIMBERLY JUNGGREN	Mobile BankID	Authentication	Nordea NASA				
2023-07-26 17:34:25	KIMBERLY JUNGGREN	Mobile BankID	Authentication	Nordea NASA				
2023-07-26 14:20:34	KIMBERLY JUNGGREN	Mobile BankID	Authentication	Nordea NASA				
2023-07-26 13:15:15	KIMBERLY JUNGGREN	Mobile BankID	Signature	Nordea Bank (Swish via TE)				
2023-07-26 13:14:32	KIMBERLY JUNGGREN	Mobile BankID	Authentication	Nordea NASA				
2023-07-26 13:14:27	KIMBERLY JUNGGREN	Mobile BankID	Authentication	Nordea NASA				
2023-07-25 23:46:36	KIMBERLY JUNGGREN	Mobile BankID	Authentication	Nordea NASA	[redacted]			
2023-07-25 21:40:53	KIMBERLY JUNGGREN	Mobile BankID	Signature	Nordea Bank (Swish via TE)				
2023-07-25 21:39:52	KIMBERLY JUNGGREN	Mobile BankID	Authentication	Nordea NASA				
2023-07-25 20:00:51	KIMBERLY JUNGGREN	Mobile BankID	Authentication	Nordea NASA				
2023-07-25 19:29:37	KIMBERLY JUNGGREN	Mobile BankID	Authentication	Nordea NASA				
2023-07-25 16:55:50	KIMBERLY JUNGGREN	Mobile BankID	Authentication	Nordea NASA				
2023-07-25 16:24:58	KIMBERLY JUNGGREN	Mobile BankID	Authentication	Nordea NASA				
2023-07-25 15:58:35	KIMBERLY JUNGGREN	Mobile BankID	Authentication	Nordea NASA				
2023-07-25 14:52:44	KIMBERLY JUNGGREN	Mobile BankID	Authentication	Nordea NASA				
2023-07-25 14:41:40	KIMBERLY JUNGGREN	Mobile BankID	Authentication	Nordea NASA				
2023-07-25 14:41:19	KIMBERLY JUNGGREN	Mobile BankID	Authentication	Nordea Bank (Swish via TE)				
2023-07-25 16:22:01	KIMBERLY JUNGGREN	Mobile BankID	Authentication	Nordea NASA				
2023-07-24 19:47:11	KIMBERLY JUNGGREN	Mobile BankID	Signature	Nordea Bank (Swish via TE)				platstjänster syns ej
2023-07-24 19:46:37	KIMBERLY JUNGGREN	Mobile BankID	Authentication	Nordea NASA				platstjänster syns ej
2023-07-24 19:34:16	KIMBERLY JUNGGREN	Mobile BankID	Signature	Nordea Bank (Swish via TE)				platstjänster syns ej
2023-07-24 19:33:35	KIMBERLY JUNGGREN	Mobile BankID	Authentication	Nordea NASA				platstjänster syns ej
2023-07-24 16:08:00	KIMBERLY JUNGGREN	Mobile BankID	Authentication	Nordea Bank (Swish via TE)				platstjänster syns ej
2023-07-24 16:07:32	KIMBERLY JUNGGREN	Mobile BankID	Authentication	Nordea NASA				platstjänster syns ej
2023-07-24 15:06:37	KIMBERLY JUNGGREN	Mobile BankID	Authentication	Nordea Bank (Swish via TE)				platstjänster syns ej
2023-07-24 13:14:50	KIMBERLY JUNGGREN	Mobile BankID	Authentication	Nordea NASA				
2023-07-24 12:19:02	KIMBERLY JUNGGREN	Mobile BankID	Authentication	Nordea NASA				
2023-07-24 12:18:01	KIMBERLY JUNGGREN	Mobile BankID	Authentication	Nordea NASA				
2023-07-23 18:20:52	KIMBERLY JUNGGREN	Mobile BankID	Authentication	Nordea NASA				
2023-07-23 15:56:21	KIMBERLY JUNGGREN	Mobile BankID	Authentication	Nordea NASA				
2023-07-23 15:56:13	KIMBERLY JUNGGREN	Mobile BankID	Authentication	Nordea Bank (Swish via TE)				
2023-07-23 11:05:11	KIMBERLY JUNGGREN	Mobile BankID	Authentication	Nordea NASA				
2023-07-23 12:24:41	KIMBERLY JUNGGREN	Mobile BankID	Signature	Nordea Bank (Swish via TE)				
2023-07-23 11:51:11	KIMBERLY JUNGGREN	Mobile BankID	Authentication	Nordea Bank (Swish via TE)				
2023-07-23 11:50:24	KIMBERLY JUNGGREN	Mobile BankID	Authentication	Nordea NASA				platstjänster syns ej
2023-07-23 01:00:21	KIMBERLY JUNGGREN	Mobile BankID	Authentication	Nordea NASA				platstjänster syns ej
2023-07-22 20:33:34	KIMBERLY JUNGGREN	Mobile BankID	Signature	Nordea Bank (Swish via TE)				platstjänster syns ej
2023-07-22 20:32:50	KIMBERLY JUNGGREN	Mobile BankID	Authentication	Nordea NASA				platstjänster syns ej
2023-07-22 17:51:14	KIMBERLY JUNGGREN	Mobile BankID	Signature	Nordea Bank (Swish via TE)				platstjänster syns ej
2023-07-22 17:49:59	KIMBERLY JUNGGREN	Mobile BankID	Authentication	Nordea Bank (Swish via TE)				platstjänster syns ej
2023-07-22 17:47:22	KIMBERLY JUNGGREN	Mobile BankID	Signature	Nordea Bank (Swish via TE)				platstjänster syns ej
2023-07-22 17:46:36	KIMBERLY JUNGGREN	Mobile BankID	Authentication	Nordea NASA				platstjänster syns ej
2023-07-22 16:58:02	KIMBERLY JUNGGREN	Mobile BankID	Authentication	Nordea NASA				platstjänster syns ej
2023-07-22 14:01:50	KIMBERLY JUNGGREN	Mobile BankID	Authentication	Nordea NASA				platstjänster syns ej
2023-07-22 13:49:09	KIMBERLY JUNGGREN	Mobile BankID	Authentication	Nordea NASA				platstjänster syns ej
2023-07-22 13:30:06	KIMBERLY JUNGGREN	Mobile BankID	Authentication	Nordea NASA				platstjänster syns ej

Polisen

PM

Datum
2024-05-20

Diarienr (åberopas)
5000-K927299-23

Polismyndigheten
RUE Stockholm
Jannica Lundqvist

Ekonomi för [redacted]

[redacted] har konto i Handelbanken samt Avanza. I Avanza har inga transaktioner skett under efterfrågad period.

Inhämtning har gjorts för period 2023-07-01 – 2023-08-03.

Uber resor:
Tidsangivelserna är i GMT/UTC = Sommartid GMT + 2 timmar, Vintertid + 1 timmar.
I tabellen nedan är det sommartid, så 2 timmar läggs på tidsangivelserna för rätt tid.

2023-07-27 10:09:46	380,00	380,00	SEK	BOLT.EU/O/2307271009 Tallinn	GODKÄND
2023-07-27 10:47:30	192,00	192,00	SEK	BOLT.EU/O/2307271047 Tallinn	GODKÄND
2023-07-27 13:07:56	182,00	182,00	SEK	BOLT.EU/O/2307271307 Tallinn	GODKÄND
2023-07-27 14:14:12	189,00	189,00	SEK	BOLT.EU/O/2307271414 Tallinn	GODKÄND
2023-07-27 22:39:24	572,00	572,00	SEK	BOLT.EU/O/2307272239 Tallinn	GODKÄND
2023-07-28 13:29:49	1796,00	1796,00	SEK	BOLT.EU/O/2307281329 Tallinn	GODKÄND

Resan 27/7 kl 22:39 , blir då 00:39 (00:40).

Polisen

PM

Ekonomi Adele [redacted]

Signerad av

Signerad datum

Enhet
Region Stockholm, Grova brott 1 Rgn Sthlm

Diarienr
5000-K927299-23

Uppgiftslämnare	Datum	Tid
Tellenbach, Maria	2024-05-30	10:30

Beslag verkställt	Material för analys
Nej	Nej

Mottaget	Mottaget datum	Tid

Sätt på vilket uppgift lämnats

Upprättad av
Maria Tellenbach

Uppgiften avser
Ekonomi Adele [redacted]

Uppgift
Swish finns med en del personer som förekommer i utredningen.
Det finns en transaktion via Western Union där mottagaren är Robin Johansson.
Se bilaga

Polisen

PM

Datum
2024-05-24

Diarienr (åberopas)
5000-K927299-23

Polismyndigheten
RUE Stockholm
Grova Brott

Informationsklassning:
Mycket högt skyddsvärde

Ekonomi för Adele [redacted]

Engagemang hos SEB samt bank-id transaktioner har inhämtats för period 2023-05-01 – 2023-10-25.

I utredningen har det framkommit att Adele Jonsson har haft kontakt med Robin Johansson på sociala medier. Syftet med inhämtning av ekonomi har varit för att se om det skett pengatransaktioner dem emellan eller om det finns kopplingar till andra personer som förekommer i utredningen.
- Kort 535583******2784 är anslutet till konto 5392-xxx2520 i SEB.
Kortinnehavare: [redacted] Adele, [redacted]

På kontoutdraget i SEB syns ett kortköp den 2023-08-08 till Monygram.

Kortköp till Moneygram

Datum	Beloppet avser	Text	Belopp In	Belopp Ut
2023-08-10	Kortköp	MONEYGRAM SW/23-08-08		-5 500,00

En förfrågan skickades till Moneygram för att få fram alla transaktioner som Adele [redacted] gjort via Moneygram. De hittade inga transaktioner när de sökte på Adeles namn.

Dock hittades en sökning då de sökte på det kort som hon använt vid transaktionen. Pengaöverföring går till Robin Johansson, dock så står avsändarnamn Daniella [redacted] i stället för Adele [redacted]. Som ”Send consumer ID type -photo” står government ID.

SEND CONSUMER COUNTRY	SEND FACE TRAN CURRENCY	SEND FEE TRAN CURRENCY	SEND CURRENCY CODE	RECEIVE CONSUMER COUNTRY	RECEIVE FACE TRAN CURRENCY	RECEIVE CURRENCY CODE	SEND DATE	SEND TIME (CST - 24 hours)	RECEIVE DATE	RECEIVE TIME (CST - 24 hours)	SEND CONSUMER FIRST NAME	SEND CONSUMER LAST NAME	SEND CONSUMER ADDR 1	SEND CONSUMER CITY	SEND CONSUMER PHONE NUMBER
SWEDEN	5 460,00	40,00	SEK	SPAIN	442,23	EUR	8 aug 2023	07:59	8 aug 2023	08:24	DANIELLA	[redacted]		JARFALLA	[redacted]

SEND CONSUMER BIRTH DATE	SEND CONSUMER BIRTH COUNTRY	SEND CONSUMER ID - PHOTO	SEND CONSUMER ID TYPE - PHOTO	SEND CONSUMER OCCUPATION	SENDER EMAIL ADDRESS (MGO)	PURPOSE OF TRANSACTION	RECEIVE CONSUMER FIRST NAME	RECEIVE CONSUMER MIDDLE NAME	RECEIVE CONSUMER LAST NAME	RECEIVE CONSUMER CITY
15 aug 2002	SWEDEN	73334009	GOVERNMENT ID	UNEMPLOYED	WILMAJAMILA@HOTMAIL.SE	Gift	ROBIN	KARL CONNY	HEDMAN JOHANSSON	MARBELLA

Under den inhämtade perioden finns inga fler kortköp via Moneygram eller andra penningförmedlare.

Swish förekommer med bland andra; Armando [redacted] Kimberly [redacted], Evangelos Strati samt Daniella [redacted].

Mottagen swish

Datum & tid	Person	Mobil-/Swishnumme	Belop	Valut	Sändare Namn	Sändare Mobil-/Swishnummer	Mottagare Namn	Mottagare Mobil-/Swishnummer	Meddelande
2023-09-14 21:44	2004043	46725769296	120 SEK		[redacted]				
2023-09-07 23:48	2004043	46725769296	1000 SEK						
2023-09-07 21:43	2004043	46725769296	720 SEK						
2023-09-04 13:54	2004043	46725769296	10 SEK						
2023-08-28 16:42	2004043	46725769296	200 SEK						
2023-08-27 15:56	2004043	46725769296	69 SEK						
2023-08-14 02:59	2004043	46725769296	350 SEK						Lån
2023-08-16 20:56	2004043	46725769296	40 SEK						
2023-07-24 10:06	2004043	46725769296	10 SEK						
2023-08-05 16:28	2004043	46725769296	375 SEK						
2023-07-23 17:15	2004043	46725769296	75 SEK						
2023-07-23 21:28	2004043	46725769296	150 SEK						
2023-07-21 23:25	2004043	46725769296	600 SEK						
2023-07-21 13:15	2004043	46725769296	10 SEK						
2023-07-03 14:52	2004043	46725769296	25 SEK						
2023-07-01 15:31	2004043	46725769296	160 SEK						
2023-06-30 17:16	2004043	46725769296	65 SEK						
2023-06-30 00:24	2004043	46725769296	300 SEK						
2023-06-29 15:41	2004043	46725769296	20 SEK						
2023-06-27 18:03	2004043	46725769296	75 SEK						
2023-06-27 18:04	2004043	46725769296	100 SEK						
2023-06-26 18:24	2004043	46725769296	95 SEK						
2023-06-25 04:31	2004043	46725769296	385 SEK						
2023-06-19 16:12	2004043	46725769296	100 SEK						
2023-06-21 15:05	2004043	46725769296	90 SEK						
2023-06-11 19:44	2004043	46725769296	10 SEK						
2023-06-08 17:16	2004043	46725769296	85 SEK						
2023-05-26 23:47	2004043	46725769296	200 SEK						

Skickad swish

Datum & tid	Person	Mobil-/Swishnumme	Belop	Valut	Sändare Namn	Sändare Mobil-/Swishnummer	Mottagare Namn	Mottagare Mobil-/Swishnummer	Meddelande
2023-08-29 17:09	2004043	46725769296	150 SEK		[redacted]				
2023-08-08 14:49	2004043	46725769296	4500 SEK						
2023-07-22 21:34	2004043	46725769296	200 SEK						
2023-07-20 20:40	2004043	46725769296	300 SEK						
2023-06-30 14:08	2004043	46725769296	300 SEK						
2023-06-25 20:07	2004043	46725769296	6295 SEK						Varsågod
2023-06-12 20:27	2004043	46725769296	18 SEK						
2023-06-10 15:10	2004043	46725769296	20 SEK						

Det finns inga övriga kontohändelser som kan antas vara intressanta för utredningen.

Bank-id uppkopplingar mellan 2023-07-20 – 2023-07-28

Tidpunkt för transaktio	Användarens nami	Typ av BankID	Typ av användning	BankID:t använts mot	Latitud	Longitud	Precision	Plats
2023-07-28 16:49:26	Adele Jonsson	Mobile BankID	Authentication	Skandinaviska Enskilda Banken AB 11, SEB 02	[redacted]			
2023-07-26 21:28:58	Adele Jonsson	Mobile BankID	Authentication	Skandinaviska Enskilda Banken AB 11, SEB 02				
2023-07-26 13:08:08	Adele Jonsson	Mobile BankID	Authentication	Instabox Sweden AB				
2023-07-26 02:42:58	Adele Jonsson	Mobile BankID	Authentication	Skandinaviska Enskilda Banken AB 11, SEB 02				
2023-07-25 20:22:07	Adele Jonsson	Mobile BankID	Authentication	Skandinaviska Enskilda Banken AB 11, SEB 02				
2023-07-25 19:44:37	Adele Jonsson	Mobile BankID	Authentication	Skandinaviska Enskilda Banken AB 11, SEB 02				
2023-07-25 19:33:34	Adele Jonsson	Mobile BankID	Authentication	Skandinaviska Enskilda Banken AB 11, SEB 02				
2023-07-25 17:31:01	Adele Jonsson	Mobile BankID	Authentication	SEB Swish 02, Swish i SEB				
2023-07-25 14:35:39	Adele Jonsson	Mobile BankID	Signature	SEB Swish 02, Swish i SEB				
2023-07-25 14:35:30	Adele Jonsson	Mobile BankID	Authentication	TF Bank AB				
2023-07-25 14:30:54	Adele Jonsson	Mobile BankID	Authentication	Skandinaviska Enskilda Banken AB 11, SEB 02				
2023-07-24 11:35:18	Adele Jonsson	Mobile BankID	Authentication	Skandinaviska Enskilda Banken AB 11, SEB 02				
2023-07-24 10:57:07	Adele Jonsson	Mobile BankID	Authentication	Skandinaviska Enskilda Banken AB 11, SEB 02				
2023-07-24 01:34:09	Adele Jonsson	Mobile BankID	Authentication	Skandinaviska Enskilda Banken AB 11, SEB 02				
2023-07-23 20:22:10	Adele Jonsson	Mobile BankID	Authentication	Skandinaviska Enskilda Banken AB 11, SEB 02				
2023-07-23 00:57:20	Adele Jonsson	Mobile BankID	Authentication	Skandinaviska Enskilda Banken AB 11, SEB 02				
2023-07-23 00:38:20	Adele Jonsson	Mobile BankID	Signature	SEB Swish 02, Swish i SEB				
2023-07-22 21:34:30	Adele Jonsson	Mobile BankID	Signature	SEB Swish 02, Swish i SEB				
2023-07-22 21:09:31	Adele Jonsson	Mobile BankID	Authentication	Skandinaviska Enskilda Banken AB 11, SEB 02				
2023-07-22 18:13:19	Adele Jonsson	Mobile BankID	Signature	SEB Swish 02, Swish i SEB				
2023-07-22 13:29:45	Adele Jonsson	Mobile BankID	Authentication	Skandinaviska Enskilda Banken AB 11, SEB 02				
2023-07-21 23:25:27	Adele Jonsson	Mobile BankID	Authentication	SEB Swish 02, Swish i SEB				
2023-07-21 21:07:44	Adele Jonsson	Mobile BankID	Authentication	Skandinaviska Enskilda Banken AB 11, SEB 02				
2023-07-21 15:38:03	Adele Jonsson	Mobile BankID	Authentication	Skandinaviska Enskilda Banken AB 11, SEB 02				
2023-07-21 14:09:47	Adele Jonsson	Mobile BankID	Authentication	Skandinaviska Enskilda Banken AB 11, SEB 02				
2023-07-21 13:15:56	Adele Jonsson	Mobile BankID	Authentication	SEB Swish 02, Swish i SEB				
2023-07-20 20:44:27	Adele Jonsson	Mobile BankID	Authentication	Skandinaviska Enskilda Banken AB 11, SEB 02				
2023-07-20 20:40:39	Adele Jonsson	Mobile BankID	Signature	SEB Swish 02, Swish i SEB				
2023-07-20 19:33:43	Adele Jonsson	Mobile BankID	Authentication	Skandinaviska Enskilda Banken AB 11, SEB 02				
2023-07-20 19:24:26	Adele Jonsson	Mobile BankID	Authentication	Skandinaviska Enskilda Banken AB 11, SEB 02				
2023-07-20 18:42:44	Adele Jonsson	Mobile BankID	Authentication	Skandinaviska Enskilda Banken AB 11, SEB 02				

Polisen

Bilaga - Skäligen misstänkt

Enhet
Region Stockholm, Grova brott 1 Rgn Sthlm

Diarienr
5000-K927299-23

Skäligen misstänkt person
Ametov, Abdullo

Personnr
20030711-8836

Identifierad
Ja

Kontrollsätt
Känd av polisanställd

Kommentar

Misstankeuppgift

Rubricering
Medhjälp till mord

Händelse inträffad
2023-07-27 23:15 - 2023-07-27 23:45

Brottskod(Misstanke)

Brottsplatsadress
Hällkanavägen

Områdeskod
25C1100394010501

Brottsmisstankenr
POD50-BM2024-2023864958-91

Diarienr
5000-K927299-23

Status
FU/Utredning pågår

Brottskod
0311

Brottsbeskrivning
Mord

Misstänkt har delgivits information om att förenklad delgivning kan komma att användas av polis och tingsrätt (skriftligt överlämnad vid ett personligt sammanträffande).

Misstänkt har delgivits information om att tillgänglighetsdelgivning kan komma att användas av tingsrätt (skriftligt överlämnad vid ett personligt sammanträffande).

Underrättelse om misstanke
2024-06-20

Underrättad om 12 § FUK
Ja

Informerad om möjlighet till strafflindring (FUK 12c)
Ja

Beslutsdatum misstankebeslut
2024-06-11

Beslutsfattare misstankebeslut
Cardell, Hanna

Polisen

Personalia och dagsbotsuppgift

Utskriftsdatum
2024-12-06

Namn			Personnummer
Ametov, Abdullo			20030711-8836
Tilltalsnamn	Kallas för	Öknamn	Kön
			Man
Födelseförsamling	Födelselän	Födelseort utland	
Medborgarskap	Hemvistland	Telefonnr	
Kirgizistan		[redacted]obiltelefon Uppgivet vid förhör	

Postadress
[redacted]

Föräldrars/Vårdnadshavares namn och adress (beträffande den som inte fyllt 20 år)

Utbildning

Yrke / Titel

Arbetsgivare | Telefonnr

Anställning (nuvarande och tidigare)

Arbetsförhet och hälsotillstånd

Kompletterande uppgifter

Uppgiven årsinkomst	Bidrag	Hemmavarande barn under 18 år
0	0.	0
Försörjningsplikt		Skulder
0		0
Förmögenhet		
0		

Kontroll utförd

Taxerad inkomst	Taxeringsår
23700	2021
Taxeringskontroll utförd av	Datum
Amanda Kuru	2023-11-16

Polisen

Bilaga - Skäligen misstänkt

Enhet
Region Stockholm, Grova brott 1 Rgn Sthlm

Diarienr
5000-K927299-23

Skäligen misstänkt person
Bah, Ousman

Personnr
20080505-4657

Identifierad
Ja

Kontrollsätt
Pass (svenskt)

Kommentar

Misstankeuppgift

Rubricering
Människorov

Händelse inträffad
2023-07-27 16:30 - 2023-07-27 23:15

Brottskod(Misstanke)

Brottsplatsadress
Termovägen

Områdeskod
25A0300233312260

Brottsmisstankenr
POD50-BM2024-1938957337-9F

Diarienr
5000-K927299-23

Status
FU/Utredning pågår

Brottskod
9405

Brottsbeskrivning
Människorov

Misstänkt har delgivits information om att förenklad delgivning kan komma att användas av polis och tingsrätt (skriftligt överlämnad vid ett personligt sammanträffande).

Misstänkt har delgivits information om att tillgänglighetsdelgivning kan komma att användas av tingsrätt (skriftligt överlämnad vid ett personligt sammanträffande).

Underrättelse om misstanke
2024-03-07

Underrättad om 12 § FUK
Ja

Informerad om möjlighet till strafflindring (FUK 12c)
Ja

Beslutsdatum misstankebeslut
2024-02-28

Beslutsfattare misstankebeslut
Cardell, Hanna

Misstankeuppgift

Rubricering
Medhjälp till mord

Händelse inträffad
2023-07-27 23:15 - 2023-07-27 23:45

Brottskod(Misstanke)

Brottsplatsadress
Hällkanavägen

Områdeskod
25C1100394010501

Brottsmisstankenr
POD50-BM2024-1938962023-9X

Diarienr
5000-K927299-23

Status
FU/Utredning pågår

Brottskod
0311

Brottsbeskrivning
Mord

Misstänkt har delgivits information om att förenklad delgivning kan komma att användas av polis och tingsrätt (skriftligt överlämnad vid ett personligt sammanträffande).

Misstänkt har delgivits information om att tillgänglighetsdelgivning kan komma att användas av tingsrätt (skriftligt överlämnad vid ett personligt sammanträffande).

Underrättelse om misstanke
2024-03-07

Underrättad om 12 § FUK
Ja

Informerad om möjlighet till strafflindring (FUK 12c)
Ja

Beslutsdatum misstankebeslut
2024-02-28

Beslutsfattare misstankebeslut
Cardell, Hanna

Polisen

Bilaga - Skäligen misstänkt

* * * Skyddad personuppgift * * *

Enhet
Region Stockholm, Grova brott 1 Rgn Sthlm

Diarienr
5000-K927299-23

Skäligen misstänkt person
Ben Alaya, Aziz

Personnr
20080714-1270

Identifierad
Ja

Kontrollsätt
Dataslagning

Kommentar

Misstankeuppgift

Rubricering
Medhjälp till mord

Händelse inträffad
2023-07-27 23:15 - 2023-07-27 23:45

Brottskod(Misstanke)

Brottsplatsadress
Hällkanavägen

Områdeskod
25C1100394010501

Brottsmisstankenr
POD50-BM2023-1853834136-8R

Diarienr
5000-K927299-23

Status
FU/Utredning pågår

Brottskod
0311

Brottsbeskrivning
Mord

Misstänkt har delgivits information om att förenklad delgivning kan komma att användas av polis och tingsrätt (skriftligt överlämnad vid ett personligt sammanträffande).

Misstänkt har delgivits information om att tillgänglighetsdelgivning kan komma att användas av tingsrätt (skriftligt överlämnad vid ett personligt sammanträffande).

Underrättelse om misstanke
2023-11-27

Underrättad om 12 § FUK
Ja

Informerad om möjlighet till strafflindring (FUK 12c)
Ja

Beslutsdatum misstankebeslut
2023-11-10

Beslutsfattare misstankebeslut
Cardell, Hanna

Polisen

Bilaga - Skäligen misstänkt

Enhet
Region Stockholm, Grova brott 1 Rgn Sthlm

Diarienr
5000-K927299-23

Skäligen misstänkt person
Hanna, George

Personnr
19930925-1933

Identifierad
Ja

Kontrollsätt
Känd av polisanställd

Kommentar

Misstankeuppgift

Rubricering
Mord

Händelse inträffad
2023-07-27 : - 2023-07-28 :

Brottskod(Misstanke)

Brottsplatsadress
Hällkanavägen

Områdeskod
25C1100394010501

Brottsmisstankenr
POD50-BM2024-1904038392-9O

Diarienr
5000-K927299-23

Status
FU/Utredning pågår

Brottskod
0311

Brottsbeskrivning
Mord

Misstänkt har delgivits information om att förenklad delgivning kan komma att användas av polis och tingsrätt (skriftligt överlämnad vid ett personligt sammanträffande).

Misstänkt har delgivits information om att tillgänglighetsdelgivning kan komma att användas av tingsrätt (skriftligt överlämnad vid ett personligt sammanträffande).

Underrättelse om misstanke
2024-01-25

Underrättad om 12 § FUK
Ja

Informerad om möjlighet till strafflindring (FUK 12c)
Ja

Beslutsdatum misstankebeslut
2024-01-17

Beslutsfattare misstankebeslut
Cardell, Hanna

Misstankeuppgift

Rubricering
Grovt gravfridsbrott

Händelse inträffad
2023-07-27 16:30 - 2023-07-27 23:15

Brottskod(Misstanke)

Brottsplatsadress
Termovägen

Områdeskod
25A0300233312260

Brottsmisstankenr
POD50-BM2024-2121828799-9X

Diarienr
5000-K927299-23

Status
FU/Utredning pågår

Brottskod
1614

Brottsbeskrivning
Grovt gravfridsbrott

Misstänkt har delgivits information om att förenklad delgivning kan komma att användas av polis och tingsrätt (skriftligt överlämnad vid ett personligt sammanträffande).

Misstänkt har delgivits information om att tillgänglighetsdelgivning kan komma att användas av tingsrätt (skriftligt överlämnad vid ett personligt sammanträffande).

Underrättelse om misstanke
2024-11-19

Underrättad om 12 § FUK
Ja

Informerad om möjlighet till strafflindring (FUK 12c)

Beslutsdatum misstankebeslut
2024-09-14

Beslutsfattare misstankebeslut
Cardell, Hanna

Polisen

Personalia och dagsbotsuppgift

Utskriftsdatum
2024-12-06

Namn			Personnummer
Hanna, George			19930925-1933
Tilltalsnamn	Kallas för	Öknamn	Kön
George			Man
Födelseförsamling	Födelselän	Födelseort utland	
Lidköping			
Medborgarskap	Hemvistland	Telefonnr	
Sverige		[redacted] Hemtelefon	
Postadress		[redacted] Mobiltelefon	
[redacted]			
Folkbokföringsort			
[redacted]			

Föräldrars/Vårdnadshavares namn och adress (beträffande den som inte fyllt 20 år)

Utbildning

Yrke / Titel

Arbetsgivare

Telefonnr

Anställning (nuvarande och tidigare)

Arbetsförhet och hälsotillstånd

Kompletterande uppgifter

Uppgiven årsinkomst	Bidrag	Hemmavarande barn under 18 år
420000	0	1
Försörjningsplikt		Skulder
0		150000
Förmögenhet		
0		

Kontroll utförd

Taxerad inkomst	Taxeringsår
0	2020
Taxeringskontroll utförd av	Datum
Pa Lindvall	2020-12-05

Polisen

Bilaga - Skäligen misstänkt

Enhet
Region Stockholm, Grova brott 1 Rgn Sthlm

Diarienr
5000-K927299-23

Skäligen misstänkt person	Identifierad	Anledning	Personnr
Ibom, Lauren Chukwudi	Nej	Personen ej närvarande	20060911-7494

Misstankeuppgift

Rubricering
Mord

Händelse inträffad
2023-07-27 23:15 - 2023-07-27 23:45

Brottskod(Misstanke)

Brottsplatsadress
Hällkanavägen

Områdeskod
25C1100394010501

Brottsmisstankenr
POD50-BM2023-1817077056-8Y

Diarienr
5000-K927299-23

Status	Brottskod	Brottsbeskrivning
FU/Utredning pågår	0311	Mord

Misstänkt har delgivits information om att förenklad delgivning kan komma att användas av polis och tingsrätt (skriftligt överlämnad vid ett personligt sammanträffande).

Misstänkt har delgivits information om att tillgänglighetsdelgivning kan komma att användas av tingsrätt (skriftligt överlämnad vid ett personligt sammanträffande).

Underrättelse om misstanke	Underrättad om 12 § FUK	Informerad om möjlighet till strafflindring (FUK 12c)
2023-10-16	Ja	Ja

Beslutsdatum misstankebeslut	Beslutsfattare misstankebeslut
2023-09-27	Cardell, Hanna

Misstankeuppgift

Rubricering
Grovt gravfridsbrott

Händelse inträffad
2023-07-27 16:30 - 2023-07-27 23:15

Brottskod(Misstanke)

Brottsplatsadress
Termovägen

Områdeskod
25A0300233312260

Brottsmisstankenr
POD50-BM2024-2121825177-9C

Diarienr
5000-K927299-23

Status	Brottskod	Brottsbeskrivning
FU/Utredning pågår	1614	Grovt gravfridsbrott

Misstänkt har delgivits information om att förenklad delgivning kan komma att användas av polis och tingsrätt (skriftligt överlämnad vid ett personligt sammanträffande).

Misstänkt har delgivits information om att tillgänglighetsdelgivning kan komma att användas av tingsrätt (skriftligt överlämnad vid ett personligt sammanträffande).

Underrättelse om misstanke	Underrättad om 12 § FUK	Informerad om möjlighet till strafflindring (FUK 12c)
2024-10-16	Ja	Ja

Beslutsdatum misstankebeslut	Beslutsfattare misstankebeslut
2024-09-14	Cardell, Hanna

Polisen

Personalia och dagsbotsuppgift

Utskriftsdatum
2024-12-06

Namn			Personnummer
Ibom, Lauren Chukwudi			20060911-7494
Tilltalsnamn	**Kallas för**	**Öknamn**	**Kön**
Lauren			Man
Födelseförsamling	**Födelselän**	**Födelseort utland**	
Södertälje-T	Stockholms län	Rochdale	
Medborgarskap	**Hemvistland**	**Telefonnr**	
Sverige		[redacted]: Mobiltelefon	

Postadress
[redacted]

Folkbokföringsort
[redacted]

Föräldrars/Vårdnadshavares namn och adress (beträffande den som inte fyllt 20 år)
[redacted]

Utbildning

Yrke / Titel

Arbetsgivare — **Telefonnr**

Anställning (nuvarande och tidigare)

Arbetsförhet och hälsotillstånd

Kompletterande uppgifter

Uppgiven årsinkomst	Bidrag	Hemmavarande barn under 18 år
	1250 CSN	
Försörjningsplikt		**Skulder**
Förmögenhet		

Kontroll utförd

Taxerad inkomst	Taxeringsår
0	2022
Taxeringskontroll utförd av	**Datum**
Insp E. Andersson	2023-08-25

Polisen

Bilaga - Skäligen misstänkt

* * * Skyddad personuppgift * * *

Enhet
Region Stockholm, Grova brott 1 Rgn Sthlm

Diarienr
5000-K927299-23

Skäligen misstänkt person
Idris, Abdullahi Osman

Personnr
20050825-4935

Identifierad
Ja

Kontrollsätt
Dataslagning

Kommentar

Misstankeuppgift

Rubricering
Medhjälp till mord

Händelse inträffad
2023-07-27 23:15 - 2023-07-27 23:45

Brottskod(Misstanke)

Brottsplatsadress
Hällkanavägen

Områdeskod
25C1100394010501

Brottsmisstankenr
POD50-BM2023-1853836107-8S

Diarienr
5000-K927299-23

Status
FU/Utredning pågår

Brottskod
0311

Brottsbeskrivning
Mord

Misstänkt har delgivits information om att förenklad delgivning kan komma att användas av polis och tingsrätt (skriftligt överlämnad vid ett personligt sammanträffande).

Misstänkt har delgivits information om att tillgänglighetsdelgivning kan komma att användas av tingsrätt (skriftligt överlämnad vid ett personligt sammanträffande).

Underrättelse om misstanke
2023-11-28

Underrättad om 12 § FUK
Ja

Informerad om möjlighet till strafflindring (FUK 12c)
Ja

Beslutsdatum misstankebeslut
2023-11-10

Beslutsfattare misstankebeslut
Cardell, Hanna

Polisen

Bilaga - Skäligen misstänkt

Enhet
Region Stockholm, Grova brott 1 Rgn Sthlm

Diarienr
5000-K927299-23

Skäligen misstänkt person	Identifierad	Anledning	Personnr
Hedman Johansson, Robin Karl Conny	Nej	Personen ej närvarande	19920224-4654

Misstankeuppgift

Rubricering
Anstiftan av mord

Händelse inträffad
- - : - 2023-07-27 :

Brottskod(Misstanke)

Brottsplatsadress
Hällkanavägen

Områdeskod
25C1100394010501

Brottsmisstankenr
POD50-BM2023-1834526275-8S

Diarienr
5000-K927299-23

Status	Brottskod	Brottsbeskrivning
FU/Utredning pågår	0311	Mord

Misstänkt har delgivits information om att förenklad delgivning kan komma att användas av polis och tingsrätt (skriftligt överlämnad vid ett personligt sammanträffande).

Misstänkt har delgivits information om att tillgänglighetsdelgivning kan komma att användas av tingsrätt (skriftligt överlämnad vid ett personligt sammanträffande).

Underrättelse om misstanke	Underrättad om 12 § FUK	Informerad om möjlighet till strafflindring (FUK 12c)
2024-02-22	Ja	Ja

Beslutsdatum misstankebeslut	Beslutsfattare misstankebeslut
2023-10-18	Cardell, Hanna

Misstankeuppgift

Rubricering
Människorov

Händelse inträffad
2023-07-27 16:30 - 2023-07-27 23:15

Brottskod(Misstanke)

Brottsplatsadress
Termovägen

Områdeskod
25A0300233312260

Brottsmisstankenr
POD50-BM2023-1835029797-88

Diarienr
5000-K927299-23

Status	Brottskod	Brottsbeskrivning
FU/Utredning pågår	9405	Människorov

Misstänkt har delgivits information om att förenklad delgivning kan komma att användas av polis och tingsrätt (skriftligt överlämnad vid ett personligt sammanträffande).

Misstänkt har delgivits information om att tillgänglighetsdelgivning kan komma att användas av tingsrätt (skriftligt överlämnad vid ett personligt sammanträffande).

Underrättelse om misstanke	Underrättad om 12 § FUK	Informerad om möjlighet till strafflindring (FUK 12c)
2024-02-22	Ja	Ja

Beslutsdatum misstankebeslut	Beslutsfattare misstankebeslut
2023-10-19	Cardell, Hanna

Misstankeuppgift

Rubricering
Involverande av en underårig i brottslighet

Händelse inträffad
2023-07-27 16:30 - 2023-07-27 23:15

Brottskod(Misstanke)

Brottsplatsadress
Termovägen

Områdeskod
25A0300233312260

Brottsmisstankenr
POD50-BM2024-2118409089-9O

Diarienr
5000-K927299-23

Status	Brottskod	Brottsbeskrivning
FU/Utredning pågår	1617	Involverande av en underårig i brottslighet

Misstänkt har delgivits information om att förenklad delgivning kan komma att användas av polis och tingsrätt (skriftligt överlämnad vid ett personligt sammanträffande).

Misstänkt har delgivits information om att tillgänglighetsdelgivning kan komma att användas av tingsrätt (skriftligt överlämnad vid ett personligt sammanträffande).

Underrättelse om misstanke	Underrättad om 12 § FUK	Informerad om möjlighet till strafflindring (FUK 12c)
2024-10-04	Ja	
Beslutsdatum misstankebeslut	**Beslutsfattare misstankebeslut**	
2024-09-13	Cardell, Hanna	

Polisen

Personalia och dagsbotsuppgift

Utskriftsdatum
2024-12-06

Namn			Personnummer
Hedman Johansson, Robin Karl Conny			19920224-4654
Tilltalsnamn	Kallas för	Öknamn	Kön
Robin			Man
Födelseförsamling	Födelselän	Födelseort utland	
Jakobsberg	Stockholms län		
Medborgarskap	Hemvistland	Telefonnr	
Sverige		[redacted] Mobiltelefon Uppgivet vid förhör	

Postadress

Okänt land

Folkbokföringsort

Föräldrars/Vårdnadshavares namn och adress (beträffande den som inte fyllt 20 år)

Utbildning

Yrke / Titel

Arbetsgivare | Telefonnr

Anställning (nuvarande och tidigare)

Arbetsförhet och hälsotillstånd

Kompletterande uppgifter

Uppgiven årsinkomst	Bidrag	Hemmavarande barn under 18 år
0	0	0
Försörjningsplikt		Skulder
Nej		56000
Förmögenhet		
0		

Kontroll utförd

Taxerad inkomst	Taxeringsår
178900	2021
Taxeringskontroll utförd av	Datum
Pa F. Svensson	2022-05-06

Polisen

Bilaga - Skäligen misstänkt

* * * Skyddad personuppgift * * *

Enhet
Region Stockholm, Grova brott 1 Rgn Sthlm

Diarienr
5000-K927299-23

Skäligen misstänkt person
Sammak, Malek

Personnr
20080124-9053

Identifierad
Ja

Kontrollsätt
Dataslagning

Kommentar
Dataslagning och Utredninguppgifter

Misstankeuppgift

Rubricering
Medhjälp till människorov

Händelse inträffad
2023-07-27 16:30 - 2023-07-27 23:15

Brottskod(Misstanke)

Brottsplatsadress
Termovägen

Områdeskod
25A0300233312260

Brottsmisstankenr
POD50-BM2023-1777392754-8E

Diarienr
5000-K927299-23

Status
FU/Utredning pågår

Brottskod
9405

Brottsbeskrivning
Människorov

Misstänkt har delgivits information om att förenklad delgivning kan komma att användas av polis och tingsrätt (skriftligt överlämnad vid ett personligt sammanträffande).

Misstänkt har delgivits information om att tillgänglighetsdelgivning kan komma att användas av tingsrätt (skriftligt överlämnad vid ett personligt sammanträffande).

Underrättelse om misstanke
2023-08-09

Underrättad om 12 § FUK
Ja

Informerad om möjlighet till strafflindring (FUK 12c)

Beslutsdatum misstankebeslut
2023-08-08

Beslutsfattare misstankebeslut
Creutz, Stefan

Misstankeuppgift

Rubricering
Medhjälp till mord

Händelse inträffad
2023-07-27 23:15 - 2023-07-27 23:45

Brottskod(Misstanke)

Brottsplatsadress
Hällkanavägen

Områdeskod
25C1100394010501

Brottsmisstankenr
POD50-BM2023-1788542026-8W

Diarienr
5000-K927299-23

Status
FU/Utredning pågår

Brottskod
0311

Brottsbeskrivning
Mord

Misstänkt har delgivits information om att förenklad delgivning kan komma att användas av polis och tingsrätt (skriftligt överlämnad vid ett personligt sammanträffande).

Misstänkt har delgivits information om att tillgänglighetsdelgivning kan komma att användas av tingsrätt (skriftligt överlämnad vid ett personligt sammanträffande).

Underrättelse om misstanke
2023-08-23

Underrättad om 12 § FUK
Ja

Informerad om möjlighet till strafflindring (FUK 12c)
Ja

Beslutsdatum misstankebeslut
2023-08-24

Beslutsfattare misstankebeslut
Cardell, Hanna

Polisen

Personalia och dagsbotsuppgift

* * * Skyddad personuppgift * * *

Utskriftsdatum
2024-12-06

Namn			Personnummer
Sammak, Malek			20080124-9053
Tilltalsnamn	Kallas för	Öknamn	Kön
Födelseförsamling	Födelselän	Födelseort utland	
Tidigare efternamn			
Medborgarskap	Hemvistland	Telefonnr	
Postadress			
Folkbokföringsort			

Föräldrars/Vårdnadshavares namn och adress (beträffande den som inte fyllt 20 år)

Utbildning

Yrke / Titel

Arbetsgivare — Telefonnr

Anställning (nuvarande och tidigare)

Arbetsförhet och hälsotillstånd

Kompletterande uppgifter

Uppgiven årsinkomst	Bidrag	Hemmavarande barn under 18 år
Försörjningsplikt		Skulder
Förmögenhet		

Kontroll utförd

Taxerad inkomst	Taxeringsår
Taxeringskontroll utförd av	Datum - -

Polisen

Underrättelse/Delgivning jml RB 23:18a

Enhet
Region Stockholm, Grova brott 1 Rgn Sthlm

Ärende

Diarienr
5000-K927299-23

Underrättad av
Wallén, Susanne

Gärning
Mord al. medhjälp till mord 2023-07-27 - 2023-07-28

Grovt gravfridsbrott 2023-07-27 - 2023-07-28

Berörd person

Personnr
19930925-1933

Efternamn
Hanna

Förnamn
George

Underrättelsesätt
Muntlig underrättelse

Datum för muntlig underrättelse
2024-12-09

Yttrande senast (rådrum)

Notering
Digital FUP överlämnad till häktet på USB i enlighet med inskrivet förbehåll.

Resultat av slutunderrättelse

Information gällande erinran

Försvarare

Namn
Larsson, Martin

Underrättelsesätt
Muntlig underrättelse

Datum för muntlig underrättelse
2024-12-09

Yttrande senast (rådrum)

Notering
Digital FUP överlämnad till försvararen på USB i enlighet med inskrivet förbehåll.

Resultat av slutunderrättelse

Information gällande erinran

Polisen

Underrättelse/Delgivning jml RB 23:18a

Enhet
Region Stockholm, Grova brott 1 Rgn Sthlm

Ärende

Diarienr
5000-K927299-23

Underrättad av
Wallén, Susanne

Gärning
Medhjälp till mord alt. medhjälp till människorov 2023-07-27 - 2023-07-28

Berörd person

Personnr
20080714-1270

Efternamn
Ben Alaya

Förnamn
Aziz

Underrättelsesätt
Muntlig underrättelse

Datum för muntlig underrättelse
2024-12-09

Yttrande senast (rådrum)

Notering
Digital FUP distribuerad till SIS alternativt överlämnad till Aziz försvarare för distribution, i enlighet med inskrivet förbehåll.

Resultat av slutunderrättelse

Information gällande erinran

Försvarare

Namn
Söder, Robin

Underrättelsesätt
Muntlig underrättelse

Datum för muntlig underrättelse
2024-12-09

Yttrande senast (rådrum)

Notering
Digital FUP överlämnad till försvararen på USB i enlighet med inskrivet förbehåll.

Resultat av slutunderrättelse

Information gällande erinran

Polisen

Underrättelse/Delgivning jml RB 23:18a

Enhet
Region Stockholm, Grova brott 1 Rgn Sthlm

Ärende

Diarienr
5000-K927299-23

Underrättad av
Wallén, Susanne

Gärning
Människorov 2023-07-27

Medhjälp till mord 2023-07-27

Berörd person

Personnr
20080505-4657

Efternamn
Bah

Förnamn
Ousman

Underrättelsesätt
Muntlig underrättelse

Datum för muntlig underrättelse
2024-12-09

Yttrande senast (rådrum)

Notering
Digital FUP distribuerad till SIS alternativt överlämnad till Ousmans försvarare för distribution, i enlighet med inskrivet förbehåll.

Resultat av slutunderrättelse

Information gällande erinran

Försvarare

Namn
Blidberg, Douglas

Underrättelsesätt
Muntlig underrättelse

Datum för muntlig underrättelse
2024-12-09

Yttrande senast (rådrum)

Notering
Digital FUP överlämnad till försvararen på USB i enlighet med inskrivet förbehåll.

Resultat av slutunderrättelse

Information gällande erinran

Polisen

Underrättelse/Delgivning jml RB 23:18a

Enhet
Region Stockholm, Grova brott 1 Rgn Sthlm

Ärende

Diarienr
5000-K927299-23

Underrättad av
Wallén, Susanne

Gärning
Medhjälp till mord alt. medhjälp till människorov 2023-07-27 - 2023-07-28

Berörd person

Personnr
20030711-8836

Efternamn
Ametov

Förnamn
Abdullo

Underrättelsesätt
Muntlig underrättelse

Datum för muntlig underrättelse
2024-12-09

Yttrande senast (rådrum)

Notering
Digital FUP överlämnad till häktet i enlighet med inskrivet förbehåll.

Resultat av slutunderrättelse

Information gällande erinran

Försvarare

Namn
Safaryan, Mark

Underrättelsesätt
Muntlig underrättelse

Datum för muntlig underrättelse
2024-12-09

Yttrande senast (rådrum)

Notering
Digital FUP överlämnad till försvararen på USB i enlighet med inskrivet förbehåll.

Resultat av slutunderrättelse

Information gällande erinran

Polisen

Underrättelse/Delgivning jml RB 23:18a

Enhet
Region Stockholm, Grova brott 1 Rgn Sthlm

Ärende

Diarienr
5000-K927299-23

Underrättad av
Wallén, Susanne

Gärning
Medhjälp till mord alt. medhjälp till människorov 2023-07-27 - 2023-07-28

Berörd person

Personnr
20080124-9053

Efternamn
Sammak

Förnamn
Malek

Underrättelsesätt
Muntlig underrättelse

Datum för muntlig underrättelse
2024-12-09

Yttrande senast (rådrum)

Notering
Digital FUP distribuerad till SIS alternativt överlämnad till Maleks försvarare för distribution, i enlighet med inskrivet förbehåll.

Resultat av slutunderrättelse

Information gällande erinran

Försvarare

Namn
De Keiser, Ni

Underrättelsesätt
Muntlig underrättelse

Datum för muntlig underrättelse
2024-12-09

Yttrande senast (rådrum)

Notering
Digital FUP överlämnad till försvararen på USB i enlighet med inskrivet förbehåll.

Resultat av slutunderrättelse

Information gällande erinran

Polisen

Underrättelse/Delgivning jml RB 23:18a

Enhet
Region Stockholm, Grova brott 1 Rgn Sthlm

Ärende

Diarienr
5000-K927299-23

Underrättad av
Wallén, Susanne

Gärning
Mord alt. medhjälp till mord 2023-07-27 - 2023-07-28

Grovt gravfridsbrott 2023-07-27 - 2023-07-28

Berörd person

Personnr
20060911-7494

Efternamn
Ibom

Förnamn
Lauren Chukwudi

Underrättelsesätt
Muntlig underrättelse

Datum för muntlig underrättelse
2024-12-09

Yttrande senast (rådrum)

Notering
Digital FUP överlämnad till häktet i enlighet med inskrivet förbehåll.

Resultat av slutunderrättelse

Information gällande erinran

Försvarare

Namn
Flodén, Mats

Underrättelsesätt
Muntlig underrättelse

Datum för muntlig underrättelse
2024-12-09

Yttrande senast (rådrum)

Notering
Digital FUP överlämnad till försvararen på USB i enlighet med inskrivet förbehåll.

Resultat av slutunderrättelse

Information gällande erinran

Polisen

Underrättelse/Delgivning jml RB 23:18a

Enhet
Region Stockholm, Grova brott 1 Rgn Sthlm

Ärende

Diarienr
5000-K927299-23

Underrättad av
Wallén, Susanne

Gärning
Medhjälp till mord alt. medhjälp till människorov 2023-07-27 - 2023-07-28

Berörd person

Personnr
20050825-4935

Efternamn
Idris

Förnamn
Abdullahi Osman

Underrättelsesätt
Muntlig underrättelse

Datum för muntlig underrättelse
2024-12-09

Yttrande senast (rådrum)

Notering
Digital FUP överlämnad till häktet i enlighet med inskrivet förbehåll.

Resultat av slutunderrättelse

Information gällande erinran

Försvarare

Namn
Åkermark, Johan

Underrättelsesätt
Muntlig underrättelse

Datum för muntlig underrättelse
2024-12-09

Yttrande senast (rådrum)

Notering
Digital FUP överlämnad till försvararen på USB i enlighet med inskrivet förbehåll.

Resultat av slutunderrättelse

Information gällande erinran

Polisen

Underrättelse/Delgivning jml RB 23:18a

Enhet
Region Stockholm, Grova brott 1 Rgn Sthlm

Ärende

Diarienr
5000-K927299-23

Underrättad av
Wallén, Susanne

Gärning
Människorov 2023-07-27

Mord 2023-07-27 - 2023-07-28

Involverande av en underårig i brottslighet

Berörd person

Personnr
19920224-4654

Efternamn
Johansson

Förnamn
Robin Karl Conny

Underrättelsesätt
Muntlig underrättelse

Datum för muntlig underrättelse
2024-12-09

Yttrande senast (rådrum)

Notering
Digital FUP överlämnad till häktet i enlighet med inskrivet förbehåll.

Resultat av slutunderrättelse

Information gällande erinran

Försvarare

Namn
Enochson, Tobias

Underrättelsesätt
Muntlig underrättelse

Datum för muntlig underrättelse
2024-12-09

Yttrande senast (rådrum)

Notering
Digital FUP överlämnad till försvararen på USB i enlighet med inskrivet förbehåll.

Resultat av slutunderrättelse

Information gällande erinran